# COLUNA SOCIAL

**Lídia C. Brantes**

— Transcorreu dia 20 o aniversário do jovem Aloisio Barrichello;
— Dia 25 transcorrerá os aniversários dos srs. Amiltão Magaton e Erôl Augusto Cavalli;
— Completa amanhã mais um ano de vida o sr. Darci Gonçalves;
— Dia 21 transcorreu o aniversário do menino Guilherme Godk Filho;
— Comemorou ontem mais um natalício a sra. Edy Arlete G. Karoleski, espôsa do sr. Emidgio Karoleski, residentes em Curitiba;
— Completa hoje mais um ano de existência Airton Reinaldim;
— Na data de 21 do corrente, transcorreu o aniversário da srta. Lourdes do Rocio Kukoski;
— Dia 18 transcorreu o aniversário da sra. Maria Rosa S. Büllow;
— Dia 18 completou mais um ano de vida a sra. Ernestina Baroni;
— Dia 16 transcorreu o aniversário do sr. Alfredo Klentz.
— Dia 19 completou 4 anos de vida a menina Márcia Regina Bora;
— Dia 14 comemorou mais um ano de existência o simpático jovem Marilton João Cunico. Ao Marilton desejamos felicidades;
— Dia 4 p. passado transcorreu o aniversário da menina Ana Maria Kuroski;
— Dia 8 transcorreu o aniversário do sr. Avelino Lorival Kuroski;
— Aniversariou-se dia 18 os jovenzinhos Antônio Carlos Kuroski e Alceu Edison Pereira.

**O Sorriso e a Lágrima**

**J. G. de Araújo Jorge**

Às vêzes as dôres nos afligem...
...chorando as lágrimas nos consolam...
Pois a lágrima e o riso têm a mesma origem
Eterna, que há no coração do homem.

São os sorrisos dôres disfarçadas
São as lágrimas, pérolas de dôr....
...choram, sorrindo as almas flageladas,
Riem... chorando... os corações de amor.

Há no sorriso os sutis da amargura...
E na lágrima a flor da vaidade...
"Triste, dos que riem sem ventura,
Felizes os que choram de saudade"...

## À IRMÃ FABÍOLA

(pela expressiva data do seu natalício

**ODILA**

Faz algum tempo, já findava o dia
Eu a conheci, no alvorecer da vida,
Com olhar sereno, sem prever o frio,
Sôbre o coração, a imagem mais querida.

Do Mestre sublime, de saber infinido,
Num raio de luz, num painel de sol,
E depois eu vi, no seu rosto lindo,
O mesmo clarão, o mesmo arrebol.

Fitei-a com fé, também com ternura,
Busquei na sua alma, velhos sonhos meus,
De fazer a vida boa, santa e pura...
E nos sonhos lindos das crianças,
A IRMÃ FABÍOLA, a serva de DEUS,
Viver o seu mundo de esperanças.!!!

**CINE JOIA**

**PROGRAMAÇÃO PARA A SEMANA**

HOJE — Às 3 horas (Vesperal)
Richard Widmark, Donna Reed em
**PUNIDO PELO PRÓPRIO SANGUE**
Com John McIntire, William Campbell
Colorido.

HOJE E AMANHÃ — Às 8 horas
Pela primeira vez na tela, a maravilhosa vida noturna das 3 Américas, numa ostentação de luxo e riqueza.
**AMÉRICA DE NOITE**
Um espetáculo em côres deslumbrantes.
Proibido para menores de 16 anos.

QUARTA E QUINTA FEIRA — às 8 horas:
Scotty Brady, Anne Bancroff em
**OS INDOMÁVEIS**
Colorido.

SÁBADO — Às 8 horas — DOMINGO — Às 3 horas (Vesperal)
PROGRAMA DUPLO
1) John Crawford, Mimi Gibson em
**A CORAGEM DE BLACK BEAUTY**
Colorido
2) Frank Lovejou, Russ Tamblyn em
**SÓOS COVARDES SE RENDEM**

DOMINGO — As 8 horas
Pedro Geraldo, Christiane Martel em
**A CANÇAO DO MILAGRE**
Cinemascope — Colorido.

BREVE
Elvis Presley com "LOURAS, RUIVAS E MORENAS".

**IRMÃOS GIONEDIS LTDA.**

AMBULANTE DE

PORCELANAS, LOUÇAS E VIDROS

QUARTEIRÃO BOM JESUS —

# A FOLHA ESPORTIVA

por JOMAR

**INTERNACIONAL 3**
**x C.A. ITAQUI 1**

Na 2a. rodada do campeonato oficial (2.o turno), defrontaram-se domingo passado no campo da Praça, as equipes do Internacional e C.A. Itaqui, vencendo a equipe alvi-negra por 3x1, com tentos assinalados por Maurilio (2) e Juca (contra), para os vencedores e Arquimino (contra), para os vencidos. Na preliminar (2.os quadros), os itaquianos entregaram os pontos, tendo então sido realizado um amistoso com elementos das duas agremiações. Renda Cr$ 15.000,00. Juiz da F.P.F., Sr. Alexandre Ramos.

**A RODADA DE HOJE:**
**FANATICO x STEATITA**

Das mais promissoras será sem dúvida a partida de logo mais à tarde na "Baixada", que reunirá as equipes do Fanático e Steatita, cumprindo a 3.a rodada dêste returno. Ambas as equipes treinaram com afinco, durante a semna e, poderão brindar o público esportivo que hoje comparecerá no novo campo tricolor, àvidos de assistirem um belo espetáculo esportivo. Não percam.

**AMISTOSOS EFETIVADOS SÁBADOS (15):**

Em Itaqui: Real da capital 3 x Steatita 1.

Na Ferraria: Unlão Ferraria 2 x Fanático 2.

**VITORIOSO O CLUBE DOS CINCOENTA (OS VETERANOS EM GUARATUBA)**

Atendendo gentil convite dos Diretores da Associação dos Veteranos de Guaratuba, os Veteranos do Clube dos Cincoenta, desceram a serra no sábado, chegando a comitiva de uma dezena de veículos, no seu destino (Guaratuba) por volta das 17 horas. Alguns componentes da embaixada deixaram nossa cidade pela madrugada do mesmo dia. Após a chegada de todos os veículos, o Sr. Presidente, reuniu todos os membros da caravana, designou os hotéis e casas residenciais de campolarguenses, para posteriormente, solicitar que todos se "CONCENTRASSEM", para o encontro que seria realizado domingo, no período matinal. Assim foi feito. As ordens foram cumpridas, todos os jogadores ficaram "concentrados". Os não jogadores, fizeram "serenata" e se divertiram a pompar em companhia de amigos Guaratubanos. A viagem, a "concentração" e os divertimentos e horas agradáveis, honra seja feita, foi o sanfoneiro PIPÓCA, que acompanhou a embaixda, cantando, tocando e animando, sem esmorecimento. Anormalidades não houve. O jôgo transcorreu em ambiente de esportividade. A arbitragem do Sr. Godofredo (Exgoleiro do Ipiranga de Guaratuba, possue uma só perna), foi muito boa, emboras tenha descontado 12 minutos da "cera" técnica aplicada pelos defensores dos "50". Encerrando êste modesto comentário, queremos deixar patente os nossos sinceros agradecimentos a êste campolarguense AGNELO RAMOS PINTO (Nelo), agora radicado em Guaratuba há muitos anos, pelas atenções que dispensou à embaixada, como presidente dos veteranos guaratubanos. Aos seus companheiros de Diretoria, também o nosso muito obrigado, extensivo aos esportistas desta bela praia paranaense. Os "50", jogaram e venceram com a seguinte equipe: Carlos — Sergio Sequinel — (Fidél) —Obdulio (Mauri) — Bide — Pinheiro — Souto (Edson) — Nelsinho (Mandrake) depois Pirambeira — Clóca — Paulinho — Romeu — Pereira (Pio) e Arlon. Marcadores: Arlon e Romeu (1.o tempo 2x1). Final 4x2, Paulinho e Pirambeira, os artilheiros dos "veteranos". Belíssima vitória e invencibilidade intacta, com mais um rico troféu para alegrar o "senadinho".

## C.R.F.C.

**(Boletim Oficial N.º 24/64).**

O senhor presidente desta Liga Regional, no uso de suas atribuições, Resolve:

1.º) Contar dois pontos ganhos à equipe de aspirantes do Internacional E. Clube por ter vencido a de igual categoria a A. E. P. Steatita por 4 tentos a 0, e dois pontos ganhos à equipe de amadores da A. E. P. Steatita por ter vencido a de igual categoria do Internacional por 1 tento a 0. Conforme súmula de 9-8-64.

2.º) Designar pela 3.a rodada do returno o jôgo: Internacional E. Clube 3 x Clube Atlético Itaqui 1.

Local: Campo do Internacional E. Clube.

3.º) Acusar o recebimento do ofício n.º 8-64 do União Ferraria E. Clube, comunicando que o seu Alvará de funcionamento fornecido pelo Conselho Regional de Desportes é de N.º 339.

4.º) Conceder a data de 15 do corrente à Agremiação E. Porcelana Stetita para realização de um festival em sua praça de esportes.

5.º) Conceder a data de 15 do corrente ao Fanático F. Clube para excursionar ao Distrito de Ferraria.

F.P.F.:

## Taça Paraná

(continuação) Fls. n.º 2

§ 3.º — Os clubes visitantes terão direito a vinte (20) ingressos destinados aos componentes da delegação (atletas e dirigentes).

§ 4.º — Os sócios quites da associação mandante pagarão cincoenta (50) % do preço estabelecido, mediante a apresentação do talão do mês vencido.

§ 5.º — Quando o jôgo se realizar em praça de desporto neutra, requisitada em nome da F.P.F. a associação proprietária terá direito a uma taxa de aluguel até cinco (5)% sôbre a renda depois de deduzidas as taxas da Liga local (Dep. Amador da FPF), salvo se optar pela desistência do pagamento da referida taxa, passando os seus sócios quites, mediante apresentação de comprovante, a gozar, também, do abatimento de 50% do preço estipulado para os ingressos.

Art. 8.º — Só poderão disputar os jogos da taça Paraná, atletas com condição legal nas associações disputantes, devidamente registrados nas ligas e na FPF, devendo ser fornecida à FPF pelos clubes, por intermédio da respectiva Liga até 10 dias antes da primeira partida uma relação completa, datilografada, e autenticada, em três (3) vias, na qual constem obrigatòriamente, o nome (correto) e o respectivo número de registro na FPF, de todos os inscritos bem como de quaisquer modificações que venham a ser feitas nessa relação.

§ 1.º — É facultado incluir-se até 3 atletas de outras associações da mesma Liga (Dep. Amador da FPF), consignando-se, nesse caso, na respectiva relação, satisfeitas as demais exigências, o clube pelo qual se acham registrados na FPF êsses atletas, anexando-se, ainda, a competente autorização da associação cedente ou a necessária convocação ou requisição procedida pela respectiva Liga (Dep. Amador da FPF).

§ 2.º — A identificação do atleta é obrigatória mediante a apresentação do cartão correspondente, expedido pela Liga (ou FPF), em que constem de forma clara e inconfundivel o nome, número de registro na FPF e o retrato do atleta, exibição essa que deverá ser feita ao árbitro e ao delegado da presidência da Liga, antes do início de cada partida.

Art. 9.º — Os jogos serão disputados de acôrdo com as regras oficiais adotadas pela C.B.D. e FPF e dirigidos por árbitro neutro.

§ 1.º — Nos jogos da Taça Paraná observar-se-á o prescrito na regra III...

§ 2.º — Os árbitros deverão pertencer ao quadro oficial organizado pela Federação e só poderão ser escolhidos se tiverem os seus nomes registrados na FPF. De comum acôrdo, os disputantes poderão escolher os árbitros, mesmo não sendo neutros ou do quadro oficial. Não havendo acôrdo para a indicação dos árbitros, caberá ao Depto. do Interior da FPF designá-los. As despesas de viagem e estada serão consideradas de acôrdo com o que preceitua a letra 6 do art. 7.º.

§ 3.º — As ligas (Dep. Amador da FPF) remeterão, vinte (20) dias antes do início do torneio os nomes de três árbitros para comporem o quadro oficial ao qual poderão ser acrescentados os árbitros da F.P.F. As ligas enviarão junto com a relação dos árbitros as tabelas de remuneração em vigor. A remuneração do árbitro e seus auxiliares será fixada pelo presidente da FPF.

Art. 10 — Os jogos da Taça Paraná serão superentendidos pela FPF, por intermédio de um delegado previamente designado e um representante de cada associação disputante. Quando entender, o delegado, poderá convocar os representantes das associações disputantes, para um Conselho Arbitral, a fim de delliberar sôbre assuntos de importância a serem resolvidos e atinentes ao jôgo em vista. O delegado da FPF terá voto de quantidade e qualidade; da decisão, sem efeito suspensivo, caberá recurso à FPF.

§ 1.º — O delegado da FPF deverá baixar Nota Oficial da programação do jôgo estabelecendo local, horário, preços, perliminar, autoridades designadas, etc.

( S E G U E )

## INTERNACIONAL E.C. EM FOCO

1 — O Internacional Esporte Clube, por intermédio de seu grêmio esportivo convida todos os seus associados, bem como os do Clube Campolarguense para tomarem parte no tradicional baile "uma noite no havaí", a realizar-se no dia 26 de setembro de 1964.

2 — O Grêmio Esportivo Internacional, por intermédio de sua presidente, convida tôdas as senhoritas simpatizantes do Internacional, que quizerem fazer parte do Grêmio, que a procurem. Repetimos, mais uma vez que a presidente do Grêmio Esportivo Internacional é a Srta. Roseclêa Hoffmann.

3 — Logo anunciaremos, aonde e quando serão postas as mesas à venda.

4 — O Internacional, não interromperá o baile para apresentar SHOW. Portanto você poderá dançar a noite tôda.

5 — Não se esqueça, dia 26 de Setembro, passaremos "uma noite no havaí".

A DIRETORIA.

# A PEDIDO

**NA CAMARA MUNICIPAL: Em defesa da Imprensa**
**(pelo Vereador Osmair Ferreira)**

A imprensa é, na vida política moderna, um veículo da máxima importância na divulgação dos fatos políticos.

Torna-se imprescindivel, para o fortalecimento democrático de um povo, uma imprensa sadia e honesta e, acima de tudo, uma imprensa livre.

Os fatos, divulgados com isenção de ânimo e sem subterfúgios, caracterizam a imprensa realmente sadia e democrática.

As críticas, sôbre qual pessoa, desde que haja fundamento, devem ser aceitas e acatadas, pois são a essência do regime democrático. Quando não houver fundamento ou quando essas críticas ultrapassarem o limite da dignidade e da decência, existe a Lei para castigar o jornalista que se excedeu em suas atribuições.

Campo Largo, como tôda cidade que evolui intelectualmente, possui uma fôlha informativa que bem ou mal, procuram trazer ao povo, os fatos que nela se desenrolam.

Através das colunas dessa fôlha, recebemos críticas acerbas e que consideramos injustas.

Todavia as recebemos como uma forma de lapidar nossos conhecimentos, sem nos aproveitarmos siquer da polêmica.

O jornalista de hoje, é verdade, já não é tão compreensivo como antigamente quando era caracterizado pelo ideal; mas, assim mesmo, existem aquêles que, num espírito de colaboração informam, com justiça ou injustiça, porém informam.

O incidente que o povo de C. Largo teve conhecimento, quando o cronista José Marzani Netto foi atacado por um membro da atual Administração Municipal, não poderia jamais receber, desta Casa ou de nossa bancada, qualquer aprovação — porque, se algumas vêzes reprovamos o jornalismo da agressão física.

Sr. Presidente. Não podemos admitir, em sã consciência, que o direito e a justiça, dêem lugar a prepotência e a fôrça bruta; porque aí, então, a democracia estaria falida.

E S. Excia., o Sr. Prefeito, estará de acôrdo com seu auxiliar?

Seria interessante que o mesmo se pronunciasse a respeito, pois fatos como êsse, depõem confra a formação democrática de nosso povo e contra o espírito cristão que o caracteriza.

Encerrando, esta breve oração, Sr. Presidente, manifestamos o nosso repúdio por essa arbitrariedade, por êsse ato atentatório aos principios democráticos de nosso povo e a liberdade de imprensa.

Solicitamos, outrossim, seja consignado em ata um voto de solidariedade à imprensa.

Manifestamos, também, o nosso desejo de que tais atos que depõem contra nosso povo, não mais se repitam.

C. Largo, 10 de agôsto de 1964.

**OSMAIR FERREIRA — C.M.**

# 10º ANIVERSARIO DE FALECIMENTO DE GETULIO VARGAS

# O BRASIL INTEIRO PRESTOU HOMENAGENS AO GRANDE CHEFE

Transcorreu segunda feira última, dia 24, o décimo aniversário de falecimento do grande brasileiro GETÚLIO DORNELES VARGAS, simbolo de um Brasil novo, grande e poderoso.

Getúlio Vargas marcou na história do Brasil um marco, que estabeleceu duas épocas, antes e depois de Getulio.

O seu exemplo é hoje um farol que indica o caminho do desenvolvimento para os nossos homens públicos, e uma garantia ao bem estar social dos nossos trabalhadores. A data foi comemorada com grandes romarias, com a colocação de flôres em suas estatuas e bustos, espalhados em todos os recantos do País. O Congresso homenageou a sua memória tendo falado na oportunidade vários líderes de partidos, entre êles o Deputado Vieira de Mello, que declarou: *"Nunca, antes dêle, ninguém tão grande quanto êle; Nunca, depois dêle alguém maior do que êle."*

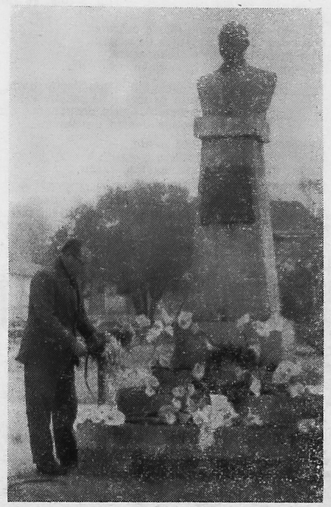

**Campo Largo, como as demais cidades do Brasil, homenageou o grande líder brasileiro. Na foto, o momento em que o Dr. Amur, associando-se às homenagens depositava, também, flôres no monumento de Getulio, em nossa cidade.**

**FOLHA DE CAMPO LARGO**

FUNDADOR: AIRTON FERREIRA DO AMARAL — Preço: Cr$ 20,00

ANO IV — CAMPO LARGO, 30 de agôsto de 1964 — N.º 153

por José Marzani Neto

# A Semana em Notícia

**24 DE AGÔSTO**

Por um lapso na composição da matéria, do nosso semanário de domingo passado, ficou de fora esta nota da nossa **homenagem póstuma**, àquele que foi o lider dos trabalhadores: **Getúlio D. Vargas**. 24 de agôsto de 1954. Data trágica e tristes recordações para todos os brasileiros. Morreu Getúlio D. Vargas, então Presidente da República. 24 de agôsto de 1964, 10 anos são passados do seu prematuro desaparecimento que enlutou não só o Brasil, como o mundo inteiro. Embora tardiamente nossas homenagens póstumas, àquele que foi o Pai dos trabalhadores.

**MATERIAL DE PÉSSIMA QUALIDADE**

Não se sabe de onde vem, o que custou, ou se é doado. Mas sabemos perfeitamente que o material (saibro) empregado no leito de nossas ruas e estradas é simplesmente péssimo. Pedras graúdas e puro barro. Qualquer chuvinha, como aconteceu na semana p. passada (exemplificando a Rua 7 de Setembro), ficou quase intransitável. Aliás, as queixas são muitas, de diversas ruas no mesmo estado. Reforçando as reclamações de centenas de munícipes, dizemos que o barato sai caro e só vem desacreditar a administração de nosso ilustre edil. A renda é boa. Então, vamos melhorar o material, livrando-se dos suplicios de atolar os sapatos e encalhar os veiculos, em pleno centro da cidade.

**20.º ANIVERSÁRIO DE FUNDAÇÃO**

É com satisfação que faço o registro do 20.º ano de atividades do modesto estabelecimento: Novidades Zéca, a transcorrer no dia 2 de setembro, p.v. Fundado em 1944, cumpriu até aqui seus 20 anos de luta, ensinando, divulgando e servindo a coletividade, com o seu tradicional lema: servir bem para servir sempre e o velho "slogan": compre no Zeca e não leve a breca. Vinte aninhos se passaram e quantos mais, só Deus sabe. Até aqui, os sinceros agradecimentos ao povo campolarguense, freguêses e amigos, que sempre colaboram para o engrandecimento e sobrevivência desta simples casa comercial, que continuará sempre às suas ordens.

**CARNET DO CLUBE MACEDO SOARES**

Modificada a entrada para o salão de festas — Já no próximo baile do dia 3 de setembro p.v., os associados irão notar que foi introduzida pela Diretoria uma inovação que virá beneficiar em muito, os seus distintos associados. Trata-se da mudança do local de entrada do salão. No término da escada, foi fechada a entrada. A parede que seria futuramente o chapeleiro foi derrubada, ficando assim um corredor (nova entrada), que vai terminar nas proximidades do bar número 2. Desta forma, todos terão mais comodidade sentados, em suas mesas. Não haverá "perus" para atrapalhar e nem fazer gracejos.

BAILE DAS MISSES — É intensa a expectativa reinante em nossa sociedade, motivada pela presença de diversas misses, no baile das misses, com a orquestra fabulosa dos Violinos de Tobias Troib, na quinta-feira, dia 3 de setembro vindouro. Grandiosa programação está sendo preparada pela Diretoria Macedista, constando de passeios pela cidade, visitas às Cerâmicas, jantar em local a ser designado, "cock-tail" no Clube Campo-

Cont. na pág. 3

## "Datas do Coração"

**Odila Portugal Castagnoli**

**Fazia anos, depois de amanhã, têrça-feira, o meu grande amigo, condutor da minha inspiração espiritual — LEÔNCIO CORREIA.**

**O alvorecer de um setembro bem longinquo, porém já medianeiro da primavera em flor, das brisas amenas, dos aromas suaves que retemperam as emoções dolorosas e as angustias calcinantes, trouxe-o para o mundo que engrinaldou o seu nome, para a vida que o dignificou no amor.**

**A escola foi o seu templo augusto, onde palpitou em harmonia de côres, num arco-iris de poemas, o coração sublime do porvir. "Luz e poesia! Ideal e sonho! Anseios das almas grandes! Renúncias às promessas consteladas do viver!!!**

**LEÔNCIO CORREIA foi símbolo, canção, alma e trajetória resplandecente da existência! Um legado à Pátria, um exemplo de grandeza humana, um patrimônio de saudade e de fé, para os altos destinos das criaturas!!!**

**1.º de Setembro. Uma lembrança do eterno, para um final de jornada na terra!!!**

**Fará anos, também, nesse limiar da radiosa estação de flôres e de perfumes, já com trepadeiras enredadas pelos pórticos dos caminhos e das alamedas sugestivas, o — DR. ATTILIO DE ALMEIDA BARBOSA JÚNIOR///E PORQUE NÃO DIZER o Bito que, ontem, prenunciava no velho Grupo Macedo Soares, em requintes de bondade, vigor de imaginação e agudeza de inteligência, o que a vida iria reservar-lhe, de grande, profundo... E a sondagem perspicaz das mestras, realizou-se. Hoje, o povo campolarguense, aponta-o, como profético esculápio dos males físicos e espirituais.**

**Devemos-lhe, eu e meu Filho, o calor do mais atencioso amparo moral e profissional, quando sorvemos os últimos goles da amargura extrema, na hora extrema, no transe da "perda imensa", das nossas vidas!!! DEUS que o conduza sempre pela estrada luminosa da felicidade e da conquista sucessiva da boa sorte, da paz e das graças do céu!!!**

**"DR. RUBENS PORTUGAL CANEPARO" — Fará anos no dia 2, quarta-feira, o meu queridíssimo sobrinho Rubens. Sem recear as valas da suspeição, por dedicar-lhe afeto maternal, considero-o, um vitorioso, no destino privilegiado de ser bom. Jamais alguém poderá superá-lo nessa característica que remove mundos e faz a vida, "valer a pena de ser vivida"... O alto cargo de assessor do Estado, que hoje ocupa, com maestria e capacidade criadora, é dos altos degraus da escada ascensional do crédito e do mérito que o distinguiram desde a adolescência, já no senso aprimorado e perfeito do trabalho.. E isto não lhe impediu o acesso à carreira grandiosa do Direito e da Justiça que, hoje, também, engrandece e dignifica. É, pois, um marco de luz num viveiro fecundo, no sacerdócio de bem servir à Familia, a Pátria e Deus.**

**Na atenção à primeira, devo-lhe uma soma imensa de gratidão e reconhecimento. — Salve, pois, a sua data natalicia, e que a Virgem da Luz espalhe, à beira do seu trajeto pela vida afora e longa, graças do seu amor, bênçãos da sua misericórdia infinita.**

**Duas datas! Três nomes, três legendas!. O primeiro recorda o céu, a eternidade a fé. — Os segundos sintetizam a vida cristalizada com bondade, alma, espirito e amor.!!!**

# Trator vale 1.180 sacos de arroz

**TRATOR VALE 1.180 SACOS DE ARROZ**

Ao visitar a Confederação Rural Brasileira, o fazendeiro Ivo Vilela, de Franca, São Paulo solicitou providências no sentido de que seja diminuido o preço do trator. Argumentou que em 1962, para comprar um trator, precisou vender 420 sacos de arroz, ao preço de 4.000 cruzeiros o saco de 60 quilos.

Agora, vendendo o seu arroz a 6.200 cruzeiros o saco, necessita de 1.180 sacos para adquirir o mesmo trator, que custa 7 milhões e 300 mil cruzeiros em números redondos.

"Isto — disse — vem mostrar que o produto industrial apresenta valorização muitíssimo maior do que o da agricultura, num período de apenas dois anos".

# Homenagem do Coração

**— A. C. PEREIRA —**

No dia 22 p. findo, o salão nobre do Ginásio Sagrada Familia abriu suas portas para uma significativa e calorosa recepção. Pelo auspicioso acontecimento do natalicio do Cônego Alberto Rogachewski, e pelo seu retôrno da viagem de recreio às plagas européias. Os paroquianos se reuniram, à noite, para prestar-lhe sincera homenagem. No salão completamente lotado, ouviu-se às 20 horas, estrondosa salva de palmas, que anunciava a chegada do homenageado, com seus velhos pais. Era o aprêço e a estima que manifestava um grande rebanho a um bom pastor. O Cônego Alberto fêz jus a essa homenagem, considerando-se a maneira com que norteia a paróquia de N. S. da Piedade, desde 1956, tendo, antes, durante oito anos, servido de coadjutor ao saudoso Monsenhor Domanski. Afável, humilde e bom, nada tem de seu, nada guarda para si. Devotou-se à sagrada causa de Deus, despojando-se de tôdas as galas terrenas. Certamente, por inspiração da Divina Providência, para premiar tão humilde e devotado servo de Cristo, um coração generoso, ofereceu-lhe, recentemente, uma viagem recreativa à velha e longínqua Europa. Com recursos próprios, êle nunca a realizaria. E êsse prêmio, bem o mereceu. Recebeu as bênçãos do Santo Padre, o Papa Paulo VI, na Cidade Eterna, a grandiosa Roma, percorreu pontos da heróica Itália, da hospitaleira Suissa, da histórica França, da pitoresca Espanha, do velho Portugal, que nos legou a civilização e a língua que falamos. Visitou os Santuários de Lourdes e de Fátima, constatando a grandeza da fé, em romeiros de todo o mundo. Desses encantadores países europeus, trouxe-nos as melhores impressões. Recuperou energias gastas no seu árduo afã, em nosso meio, recebeu como que um refrigério na mente e corpo cansados por tantas atribuições. E agora, novamente, no aconchêgo de seu lar, que é a sua querida paróquia, recebe consagradora e merecida homenagem. Apresentou-a, com sua palavra sempre vibrante, o Padre Isacksson dedicado e inteligente coadjutor da paróquia. Saudou-o, um paroquiano, em nome de todos os presentes. E apresentaram-se no palco, com bonitos e originais números artisticos, congregados marianos, filhas de Maria, componentes do côro local e postulantes da Sagrada Familia. Em esmerado programa, deleitaram a platéia com sua arte, e testemunharam a consideração e a amizade que devotam ao Cônego Alberto, numa homenagem do coração, calorosa e amiga.

**Puppi, Schimaleski & Cia. Ltda.**

LOJA N.º 2

APROVEITEM — É POR POUCOS DIAS

*Oferecem seus artigos em geral, com grande remarcação de preços para LIQUIDAÇÃO.*

*Façam-nos uma visita... Não percam esta grande OPORTUNIDADE.*

**Puppi, Schimaleski & Cia. Ltda.**

LOJA N.º 2

RUA MARECHAL DEODORO N.º 18

**Cimento a 1.630,00 em PUPPI & FILHO**