NOTICIÁRIO

FUNCIONALISMO PÚBLICO

Uma série de atos administrativos de elevado alcance para o funcionalismo civil e militar do Paraná está em fase final de elaboração na Secretaria do Govêrno, enfeixando providências destinadas a grande repercussão. Afora a reavaliação de cargos (em conclusão) que levará automàticamente à paridade de vencimentos entre os Três Poderes, o titular da Pasta, Joaquim dos Santos Filho, informou que será nomeada, nos próximos dias, uma Comissão Especial para elaborar o novo Estatuto do Funcionalismo Civil do Estado. Já está em exame final também o Estatuto da Polícia Militar, enquanto outra Comissão a ser designada tratará dos detalhes finais para implantação da reforma administrativa, conforme recomendação do governador Paulo Pimentel na última reunião do Secretariado. Provàvelmente, quase todos os diplomas citados entrarão em vigor através de decretos-leis, facultados pelo Ato Institucional número 8, resultando isso em benefício da maior rapidez na adoção daquelas medidas de interêsse administrativo para o Estado.

ISENÇÃO REPERCUTE

A isenção do ICM sôbre a primeira operação dos produtos agrícolas, decretada pelo govêrno paranaense, vem merecendo apoio, de várias entidades ruralistas e de órgãos ligados à produção agrícola. Do ministro Ivo Arzua, o governador Paulo Pimentel recebeu mensagem vasada nos seguintes têrmos: "Ao tomarmos conhecimento da assinatura do decreto em que o ilustre governador isenta do ICM os produtos primários, apressamo-nos em parabenizar o eficiente dirigente de nosso Estado. Atitudes desta natureza traduzem o elevado espírito público da atual administração do Paraná, sempre voltado para os interêsses da produção". Ressaltou, ainda, o ministro da Agricultura: "O decreto assinado pelo eminente governador e amigo enquadra-se perfeitamente nas diretrizes da Carta de Brasília, representando expressiva colaboração com o govêrno federal para solução dos problemas de produção, comercialização e abastecimento, além de constituir ato de maior justiça para amparo aos produtores paranaenses".

MAIS ARAME FARPADO PARA TODO INTERIOR

O Fundo de Equipamento Agropecuário da Secretaria da Agricultura está enviando a partir desta semana, a todo o Interior do Estado, 48.500 rolos de arame farpado importado da Europa. Cada rôlo tem 20 quilos e será revendido a preço de fomento pelos Postos Rurais do FEAP, em 150 municípios do Paraná. A remessa está sendo feita em caráter urgente tendo em vista a grande procura por parte de agropecuaristas paranaenses junto aos Postos Rurais do Fundo de Equipamento Agropecuário.

Meteorologia

Durante êste ano o Departamento de Produção Vegetal pretende elevar o número de estações meteorológicas no Paraná de 5 para 28. Para isso já foi aprovado o programa de trabalho para dotar o Estado de uma perfeita rêde de postos meteorológicos, segundo determinação do secretário Oscar Felipe do Amaral.

Comércio Transporte Itaqui Ltda.

ATACADISTA: Porcelana, Louça e Vidro
TRANSPORTE: Todo o Brasil carros próprios

Caixa Postal, 681 — Fones: 8-5515 e 8-5538
ITAQUI — Campo Largo — Pr.

Moises Natel Portella

DIRETOR

VOCE Quer MOVEIS

obiliar sua residência
lhe e compare a qualidade
erifique as condições de pagamento
ntregaremos em sua casa
ndependente de qualquer despesa
ervindo-lhe o que há de melhor

CAMPO LARGO LTDA.

Rod. do Café km. 25 — Tel. 8-5425
CAMPO LARGO — PARANÁ

No Mundo das Normalistas

Direção de Josélia Tatara

BELEZA E FORMOSURA — Almeida Garret

A mulher deve ser bela; deve ter graças e encantos. Nem tôdas podem ser lindas, que a formosura não ficou em dote a tôdas as filhas de Eva, mas tôdas podem ser belas. Beleza não é formosura nem lindeza: beleza é o resultado das graças e tôda a mulher bem educada pode ter graças; pode-lhas dar a educação, pode suprir até defeitos do corpo, pode substituir a formosura e fazer a fealdade linda.

Mães cegas que vos enlevais na formosura de vossas filhas e cuidais que não precisam mais encantos, mães que chorais sôbre a fealdade das vossas e julgais que nenhuns atrativos podem ter, — voltai êsse êrro, fatal a ambas e tão funesto a uma como a outra. Se a natureza foi liberal com tua filha, não desprezes essa vantagem: cuida de sua formosura; preserva essa tez, delicada; conserva essas mãos finas; cultiva essas rosas de saúde; nutre êsse cabelo ondeado; molda êsse talhe airoso, conserva êsse porte elegante. Tua filha será formosa, tanto melhor para ela; com virtude, instrução e formosura, há de ser feliz em todo estado. Foi com a tua escassa ou madrasta a natureza? Não a creias infeliz por isso: em tua mão não está fazê-la formosa; bela, sim! A educação embrandece pelos duras; amacia mãos ásperas; dá graça e doçura a olhos de pouca luz; faz interessante a face pálida e afáveis os lábios descorados; põe a candura da bondade do coração na fronte que não é alva; faz elegante o corpo que não é airoso, amável o que não é lindo, engraçado o que não é formoso. Tua filha há de ser bela. Consola-te mãe angustiada; Cuida da sua educação; vê-las-á adorada, feliz e preferida a muita formosura.

"A ESCOLA SE DIVERTE" **por Diva**

Os Sucessos da Semana:

Sou louca por você: Marli Rezenda
Será: Lindamir
Corro demais: Florestina e Stoco
Ciumes de você: Dany e Graça
E' meu, é meu, é meu: Claudia e Douglas
De que vale tudo isso: Abigail
Quase fui lhe procurar: Zanza.

✱ A Jussara está gamada por um par de olhos azuis, quem será amiguinha?

✱ A Regina G. saiu do baile acompanhada. Será namôro ou amizade?

✱ Abigail, eu soube que a história do noivado é mentira, mas do namorado, comprovado. Não é mesmo?

✱ A Graça C. disse-me que o baile estava ótimo, para as outras, pois faltou alguém muito importante.

✱ A Lindamir, domingo, muito bem acompanhada na matiné.

✱ A Shirley F. agora está amando para valer. Parabéns.

✱ Muitas normalistas, êste ano, para fazer retiro.

✱ A Regina Q. anda muito triste e misteriosa. Algo não anda bem?

As certinhas do 3.o ano:

A mais saliente — Cristina
A mais romântica — Izabel Berenice
A mais apaixonada — Shirley F.
A mais aplicada — Sandra
A mais tímida — Lucila
O mais atraente — Otávio.
A mais baixinha — Zanza
A mais esnobe — A Norma
A mais fã do Tigre — Elvani
A mais bela — A Josélia.

CANTINHO LITERÁRIO

PENSAMENTOS:

"A sabedoria serve de freio à juventude, de consolação à velhice, de riqueza aos pobres e de ornamento aos ricos". (Diógenes)

"A verdadeira felicidade está na própria casa, entre as alegrias puras da família. (L. Tolstoi)

"Ser bom é natural; é mister ser melhor". (Tomás Lopes).

A criança é alegria, como o raio de sol é estímulo como a esperança! (Coelho Neto)

"Nada é mais perigoso na sociedade do que um homem sem caráter" (D'Alembert)

"A riqueza é, muitas vêzes, o fim de uma miséria e o princípio de outra" (Sêneca)

"A felicidade de um povo depende da educação da juventude". (Mabise)

Não há perda maior do que apartarmo-nos de Deus, nem maior ganho do que voltarmos para Êle. (Quevedo).

E S P E R A N Ç A

Vicente de Carvalho

Só a leve esperança em tôda a vida
disfarça a pena de viver, mais nada;
nem é mais a existência, resumida,
que uma grande esperança malograda.

O eterno sonho da alma desterrada,
sonho que traz ansiosa e embevecida,
é uma hora feliz, sempre odiada
e que não chega nunca em tôda a vida.

Essa felicidade que supomos,
árvore milagrosa, que sonhamos
tôda arreada de dourados pomos,

existe, sim: mas nós não alcançamos
porque está sempre apenas onde a pomos
e nunca a pomos onde nós estamos.

Juízo de Direito da Comarca de Campo Largo

EDITAL DE CITAÇÃO, COM O PRAZO DE TRINTA DIAS, da Mina Timbutuva Sociedade Limitada e de Terceiros eventuais interessados.

O doutor Oswaldo João Espindola, Juiz de Direito da Comarca de Campo Largo, Estado do Paraná, etc.

FAZ SABER a todos o presente Edital de Citação com o prazo de trinta (30) dias, virem ou dêle conhecimento tiverem, expedido nos autos de ação de Usucapião n.o 19/69, que, por ESTEFANO RIGONI, viúvo, foi requerida uma ação de usucapião sob fundamento no artigo 550 do Código Civil, com justificação homologada por êste Juízo, e versando sôbre uma área de terreno rural, com 6.448,00 M2, contendo uma casa de alvenaria, cobertura de telhas, com uma porta e três janelas de frente e situado no lugar Timbutuva, dêste município de Campo Largo, confrontando-se: — pela frente, com a estrada de Mato Grosso; de um lado com terrenos da Igreja Timbutuva; e dos demais lados, com terrenos da mesma Mina Timbutuva Sociedade Limitada e com o tanque do engenho de João Cunico; que se acha transcrito em nome da Mina Timbutuva Sociedade Limitada, no cartório competente desta Comarca, sob n.º 1.527 do livro 3-F. Assim fica a Mina Timbutuva Sociedade Limitada e quaisquer outros eventuais interessados, dados como cientes e citados da existência da mencionada ação e chamados a tomar conhecimento de todos os termos e peças que compõe o feito, de modo a que, caso queiram, contestem a ação e acompanhem até final decisão.

E para que chegue ao conhecimento dos interessados e ninguém possa alegar ignorância, mandou expedir o presente edital, que será afixado no lugar de costume e publicado na forma da lei. Dado e passado nesta cidade e comarca de Campo Largo, aos vinte e quatro dias do mês de março de mil novecentos e sessenta e nove. Eu, Álvaro Araújo Andrade, Escrivão, o subscrevi.

Dr. Oswaldo João Espindola
Juiz de Direito

Confere com o original. Dou fé.
Em 24-III-69
Álvaro Araújo Andrade — Escrivão

6—13—20

Companhia Financiadora de Bens de Produção
COFIBENS

NÃO PERCA TEMPO
APLIQUE BEM SEU CAPITAL
LETRAS COFIBENS — CERTEZA DE BOA APLICAÇÃO
Capital e Reservas em 31-12-68: NCr$ 13.131.808,99
Rua Líbero Badaró, 293 - 18.º andar
SÃO PAULO — BRASIL
Representante para o Paraná:
AYRTON FERREIRA DO AMARAL
Escritórios — Em Curitiba: Edifício Asa - 16.º and.
Conj. 1602 — Telefone 4-4522
Em *Campo Largo*: Edifício Cine Jóia - 1.º andar

Bar, Restaurante e Churrascaria FRITZ

DIÁRIAMENTE: Linguiça — Galeto — Filé — Lombinho
Costela — Galinha com polenta — Espeto Variado

KAZIMIERZ PIETRZAK
Proprietário
Rua Dr. Rui Barbosa, 1232 — Fundos do Cine Jóia

Letras de Câmbio COFIBENS

Ontem e Amanhã

Odila Portugal Castagnoli

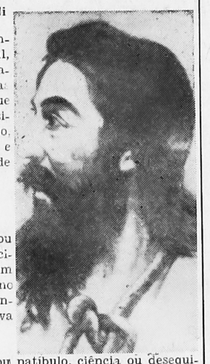

Duas datas que, no calendário da história nacional, foram marcantes, duas paradas, e concretizaram duas graças, dois caminhos, que atingiram, no trejeito dissimulado e ardiloso do tempo, o máximo da apreciação e convicção de um povo, de uma raça.

---

19 de Abril — Assinalou frisante, reverente, o nascimento de um gênio, de um líder, de um predestinado, no momento certo, e na prolongada e funesta prerrogativa do seu viver.

21 de Abril — Marco ou patíbulo, ciência ou desequilíbrio na interpretação ou punição de uma arrancada de sublime esperança, perto do céu, ou de loucura ingente, portas infernais da servidão humana.

E com ardor cívico dissemos: "19 de Abril" — Data festiva! — Dia esplendoroso e festivo em nossa terra. Aurora que surge, sintetizando, em recamos doirados, o vulto grandioso de Getúlio Vargas, o chefe supremo do Brasil, a estrêla de mais fulgor na constelaão de guias, dos destinos dos povos. Nome que já constitui um poema, um relicário, uma apoteose! Dêle recebemos uma Pátria grande, íntegra e forte... E porque não relembrar?... Estinguir tudo e tudo, no extremo gesto de preferência extrema?... Não, ontem, ainda, pensamos no que dissemos: "Infância de hoje (num memorável 19 de Abril) Brasil de amanhã! Tendes por Pátria, a melhor de tôdas! Mas nunca violeis os sagrados deveres. E neste dia, que também é do Presidente invicto, é também o da Juventude Brasileira, falando ao mundo por vozes messiânicas: Getúlio Vargas, Roosevelt e Cordel Hull... Sejamos em todos os lugares, em tôdas as horas brasileiras, guardas vigilantes da Pátria... Tudo pelo Brasil! Nada contra o Brasil"!!!

E assim, no 21 dêste mês, na data de amanhã, cantaremos: "Oh! Salve Tiradentes!

Herói de um santo ideal... Fanal! Fanal! Da Liberdade... Oh! Mártir liberal"... E Libertas quae sera tamen foi o regaço alvinitente do derradeiro alento... Que se evolou, em chama ardente, até o infinito, à eternidade...

Duas datas... Quase em um só elo... Juntas quase... Num sacrário de reminiscências gloriosas e de fatídicas recordaões... Mas cingindo, numa auréola de amor, dois símbolos, dois mártires, consequentes da psicose e desintegração humana.

Mas recordemos os grandes, os que em holocausto à Pátria, deram seu sangue, suas vidas... Reverenciemos as suas memórias dignas da nossa fé, da nossa convicão, ainda, do bom e certo destino, dos condutores de destinos...

Identifiquemo-nos ao Chefe da nação de hoje, na sua incumbência de sanear a mentalidade brasileira, e desvivá-la da corrupção e falsidade dos princípios de honra e de lealdade.

Tiradentes foi a vítima da Liberdade... Getúlio Vargas do egoísmo e dos pretensos usurpadores... Porém formam a mensagem do infinito, de espernaça e paz.

Mas o condutor do Brasil de hoje alcançará a meta do seu destino, jamais na desmaterialização da vida, mas no vigor do espírito e da mente, cujas fulgurações são capazes de tornar a Pátria livre dos seus maus filhos...

Deus o preserve, pois, dos inimigos do Brasil!!!

Morre em São Paulo
D. Herminia Lupion

Faleceu em São Paulo, no Hospital "Sete de Julho", a sra. Herminia Rolim Lupion, espôsa do ex-governador Moysés Lupion. O seu sepultamento foi realizado na Fazenda Morungava, município de Sengés, onde foi enterrada uma de suas filhas.

A Assembléia Legislativa do Estado, reunida, aprovou por unanimidade, a inserção em ata de um voto de profundo pesar pelo seu falecimento. A sua obra, no setor da assistência social, foi ressaltada por vários oradores que ocuparam a tribuna e se associaram ao voto de pesar, apresentado pelo deputado Nelson Buffara.

OBRAS SOCIAIS

D. Herminia Rolim Lupion foi por longo tempo, presidente da Secção Regional da Legião Brasileira de Assistência, onde desenvolveu um trabalho que a colocou na admiração e respeito de todos os paranaenses. A ela, os estudantes devem a sede da "Fundação Casa do Estudante Universitário", localizada no Passeio Público. Foi uma das principais batalhadoras da Casa do Pequeno Jornaleiro. Durante os dois periodos em que foi Primeira Dama do Estado, pugnou junto ao Govêrno Federal pelas obras assistenciais do Paraná.

Fôlha de Campo Largo

FUNDADOR: DR. AIRTON FERREIRA DO AMARAL
ANO VIII — Campo Largo, 20 de abril de 1969 — PREÇO NCR$ 0,15 — N.º 395

Os campolarguenses também pensam em cultura

A. C. Pereira

E' inegável que Campo Largo cresce. Cresce dia a dia, em todos os setôres. Vamos falar hoje, aqui, no campo da educação. Grupos Escolares superlotados de alunos. Escolas Isoladas nas circunvizinhanças da cidade, com número apreciável de matriculados. Grupo Escolar Noturno para operários. O Ginásio Sagrada Família, ampliando cada vez mais as suas instalações, para abrigar centens de alunos dos cursos primários, ginasial e normal. E o Colégio Comercial "Presidente Kennedy"? E' precisamente dêle que mais vamos falar. No seu 5.o ano de funcionamento, conta, atualmente, com 320 alunos, distribuidos nos cursos ginasial e comercial. Por bondade das Irmãs da Sagrada Família, é que êle ainda funciona no prédio do Ginásio. Mas, agora, o Setor Local da C.N.E.G. (Campanha Nacional de Educandários Gratuitos) arregimenta-se para levar adiante a empreitada da construção do prédio próprio, sonho acalentado há muitos anos. O terreno cedido pela Prefeitura, na administração do Sr. Newton Puppi, localizado ao lado do "Estádio José Pedro Carapreso", do Internacional Esporte Clube, oferece excelentes condições, em sua grande área, para o levantamento de magestoso edifício. O atual Prefeito Sr. Emigdio Pianaro e o Vice-Prefeito Sr. Estanislau Sovierzoski têm os olhos voltados para êsse empreendimento, dispostos a dar o seu melhor apoio à concretização da obra.

Antônio Waldemar Sávio, presidente do Setor Local, Manoelino Pinheiro, Humberto Ney Guiraud, Estanislau Sovierzoski, Sebastião Antônio Tôrres, Antônio Cicarino Pereira, Luis Antônio Rubim, José Alceu Bassani, Vergílio Bonato, Alaor Fernando Puppi, Alceu Francisco Bonato, Aureo Luis de Souza, Hamilton Fabris, José Antônio Stocco, Nelson Glinka e Pedro Angelo Andreassa, membros do Setor Local, e mais a dedicada Diretora Helena Dobraszanski Sávio e demais professôres da Escola, estão a postos para, muito em breve verem o início dos trabalhos da construção. Estão lançando um apêlo à população local e estão satisfeitíssimos com a receptividade. Campo Largo e os campolarguenses estão respondendo "presente" a favor da cultura porque os campolarguenses também pensam em cultura.

Aliás, é princípio básico da C.N.G.E., contar com a colaboração da comunidade local para a realização de seus objetivos. E os incontáveis estabelecimentos de ensino instituidos pela Campanha em todo o Brasil, no Rio Grande do Norte, Ceará, Minas, Paraná e Rio Grande do Sul, principalmente, têm merecido o irrestrito apoio das comunidades locais.

Campo Largo não está ficando atrás. Josélia Tatara, Maria da Graça Cavalli e Lucila Sávio, terceiranistas do curso de contabilidade, em nome da Escola, em poucas horas de trabalho, na semana que findou, colheram a preciosa assinatura de 26 sócios da Campanha local, e, tenho a certeza, dezenas de outros já teriam sido registrados, se houvera tempo para isso. Entrentanto, no decurso dêste mês e do mês de maio p. vindouro, prosseguirá a campanha dos sócios, cujos nomes virão a público. E, num livro especial que ficará na história da Escola, os nomes dêsses primeiros benfeitores serão registrados, documentando o seu gesto de civismo por uma causa nobre.

Afora os professôres, alunos e atuais membros do Setor Local, que são considerados sócios da campanha, aqui vão os nomes dos primeiros sócios que atenderam cavalheiresca e patrioticamente ao primeiro chamado, sabendo-se, de antemão, que a fileira dêsses vanguardeiros do progresso e da cultura de nossa terra se tornará grande e expressiva, pela espontaneidade e compreensão:

Darcy Chemin, Dr. José Carlos Puppi, Sérgio Sovierzoski Tatara, Dr. Rubens Portugal Caneparo, Florêncio Cavalli, Odair Antônio Marzani, Cloverino Barros, Romeu Ivo Cavalli, Aryon de Almeida Barbosa, José Johil Cavalli, Prefeito Emigdio Pianaro, Lauro Perússolo, Sra. Anfitrite Cicarino Pereira, Sra. Odila Portugal Castagnoli, Ricardo Fumasoni, Newton Puppi, Antônio Braga Neto, João Antônio Sávio e Cia., Elias Paiva Vidal, Padre José Tokarski, Francisco Enik, Rui Barbosa Puppi, Leopoldo Malinowski, José Antônio Tatara, Maurilio Paiva Vidal, João Batista Sávio.

Notícias da Semana

J. MARZANI NETO

ECOS DA VISITA DO MINISTRO DA AGRICULTURA EM CAMPO LARGO

Por ocasião da visita do Exmo. Sr. Ivo Arzua, no dia 24 de março, pp., a Panificadora Santo Antônio, de Weber & Cia., por especial atenção do Dr. Raul Juliato, enviou-lhe uma carta. Na mesma fez ampla exposição das dificuldades que tem o panificador no fabrico do pão especialmente no sul do país, Originários no seu modo de ver, sòmente na distorção da comercialização do trigo no Brasil. Entre outras sugestões apresentou as abaixo relacionadas:

1.o — A farinha para consumo do panificador, fabrico de macarrão, bolachas, etc., deve ser de um único tipo.

2.o — Proibir a extração, para venda em separado sòmente a da farinha de 1.a qualidade.

3.o — Baixar a extração para 76% e acrescentar 3% de raspa ou amido de milho, se o trigo for duro (importado da Argentnia ou U.S.A.).

4.o — Isentar de mistura o trigo nacional, pois trata-se de um trigo mole, e consequentemente, não suporta mistura de espécie alguma.

5.o — As percentagens de mistura devem ser entregues ao panificador para usar como melho lhe aprouver, evitando assim, que os moageiros usem além do oficializado.

Estas sugestões, além da detalhada exposição do que é o trigo MOLE e trigo DURO, mereceu do Sr. Ministro a seguinte resposta:

Weber & Cia. Panificadora Santo Antônio
Agric. Rio — GB. 1348-45-10-83

"Assunto carta 24 de março último mereceu melhor acolhida pt. Agradeço sugestões apresentadas apraz-me informar teor mesma foi encaminhado todo interesse escritório central planejamento controle orgão dêste Ministério incumbido elaborar plano vertical cereais pt. Cordiais saudações Ivo Arzua Pereira.

UMA NOTA DE INTERÊSSE AOS SENHORES PAIS E PROFESORAS

O Secretário de Estado dos Negócios da Educação e Cultura, no uso de suas atribuições, resolve:

DETERMINAR

aos Inspetores Regionais de Ensino que tomem as providências necessárias no sentido de que os senhores Diretores e Professôres do Estabelecimentos oficiais do Ensino Primário e Pré-Primário, não condicionem à matricula de alunos nestes gráus de Ensino a cobrança de quaisquer taxas sob pena de responzabilização, na forma dos regulamentos vigentes. No decorrer do ano letivo as Associações poderão receber contribuições voluntárias daqueles que desejarem e puderem colaborar para a execução do programa de suas atividades.

Cumpra-se — Candido Manuel Martins de Oliveira — Sec. de Ed. e Cultura.

CLUBE MACEDO SOARES — BAILE DE ANIVERSÁRIO

Em comemoração a mais um aniversário de fundação, a Diretoria do Clube Macedo Soares brindará seus associados com um grandioso Baile, que será realizado em seus salões no dia 30 (4a-feira), com início às 22,30 hs., com animação dos VIETNICS SOUND 5. Traje: Passeio. Reserva de Meses na Banca do Zeca.

E S P O R T I V A S

EM SÃO BENTO DO SUL:
FANÁTICO, 5 X BANDEIRANTES, 3

Em retribuição a visita que fez no ensejo das entrega de faixas aos campões invictos da V Taça Paraná, o Fanático excursionou domingo passado à cidade catarinense de São Bento do Sul, defrontando-se com o campeão daquela Liga, o Bandeirantes, vencendo-o pela contagem de 5x3. Marcaram os tentos: Laurinho (2), Mauri — Nenão e Ojair para os visitantes.

A embaixada tricolor inclusive os acompanhantes foram alvos de inúmeras homenagens, por parte dos exportistas e diretores da equipe Sãobentista.

EM CURITIBA: INTERNACIONAL, 2 X UNIÃO AHU, 1

A equipe alvi-negra, excursionando domingo a capital, enfrentou na partida de fundo o patrocinador do festival, União Ahú, vencendo-o por 2x1.

1.o DE MAIO: SELEÇÃO DE CAMPO LARGO X CLUBE ATLÉTICO PARANAENSE

Na festividade do DIA DO TRABALHADOR, numa promoção do Executivo Municipal, nossos esportistas irão assistir no campo da "baixada", o sensacional confronto entre a nossa seleção composta de atletas do Fanático, Internacional, União Ferraria e B.E.C. Comprido e o famoso conjunto do C.A. Paranaense com todos os seus cobras, Belini — Djalma Santos — Sicupira — Hélinho — Zêquinha — Jair Henrique, etc. etc. Aguardamos sòmente o pronunciamento da Direção da Regional, quando a Comissão Técnica, orientador e demais detalhes para informarmos no domingo vindouro.

HOJE A LARGADA DO 1.o TURNO
FANATICO X SÃOMATEUENSE

Com dois encontros abrem-se hoje as cortinas do campeonato do ano em curso, marcando a tabela dois encontros: um que reunirá em nossa cidade na "baixada", Fanático e Sãomateuense, com os seguintes detalhes: Preliminar: 13,30

(continua na página 2)

Defenda suas economias adquirindo letras de câmbio COFIBENS

ACERVO HISTÓRICO