O Mundo das Normalistas

Direção: Mariley Margot Brantes

O HOMEM E A MULHER

O **homem** é a mais elevada das criaturas.
A **mulher** o mais sublime dos ideais.
Deus fêz o **homem** para o trono.
E a **mulher** para o altar.
O trono exalta
O Altar santifica
O **homem** é o cérebro
A **mulher** é o coração
O cérebro produz a luz
O coração produz o amor
A luz fecunda
O amor ressuscita
O **homem** é gênio
A **mulher** é anjo
O gênio é imensurável
O anjo é indefinível
A aspiração do **homem** é a glória
A da **mulher** é a virtude
A glória produz
A virtude é divindade
O **homem** é forte pela razão
A **mulher** é invencível pelas lágrimas
A razão convence
As lágrimas comovem
O **homem** é capaz de todos os heroísmos
A **mulher** de todos os martírios
O heroísmo enobrece
O martírio sublima
O **homem** é código
A **mulher** é Evangelho
O código corrige
O Evangelho aperfeiçoa
O **homem** é o templo
A **mulher** o sacrário
Ante o templo descobrimo-nos
Ante o sacrário ajoelhamo-nos
O **homem** pensa
A **mulher** sonha
Pensar é ter um cérebro
Sonhar é ter na fronte uma auréola
O **homem** é o oceano
A **mulher** um lago
O oceano tem pérola que o embeleza
O lago, poesia que o deslumbra
O **homem** é águia que voa
A **mulher** é fouxinol que canta
Voar é dominar o espaço
Cantar é conquistar a alma
O **homem** é um farol: a consciência
A **mulher** uma estrêla: a esperança
A consciência guia
A esperança salva
Enfim, o **homem** está colocado onde termina a terra,
A **mulher** onde começa o céu.

CONSELHOS DE SAÚDE

● A melhor hora para tomar banho frio é pela manhã. nunca fazê-lo depois das refeições, nem quando o corpo está muito fatigado. Não convém, igualmente, demorar no banho. Cinco ou dez minutos são suficientes.

● Permanecer grande parte do tempo ao ar livre e dormir com as janelas abertas constituem ótimos recursos para fortalecer o organismo contra as infecções. **(Do S.N.E.S.)**

—●—

O QUE É AMOR

"O amor é uma prece rezada
Por duas almas unidas
É uma oração recitada
Na vida é uma meiga magia
Da tarde que adormece
É o toque de Ave Maria
É o murmúrio de uma prece.
O amor, é um manto lírico
Agasalhado na bondade
É a mão que traça o destino
O amor é a felicidade."

—●—

● O silêncio é a única linguagem do homem, quando a sensação que experimenta excede à medida de sua sensibilidade. **(Lamartine)**

—●—

● **Um bom domingo a todos e até o próximo.**

Escritório de Contabilidade

Para bem melhor servir o comércio e indústria de Campo Largo, encontra-se aberto na praça da matriz n.o 284, ao lado da BANCA DO ZECA, a "ORGANIZAÇÃO CONTÁBIL APOLO S/C., com seus serviços contábeis a disposição.
ESCRITAS CONTÁBEIS e FISCAIS, CONTRATOS EM GERAL DISTRATOS - ORGANIZAÇÃO E ENCERRAMENTO DE FIRMAS

Prefeitura Municipal de C. Largo

SERVIÇO RODOVIÁRIO MUNICIPAL
ESTRADA DE CURITIBA À CAMPO LARGO

Dados históricos extraídos do livro "O PARANÁ NO CENTENÁRIO", do grande historiador paranaense JOSÉ FRANCISCO DA ROCHA POMBO.

►●◄

Mesmo antes de entregue em 1873 ao trânsito geral, a estrada da Graciosa, pensou-se no seu prolongamento para o interior. Na sua interessante monografia sôbre a Graciosa, inclue o Dr. Monteiro Tourinho uma parte relativa a êsse prolongamento, da qual destacaremos o que nos parece mais consentâneo com a índole dêste noticiário.

"PROLONGAMENTO DA GRACIOSA"

Depois da exploração do engenheiro Antonio Rebouças, até às margens do rio Ivahy, ordenou o govêrno imperial, em 1871, o prolongamento da Graciosa sob a denominação de "MATO GROSSO". As obras desta importante via de rodagem tiveram princípio a 15 de abril desse ano, lançando o Presidente da Provincia, Dr. Venancio Lisboa, a primeira pedra da ponte sôbre o arroio Ivo, sendo o ato honrado com a assistência da assembléia provincial. A nova estrada tomou por ponto de partida o prolongamento da rua das Flores, depois a rua da Imperatriz (atualmente rua 15 de novembro). O local está assinalado por uma placa de bronze no inicio da Avenida João Pessoa (atualmente avenida Xavier da Silva), rompendo-se as casas que com ela defrontavam na rua da Assembléia. As primeiras obras, desde o rio Ivo até o Batel, com a extensão de 2.200 metros, foram administrativamente executadas pelo Engenheiro Mauricio Schwartz. A 30 de junho celebraram-se contratos com o Comendador Manoel de Oliveira Franco e Albino Schimmelpfeng para a construção de vários lotes da secção de Curitiba a Campo Largo. Além desta vila adjudicou-se a Jacob Hey a construção da linha do Itaqui ao alto da Serrinha.

Estas primeiras empreitadas tiveram grande desenvolvimento na administração do Dr. Venâncio Lisbôa, até o mês de janeiro de 1873, sendo já diretor das obras o Engenheiro Monteiro Tourinho, nomeado por aviso de 9 de julho do ano anterior; mas só ficaram concluidas na Presidência do Dr. Abranches.

Os lotes restantes entre Curitiba e Itaqui, com a extensão de 21 quilômetros, os quais completavam a estrada da Capital ao alto da Serrinha, nos Campos Gerais, foram empreitados com Lino de Souza Ferreira, na presidência do Dr. Lamenha Lins. Ainda durante a fecunda administração do Dr. Lamenha, contratou-se com Jacob Hey e concluiu-se a magnífica ponte do rio dos Papagaios, a qual tem dois arcos de 12 metros de diâmetro, construidos de cantaria de "grês" sendo também de 12 metros a altura contada do nivel das águas ordinárias até o parapeito. Tôda a linha de Curitiba a Campo Largo ficou terminada em outubro de 1878, inaugurando-a à 27 desse mês o Presidente Dr. Rodrigo Otavio de Oliveira Menezes.

A fôlha oficial de 31, noticiando essa inauguração expressou-se assim: "No dia 27 do corrente inaugurou-se a estrada de rodagem que liga esta cidade à vila de Campo Largo; é uma construção perfeitamente acabada, que recomenda quem dela se encarregou". Enfim, até abril do corrente ano, (1882), 56 quilômetros da estrada de Mato Grosso, perfeitamente macadamizados, foram concluidos e entregues, ao trânsito".

Auto Kar Ltda.
ASSISTÊNCIA TÉCNICA VOLKSWAGEN
Técnicos com curso de especialização na Fábrica
CONSERTOS — PEÇAS E LUBRIFICANTES
Av. Centenário, 616 — Fone 8-5417
CAMPO LARGO

Airton F. do Amaral
— Advogado —
MANDADOS DE SEGURANÇA
CONTRA RECOLHIMENTO INDEVIDO DO ICM
(OLARIAS E FORNOS DE CAL)
Em Campo Largo:
Edifício do Cine Jóia - 1.º andar - 5as. feiras, pela manhã
Em Curitiba:
Edif. ASA - 16.º and. conj. 1602 — Fone 22-4522

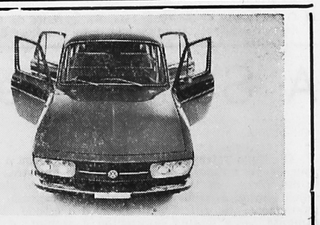
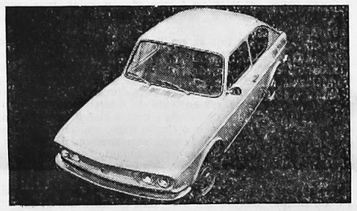
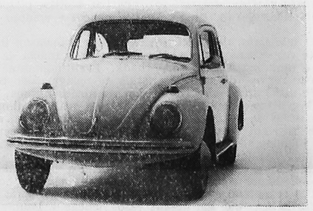
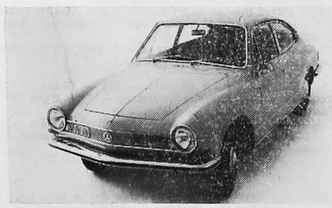

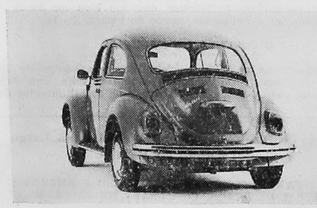

Largue êste jornal e venha experimentar um dêles.

Estamos oferecendo, grátis, a campanha "Dirija sem compromisso". V. escolhe o modêlo Volkswagen dos seus sonhos, nós lhe entregamos o carro e v. sai por aí para comprovar tudo o que se diz sôbre VW.

Vamos, largue êste jornal já e venha até nossa loja.

Depois de dirigir sem compromisso, v. estará ainda mais certo de que o seu carro tem que ser Volkswagen.

Como nós estamos certos de que êle será seu.

Porque temos todos os tipos de financiamento, só faltando um: aquêle que v. sugerir.

Que é que v. está esperando?

COMÉRCIO DE AUTOMÓVEIS STA. CECÍLIA LTDA.
Rodovia do Café — Km. 23 — Fone 8-5357
CAMPO LARGO — PARANÁ

REVENDEDOR AUTORIZADO

Ajude Campo Largo crescer - Deposite no Banco do Brasil

notícias DA PREFEITURA MUNICIPAL

O SERVIÇO RODOVIÁRIO INFORMA

EQUIPAMENTO MECANIZADO

A Prefeitura Municipal de Campo Largo, objetivando ampliar o seu aparelhamento mecânico, até então considerado obsoleto, determinou a abertura de concorrência para aquisição de grupos de máquinas rodoviárias e veiculos, da qual participaram firmas especializadas no ramo.

A despesa de aquisição do material em aprêço foi custeada pelas verbas do Municipio e do Fundo Rodoviário Nacional cabivel à Prefeitura.

O Chefe do Executivo, na pessoa ilustre do Prefeito Emigdio Planaro, no afã de incrementar a sua esplêndida política rodoviária municipal, resolvendo de um lado problemas econômicos e sociais de ordem transcendente e por outro, delineando planos e sua completa execução de obras importantes, tem dedicado especial atenção para os que dizem respeito das rodovias que até então permaneceram esquecidas.

S. Excia., verificando pessoalmente que as condições das estradas do Municipio reclamavam a sua imediata regularização e conseqüente melhoria a fim de intensificar a exportação dos diversos produtos do riquissimo hinterland campolarguense, concluindo, ao mesmo tempo, que as causas decorrentes da deficiência de conservação e do melhoramento das rodovias residiam no fato de virem sendo empregados os processos manuais, já tão primitivos, decidiu dotar a Prefeitura de recursos modernos através da aquisição de equipamento motomecanizado adequado.

Para isso, S. Excia., o Sr. Prefeito Emigdio Planaro, determinou que fossem abertas concorrências para a aquisição de tratores de esteiras, motoniveladoras, pás carregadeiras, rôlo compressor e caminhões basculantes.

Dentro das normas legais vigentes, foram publicados editais e dada ampla divulgação através de vários agentes informativos, tendo como resultado, participado várias firmas concorrentes sediadas na Capital do Estado.

Após os prazos regulamentares, foi procedida a abertura e julgamento das propostas por uma comissão constituida de Engenheiros e funcionários da Prefeitura, bem como representantes da Egrégia Câmara de Vereadores, por ato do Chefe do Executivo.

Concluidos os trabalhos da Comissão em aprêço, seguiu-se o processamento da aquisição do equipamento que aí está operando nas vias públicas da cidade e das rodovias que já se extendem a 1.000 quilômetros.

Tal cometimento vem proporcionando ao povo Campolarguense um surto de progresso sem precedente, produto de um trabalho fecundo e de amor a sua terra e ao seu povo, prova evidente e inconteste do cumprimento do seu dever, demonstrados pelo atual Chefe do Executivo Municipal, Sr. Emigdio Planaro.

Integrando o plano rodoviário sôbre a conservação e ao melhoramento das estradas por meio de um sistema mecanizado moderno, que ora estamos focalizando, constituem realizações essenciais o que se referem as obras de arte especiais e correntes. Tanto é, que várias foram as pontes, até esta data, construidas e reformadas em diversos pontos do hinterland municipal. O resultado desse esfôrço está consignado no manifesto encaminhado ao Serviço Rodoviário, por parte do povo radicado no Distrito de Três Corregos e que se acha concebido nos seguintes têrmos:

"O povo de Três Córregos vem por intermédio deste jornal agradecer ao Sr. Prefeito Emigdio Planaro, pela atenção que tem dado às localidades de Jacui e Santa Cruz, que há mais de oito anos não possuia ponte sôbre o rio Santa Cruz, na estrada que liga as localidades de Geada Grande aos Pereiras. Pela construção da ponte sôbre o rio "Santa Cruz", tão almejada, o povo de Três Corregos vêm expressar ao Sr. Prefeito e a sua equipe de trabalho, os agradecimentos pela conclusão de tão importante obra".

Fôlha de Campo Largo

FUNDADOR: AIRTON FERREIRA DO AMARAL — PREÇO CR$ 0,30
ANO XI — CAMPO LARGO, 7 DE NOVEMBRO DE 1971 — Nº 528

J. Marzani Neto — A Semana em Notícia

CAMPO LARGO DE PARABÉNS

INAUGURADO O PRIMEIRO POSTO DA PETROBRÁS NO MUNICIPIO

Numa feliz iniciativa das Famílias Portela, Puppi e Schimaleski, foi inaugurado na tarde do dia 1.o, pp., o moderno e bem localizado POSTO MORENO, com gasolina e derivados da PETROBRÁS, bem como o RESTAURANTE RECANTO GARFO DE OURO, anexo ao Posto de Gasolina, (ex-Tigrinho).

Os campolarguenses, principalmente motoristas, devem prestigiar o novo posto, como também apoiar e incentivar o que é nosso: GASOLINA DA PETROBRÁS NO POSTO MORENO.

Por outro lado, incentivando ainda mais estas iniciativas, no POSTO MORENO, haverá um expositor de revistas que serão adquiridas pelo preço da capa, como também uma série de revistas e brindes, que serão oferecidas aos favorecedores. PRÁ FRENTE.

Nossas congratulações pelo evento, extensivas a estas tradicionais famílias da CAPITAL DA LOUÇA.

ROTARY CLUBE É NOTÍCIA

O Rotary Clube local recebeu no sábado passado, uma caravana de Rotarianos de VACARIA, Rio Grande do Sul, que aqui vieram para retribuir às gentilezas de nossas indústrias Steatita e Polovi, que atenderam o apêlo formulado pelos Rotarianos daquela cidade sulina, ao receberem por doação louças etc., para o Natal dos Pobres, num gesto digno de elogios. Pois bem, sabem os leitores qual a retribuição?

Água na boca. Cem (100) quilos de carne de gado e ovelhas, transportadas e assadas pelos mesmos, inclusive temperada exclusivamente no sal. Espetáculo a parte. Delícia das delícias. A festividade foi realizada na P.I.P. em mais uma gentileza do Sr. João Stukas.

HOJE FESTA EM SÃO CAETANO

Grandiosa festa será realizada no dia de hoje na Igreja de São Caetano, em louvor a Nossa Senhora Aparecida e Nossa Senhora do Rocio. Missa às 10 horas, em seguida Procissão. Na parte campestre os divertimentos costumeiros, incluindo-se o suculento galeto, o excelente churrasco, café, doces e um bom serviço de alto falantes para animação da festividade.

REGISTRO POLICIAL ...

QUEIXA — Maria Odete Padilha, registrou queixa, contra Maria Begair Padilha de ter jogado seus pertences fôra de casa.
ROUBO — José Silveira registrou queixa, que roubaram sua bicicleta de marca Patavium.
ROUBO — Hilton João Stoco, registrou queixa contra Mario Milchert por roubo de rádio e diversas peças dos mesmos.
ROUBO — Silvestre Vilseki registrou queixa que roubaram sua bicicleta de frente ao Cemitério desta cidade.
ROUBO — José Joil Cavalli registrou queixa que ladrão ou ladrões roubaram de dentro de seu caminhão diversos documentos.
FURIOSO — Antonio Lara registrou queixa que seu vizinho, de nome Manoel Jacob Ribeiro, em estado de fúria, armou-se de uma faca e uma foice querendo atacar a família do queixoso.
MORTE — Celi da Silva, menor de 2 anos de idade, pereceu afogada num rio em Campo Magro.

FÔLHA GEOLÓGICA DE CAMPO LARGO (8.ª Parte)

Para secção tipo, foi eleita aquela encontrada no percurso entre as localidades de Taquaralzinho e Alto do Purunã, por parecer a mais completa e representativa para fins de descrição.

A determinação da espessura original do pacote sedimentar, é dificultada pelas deformações tectônicas, sendo todavia, seguramente superior a 1.000 m.

a) **Siltitos** — constituem, na área estudada, a litologia predominante dentro da formação. A coloração é dominantemente castanho escuro, podendo aparecer tons avermelhados e, esporàdicamente amarelados.

A estratificação mais comum é do tipo paralelo com lâminas de espessura variável, geralmente finas, apresentando comumente uma alteração de aspecto botroidal.

Localmente ocorrem horizontes com estratificação cruzada de pequena amplitude.

Um aspecto típico dentro dos siltitos é a notável ritmicidade provocada pela alternância de leitos com diferentes tonalidades e granulometria.

Granulomètricamente oscilam entre siltitos arenosos ou mesmo conglomeráticos e siltitos argilosos, ou mesmo verdadeiros argilitos. É pois relativamente freqüente a intercalação de lentes silticas contendo uma percentagem variável de seixos (até 2 cm de diâmetro) dominantemente filiticos, por vêzes quartzíticos ou do próprio siltito. Em alguns casos a granulação cresce, e as lentes assumem um caráter arcosiano. Leitos de verdadeiros argilitos amarelo laranja ocorrem também, não obstante, de maneira subordinada e, em pequenas espessuras (10-20 cm) dentro dos siltitos, apresentando as mesmas características estruturais.

b) **Conglomerados** — apresentam-se sob a forma de lentes intercaladas nos siltitos que, em virtude de sua maior resistência ao intemperismo, originam espigões alongados paralelamente à direção das camadas. São rochas que mostram geralmente um alto grau de litificação e côres variadas, em função do conteúdo de seixos e da sua natureza, indo de castanho avermelhado até cinza. Os seixos apresentam de um modo geral, um baixo grau de arredondamento, predominando aquêles sub-angulares a sub-arredondados. São comuns os seixos totalmente angulares, o que confere, em muitos casos um aspecto brechóide ao conglomerado. Sua natureza também é variável, havendo grande quantidade de material imaturo e um aspecto polimíctico bem acentuado. Predominam os fenoclastos de filitos, calcários, dolomitos, quartzitos, granitos de vários tipos extintindo secundàriamente quartzo leitoso, arcósios, siltitos, feldspato alcalino e um material poroso com características de pumito (?).

A matriz, dominantemente lítica, é constituida por fragmentos de rocha, com dimensões correspondentes a areia média. Em alguns casos há predominância de matriz arcosiana, à base de feldspato e quartzo.

As percentagens relativas no conteúdo de seixos e matriz são variáveis, havendo certa predominância dos primeiros.

O cimento que geralmente se faz presente é de natureza calcífera.

Em alguns casos, os conglomerados gradam para siltitos conglomeráticos ou arcósios de granulação média a grosseira, todavia sem grande expressão.

Pelas suas características litológicas e estruturais, êsses sedimentos são perfeitamente individualizáveis no campo como unidade estratigráfica mapeável.

Assim é que, na área estudada, uma discordância angular envolvendo um período de erosão considerável os separa das rochas, do Grupo Açungui.

Acresce ainda que, os efeitos de metamorfismo regional que afetou o Grupo Acunguí não foram observados nas rochas da Formação Camarinha. Em última análise, não foi constatada na formação em apreço a presença de minerais filitosos de neo-formação, seixos deformados por efeito de metamorfismo ou

(Continua na página 3)

Imagens da Vida

ODILA PORTUGAL CASTAGNOLI

Tarde majestosamente agraciada no CENTRO PARANAENSE FEMININO DE CULTURA. — Preito de saudade, de lembrança e de expressão evocativa à data natalícia de LEONOR CASTELLANO, a musa do passado e, hoje, símbolo de mulher que viveu pelo aperfeiçoamento das criaturas humanas e pela glória de DEUS.

Leonor Castellano recebeu, naquela tertúlia deslumbradora das mais vivas emoções, a imagem do seu viver áureo, aqui na terra. — Foi VERA VARGAS, essa inteligência de escol, requinte e beleza, a excelsa intérprete do traçado luminoso de um destino: o de Leonor Castellano, sua patrona, nesse areópago esplendoroso de POMPÍLIA LOPES DOS SANTOS: a ACADEMIA FEMININA DE LETRAS DO PARANÁ.

Excepcional talento de Vera Vargas; para sentir e abrir clareira numa rota de grandeza, espiritualidade e amor. — Amor que foi ao Alto, ao Infinito, às regiões serenas e olímpicas do mistério, do imponderável da imaginação.

Foi destacada, também, a visita da notável intelectual, de renome nacional, — THEMIS ALVES. — A arte sublime e quase etérea de INÊS COLLE MUNHOZ, matizou o ambiente, luarizando todos os corações. Foi homenageada, também, LÍDIA DO ROSÁRIO, e com justiça e carinho pela sua maravilhosa atuação de vinte anos, na magnífica entidade cultural.

E quando POMPÍLIA ia encerrar a tarde de LEONOR CASTELLANO, a evocação tornou-se mais viva, mais alcandorada, atingindo todo pensamento, todo olhar que se detinha naquele retrato primoroso que domina, que revive, aumenta na lembrança de tudo, naquela casa que foi seu sonho e seu ideal.

E, assim, foi o fecho que de leve e despretensiosamente, na escassez de frases requintadas, mas sinceras e sentidas, coloquei naquela rememoração de quem, há quase dois anos, partiu para sempre, ganhando dianteira na eternidade, na glória de DEUS.

L-embrança do passado, troféu aqui da terra.
E-strêla resplandente, luz nunca sombrada,
O-rnando o pedestal, que a sua grandeza encerra.
N-ascida qual madona do estro na amplidão.
O-céu arrebatou-a nas asas da alvorada,
R-ecamos de saudade; flôres do coração.

V-igia promissora, retôrno de arreboi,
E-spreita de mansinho, seguindo-lhes as pegadas.
R-ecolhe tanta luz, calor de tanto sol,
A-lcança igual fulgor, em novas alvoradas!
23-10-71

◆

Após dois anos de permanência esplendorosa e repercutente na — ALEMANHA, regressou ao seu lar, à sua terra, o já notabilíssimo causídico, o jovem DOUTOR JUAREZ XAVIER TAVARES, filho do casal dileto e notável (Lauro e Euterpe). — Não é possivel avaliar em linhas ligeiras, a dimensão dessa estada no estrangeiro, que se acendeu em plena luminosidade cultural européia, numa clareira de talento excepcional, inteligência de profundeza inesgotável e conhecimentos profundíssimos.

Foi uma surprêsa divulgada nos mais credenciados setores da imprensa germânica, tão ciosa dos seus valores próprios, naturais, no seu justo e aquilatado mérito. Entusiastas mensagens, vindas até aqui, dos grandes professôres, do famoso povo alemão. Vibrei ao ler tais declarações, autênticas e dignas de louvor.

O JUAREZ retornou trazendo glórias e galardões. Engrandeceu sua Pátria, sua gente. Alvoroçou os corações dos que lhe querem muito.

Seja benvindo, Juarez. Parabéns, PARANÁ e BRASIL. E CAMPO LARGO, também, por essa descendência legítima, nobre, verdadeira, de um filho legítimo, nobre e verdadeiro, o DOUTOR LAURO PORTUGAL TAVARES.

◆

Outro autêntico molde no progresso de nossa terra e, hoje, nacional, é o carissimo e notável amigo e quase campolarguense: o DOUTOR RAUL JULIATTO, ilustre Chefe da Estação Experimental de Viticultura e Enologia de nosso Município. Foi pela 4ª vez à Europa. A convite do govêrno francês, vai receber, apenas, novos ornamentos, para a sua capacidade fabulosamente adestrada na técnica, daquilo que o destino com lastros, lhe doou. Seja feliz, muito feliz, Dr. Juliatto e traga, muito breve, os louros de mais uma retumbante vitória.

São luzeiros que partem, mas voltam... Páginas de ouro, no livro de ouro do 1º Centenário de CAMPO LARGO.

NOTICIÁRIO

RETORNOU, O GOVERNADOR

Depois de permanecer alguns dias ausente de Curitiba, retornou a Capital o Governador Leon Peres. O Governador do Estado despachou normalmente no Iguaçu, mostrando-se altamente satisfeito com a decisão da Petrobrás em sediar no Paraná uma refinaria de petróleo. O sr. Haroldo Leon Peres que vinha tratando cuidadosamente da questão, inclusive apresentando as autoridades daquela autarquia petrolífera completo "dossier" a respeito das possibilidades, vantagens e necessidades do Paraná, no que diz respeito ao refino e consumo de combustível, atuou no momento oportuno, para efetivação da grande aspiração paranaense que seria a construção e funcionamento, em nosso Estado de uma refinaria. Aliás, a existência de uma refinaria no Paraná representa aspecto fundamental para concretização do programa governamental de desenvolvimento industrial do Estado. Pois, paralelamente com o refino de petróleo, poderão ser instaladas inúmeras indústrias petroquímicas, para aproveitamento dos resíduos produzidos pela refinaria.

APLAUSOS PARA A REFINARIA NO PARANÁ

A decisão da Petrobrás em instalar no Paraná uma refinaria de petróleo, possivelmente no município de Araucária, foi o assunto abordado durante quase toda a sessão da Assembléia Legislativa. O deputado Nelson Buffara requereu à Casa um "voto de regosijo" pelo fato, salientando que constitui "uma das maiores vitórias obtidas pelo nosso Estado nos últimos anos, não só do aspecto econômico, como pela repercussão social, do empreeendimento, que gerará emprêgo, aproximadamente, para 25.000 pessoas". Também o deputado Erondy Silvério requereu "voto de regosijo" pelo acontecimento e enalteceu o trabalho do governador Haroldo Leon Peres, deputados federais e estaduais e senadores paranaenses pela sua atuação junto as esferas federais e que possibilitaram a medida tomada pela Petrobrás. Ao justificar da tribuna, os requerimentos que apresentavam em plenário, os deputados Nelson Buffara e Erondy Silvério receberam apoio da maioria dos parlamentares presentes à sessão.

Para balancear rodas, não vá longe. Vá até a AUTO MECÂNICA CAMPO LARGO LTDA.