Flashs da Sociedade

LOLARI

★ Dia 29 próximo, a grande festa junina do Grupo Escolar Macedo Soares.
★ Com a presença ilustre do sr. Secretário da Educação e Cultura, foi inaugurada mais uma Escola; o Grupo Escolar "7 de Setembro", na Vila Elizabete, obra do Prefeito Emigdio Pianaro.
★ A Diretoria do Clube Macedo Soares acaba de adquirir um conjunto de TAPE DECK, amplificador de 140 watts, 3.ª geração e ainda quatro caixas acústicas com som estereofônico perfeito, para animar as festinhas de todos os sábados. Vale a pena ir até lá.
★ Nilzete Bassani e Laurindo Barrichello receberam a Bênção Nupcial dia 17, na Igreja Matriz. Nilzete usava na ocasião, um vestido de corte simples, enfeitado de tranças do mesmo tecido do vestido, combinando com a belíssima grinalda de onde saia um longo véu.
★ Na bonita recepção, na Sede Paroquial, anotei algumas presenças: Ernani (Roseli) Bassani; Professor Antonio (Carmem) Cicarino Pereira; Darci (Eulália) Chemim; Nelson (Ariete) Ferreira; Dr. Sérgio (Neusete) Souto; Edson (Helvidia) Pianaro, ela muito chic num longo vermelho com plumas; Dr. Dante (Betinha) Castagnoli; Waldemar (Marlene) Bassani, ela elegantíssima; Newton (Roseli) Puppi; José (Magali) Sanches; Dr. Wilton (Marli) Marcondes; Dr. Odair (Isolda) Lamóglia; José (Engilberta) Bassani; Aloisio (Edione) Barrichello; Dr. Juca (Edite) Puppi; Prefeito Emigdio Planaro; Alcebiades (Marilu) Sprea; José (Claudete) Andreassa; Nei (Miriam) Pinto; Rui (Laidi) Puppi; Dr. José Antonio (Glaci) Coelho; Rogério (Marlene) Leal; Aglairton (Giselda) Vidal; Dr. Albino Grigoletti Júnior e sua linda noiva Marilda Pereira; Maurilio (Arilde) Vidal; Antonio (Aurora) Torres; Romualdo (Eunice) Grein.
★ O espetacular Conjunto Excelsior Wox estará animando o BAILE DAS FÉRIAS, dia 29 de julho, no Clube Macedo Soares.
★ O lar do casal Rogério (Marlene) Leal, receberá em breve, a visita da cegonha.
★ A partir do dia 1.º de julho já estarão à venda as mesas para o BAILE DAS DEBUTANTES de 1972, que será reazado em Setembro.
★ A Associação de Mães e Amigos dos Excepcionais (AMAE) está convidando para o Chá Beneficente que será realizado dia 2 de julho próximo, às 15 horas, no Clube Macedo Soares, em prol da Criança Excepcional.
★ A Coordenação Municipal do MOBRAL, fez entrega, dia 20 p.p.p. dos certificados aos alunos e monitores, numa tocante cerimônia, que contou com a presença ilustre do Frei Cássio.
★ FIQUE DE ÓLHO NAS PROMOÇÕES DO CLUBE MACEDO SOARES.
★ Marilena Guerchewski e Otávio Schiavon, estarão recebendo a Bênção Nupcial dia 15 de julho próximo, às 15,00 horas, na Igreja Matriz.

ANIVERSÁRIOS

★ A professora Rosy Leal Sfhair, residente em São José, comemora idade nova dia 29.
★ Josefa Bora, funcionária do Grupo Macedo Soares, comemorou sua data natalicia dia 23.
★ A graciosa garotinha Marilise do Rocio, filha do casal Elias (Marilena) Sphair, completou ontem seu 6.º aninho.
★ A senhora Ilka do Rosário festeja sua data natalicia dia 27.
★ Josiane, filha do casal Dr. Augusto (Leda) Portela, residente em Curitiba, comemora dia 30 seu 8.º aniversário.
★ O senhor Joaquim Norberto comemora sua data natalicia dia 22.
★ o garoto João Batista, filho do casal Arlindo (Pedrina) Chemim, festejou seu aniversário em data de ontem.
★ Themis Carolina, filha do casal Coéforas (Vera) Morais, apagou sua primeira velinha no dia 22.

Para as noites frias deste inverno prefira as lãs flanelas e cobertores das tradicionais

CASAS PERNAMBUCANAS

Porque esquentam mais e custam menos

CASAS PERNAMBUCANAS

Agora pelo CREDIARIO TENTAÇÃO, você tem até 12 meses para pagar

Móveis - 24 MESES - Móveis

MAIOR PRAZO

COSINHAS AMERICANAS
GRUPOS ESTOFADOS
COLCHÕES DE MOLA
BÊRÇOS — FÓRMICAS
DORMITÓRIOS — PIAS
CONGOLIUNS — ETC.

EM ENTRADA

Braga & Cia. Ltda. NOVA LOJA
Rua Oswaldo Cruz, 1193

ÚLTIMOS LUGARES

EXCURSÃO COLETIVA A MONTEVIDÉO E BUENOS AIRES
Visitando: Porto Alegre - Montevidéo - Punta Del Leste - Buenos Aires

1.º DIA — Saida a noite em ônibus com destino a Porto Alegre — às 20,30 horas.

2.º DIA — Chegada pela manhã em Porto Alegre. Alojamento meio dia em apartamento no Hotel São Luiz, Avenida Farrapos, 45. A tarde saida para passeio pela cidade, percorrendo bairros residenciais Cemitério, Morro do Piratini (onde iremos admirar a mais bela vista da cidade) etc. Duração do passeio 3 horas. Às 19,00 horas, embarque em ônibus com destino a Montevidéo.

3.º DIA — Chegada em Montevidéo prevista para às 8,00 horas. Alojamento no Hotel Oxford, London ou similar, ocupando apartamentos triplo com café da manhã. Manhã livre. À tarde passeio pela cidade, visitando Zona Portuária, Catedral, Morro do Cêrro, Igreja do Perpétuo Socorro, os monumentos a Carrêta, e Diligência, Bairro do Carrasco, pralas e pocitos, Buceu, Malvin e dos Inglêses. Noite livre. Sugerimos um passeio com visita ao cassino do Carrasco e jantar onde se pode dançar.

4.º DIA — Após o café da manhã, saida para passeio a Punta del Leste e Piriápolis com almoço incluido.

5.º DIA — Livre para compras.

6.º DIA — Às 06,00 horas da manhã saida em ônibus à Colônia e embarque no navio Nicolau Mianovich com destino a Buenos Aires. Chegada em Buenos Aires prevista para às 15,00 horas. Alojamento no Rivotel, Elha ou similar, ocupando apartamentos triplo com café da manhã. Tarde e noite livres.

7.º DIA — Manhã livre. À tarde passeio pela cidade visitando-se Zona Portuária, Catedral, Zona Comercial e Residencial, Bairro da Boca e sua famosa Rua Caminito e parque Palermo com seus campos esportivos. À noite jantar festivo no Bairro da Boca.

8.º DIA — Livre para compras.

9.º DIA — Manhã livre, à tarde excursão em ônibus ao Tigre passeio em lancha pelo Rio (delta do Rio Paraná).

10.º DIA — Pela manhã embarque no navio Nicolau Mianovich com destino a Colonia prosseguindo em seguida em ônibus para Montevidéo. Chegada às 21,00 horas. Embarque em ônibus com destino a Porto Alegre.

11.º DIA — Chegada em Porto Alegre prevista para às 8,00 horas. Dia livre. A noite saida em ônibus com destino a Curitiba, no Box da Pluma às 17,30 horas.

12.º DIA — Chegada a Curitiba prevista para às 17,30 horas.

Preço por pessoa: ônibus simples — Cr$ 660,00 - financiado
Saída: 30 de Junho de 1972.
Informações em Curitiba — 22-1890

AVISO

Bianor de Azevedo, Despachante Oficial e Auto Escola São Cristóvão Ltda. Comunicam aos seus distintos fregueses que estão atendendo em suas novas instalações ao lado da Casa Lotérica, em virtude do Detran ter se mudado para a Prefeitura nova.
OBS.: Estão atendendo no endereço antigo também.
Campo Largo, 22/06/71
(25-02-09-16)

— VOCÊ QUER UM VOLKSWAGEN?
Estamos à sua disposição.
— SEU PROBLEMA É DINHEIRO?
Não se preocupe. Entregamos o modêlo que você escolher. NÃO PRECISA DAR ENTRADA e FINANCIAMOS EM ATÉ 36 MESES.
Venha até nossa loja, escolha o carro e depois aquele plano que você preferir.
VISITE-NOS SEM COMPROMISSO.

Comércio de Automóveis Santa Cecília Ltda.
RODOVIA DO CAFÉ — KM 23 — FONE 8-5357
CAMPO LARGO — PARANÁ

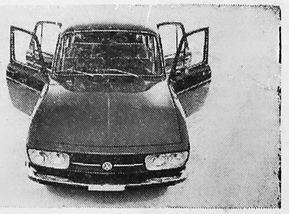
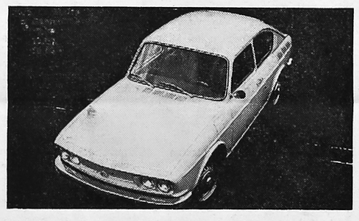
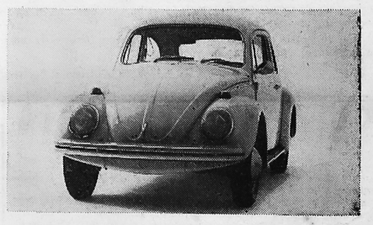
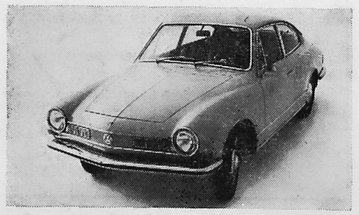

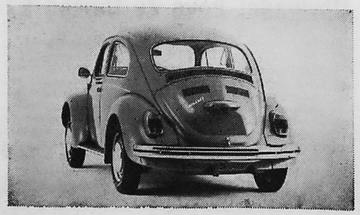

Largue êste jornal e venha experimentar um dêles.

Estamos oferecendo, grátis, a campanha "Dirija sem compromisso". V. escolhe o modêlo Volkswagen dos seus sonhos, nós lhe entregamos o carro e v. sai por aí para comprovar tudo o que se diz sôbre VW.
Vamos, largue êste jornal já e venha até nossa loja.
Depois de dirigir sem compromisso, v. estará ainda mais certo de que o seu carro tem que ser Volkswagen.
Como nós estamos certos de que êle será seu.
Porque temos todos os tipos de financiamento, só faltando um: aquêle que v. sugerir.
Que é que v. está esperando?

Comércio de Automóveis Santa Cecília Ltda.
RODOVIA DO CAFÉ — KM 23 — FONE 8-5357 — CAMPO LARGO — PR
REVENDEDOR AUTORIZADO

Fôlha de Campo Largo

FUNDADOR: AIRTON FERREIRA DO AMARAL
PREÇO CR$ 0,50
ANO XI — CAMPO LARGO, 2 DE JULHO DE 1972 — Nº 562

Noticiário Escolar

A. C. PEREIRA

O COLÉGIO KENNEDY ENTREGA PRÊMIOS

Realizou-se no dia 16 de junho p. findo, no Colégio Presidente Kennedy, o sorteio dos brindes entre os colaboradores da campanha pró-pintura do 1.o pavilhão. Os referidos premios, que estiveram expostos na Loja Braga e Cia Ltda., couberam, por sorteio, às seguintes pessoas: 1.o prêmio (mesa com base de mármore, oferta do Sr. Felipe Mascaro) — n.o 412: Sra. Lucir Regina Cavalli. 2.o prêmio (aparelho de jantar, com 42 peças, oferta Polovi) — n.o 136: João Renato Bianco; 3.o prêmio (jogo Decorex) — n.o 822: Srta. Risolete Vidal de Quadros. 4.o prêmio (jogo de travessas) — n.o 591: Sr. José dos Santos Martins; 5.o prêmio (3 livros) — n.o 336: Joel Lutís Valpecoski; 6.o prêmio (estojo para bombons) — n.o 567: Iraque Ribeiro de Melo.

INAUGURA-SE BREVEMENTE O 1.o PAVILHÃO

Vão em ritmo acelerado as obras de conclusão de um dos pavilhões do Colégio Presidente Kennedy. A inauguração está

(continua na pág. 3)

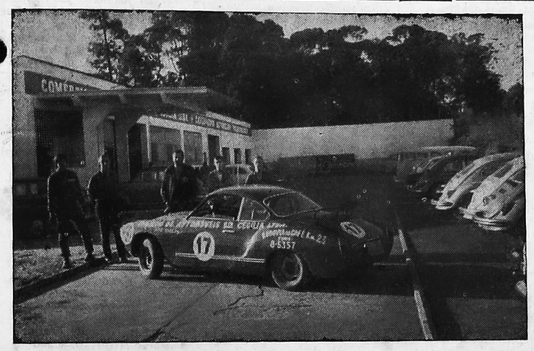

O melhor show automobilístico

Domingo p.p., no Autódromo de Curitiba, LUIZ CARLOS PERUSSOLO fez o show. Primeiro lugar na categoria de 1.600 cc., com o Karman-Ghia preparado por COMÉRCIO DE AUTOMÓVEIS STA. CECILIA LTDA. Parabéns Luiz Carlos e, a você também máquina que o soube obedecer.

Centenário de Ouro

Odila Portugal Castagnoli

Dia 5, quarta-feira, é uma data memorável na história de Campo Largo, em nosso torrão natal, onde nasceu, também, a 5 de julho de 1872, o grande brasileiro, Dr. Francisco Ribeiro de Azevedo Macedo, meu amigo do coração, aqui do mundo, e inspirador na eternidade.

— — — — — — — — — — — — — — — —

A minha sincera homenagem ao patrono excelso da nossa Biblioteca Municipal, é transcrever a oração que proferi, no Grupo Escolar Macedo Soares, onde, em uma das suas salas, foi inaugurado o seu retrato, em 7 de setembro de 1956.

— — — — — — — — — — — — — — — —

— Em julho de 1953, no ano marcante do I Centenário da Emancipação Política do Paraná, quando os dirigentes todos realizavam as grandes obras que deveriam rememorar, para sempre, tão notável acontecimento, eu descerrava, na Prefeitura de Campo Largo, um quadro, emoldurando a imagem de quem patrocinava aquele instante de verdadeira expressão. Inaugurava-se a Biblioteca Municipal: Dr. Francisco R. de Azevedo Macedo. Este era o seu patrono, a sua alma, a sua inspiração. Porém o grande amigo, este campolarguense de escol, essa glória de nossa terra, lá estava, ao nosso lado, assistindo, com os olhos embaçados, com lágrimas deslizando pela face, colorida de emoção, a homenagem justa e bela, que lhe era prestada, por seus conterrâneos, pela terra querida que o vira nascer. Momento de sublimidade espiritual, de êxtase, de profunda significação, nesse ano de reverência ao passado.

Três anos já se foram. A mesma missão cumpro-a, neste dia, nesta data grandiosa da emancipação da nossa Pátria. Uma sombra, porém, paira no meu íntimo. Já não está conosco, o querido homenageado. A morte arrebatou-nos, há mais de um ano.

Resta-nos a sua lembrança imorredoura, o seu legado infinito de alma e pensamento, iluminando com as luzes cintilantes do seu saber, com a claridade da suas virtudes, com os lampejos deslumbrantes do seu coração. A morte só é esquecimento, para os que passaram sem dignificar a vida. Para os grandes, para os que a honraram e souberam vivê-la, é ressurreição, é a eternidade. Juntam-se aos astros que, na sua trajetória, luzem e luzem sempre...

O Dr. Francisco R. de A. Macedo, para mim, sempre o Dr. Chiquinho, o meu inesquecível amigo, é hoje um sonho bom, um exemplo. Foi, antes, a criatura majestosa, o jurisconsulto de fama, o literato profundo, o professor de ternura, o mensageiro da esperança. Foi o autor da vida e da fé. Deu a própria vida à Pátria, ao mundo, a imagem da consciência reta, pura, resplandente. Niguém mais, teve mais alto grau de alma e coração. Amou a criança, no máximo do carinho e do amor. Fez da dignidade e da consciência a sua religião, o seu culto mais sagrado. Possuia excelsos princípios, dons cristalinos, sempre a impor respeito, reverências e bem-querer.

Os tesouros de sua alma, as espiritualíssimas reservas de caráter, fizeram vibrar, a vida dos entes do seu coração, em transportes arrebatados de reconhecimento e de crença. Eis, portanto, porque Campo Largo amou demais esse filho querido. Reverenciou-o, em vida, e, hoje, lhe presta mais um culto de gratidão e de saudade.

— Cobria, há pouco, a sua imagem, o pavilhão da Pátria. Desta Pátria que ele tanto dignificou. E a 7 de setembro. Nesta data magna da liberdade brasileira.

Neste prelúdio de primavera, quando os pássaros já gorjeiam, os perfumes condensam os ares e os roseirais estão quase em flor!

Tudo é música! São os acordes do seu espírito sensível, predestinado, neste instante, às emoções profundas que se cristalizam nos íntimos.

DEUS, PÁTRIA, FAMÍLIA! Foi o seu lema, o seu ideal grandioso, do seu grandioso destino. Serviu, sempre, a causa santa do Criador, do Brasil e dos entes que, no lar, também os engrandeciam, na felicidade ou na dor comum... Sua Esposa! Alma gêmea que, desde o berço, predestinou a sua existência, na evangelização do mais santo amor, na largueza de coração, para a conquista de todas as existências dos céus. Perdê-la, foi perder a própria razão da vida, foi transformar todas as clarinadas, todos os devaneios, nas torturas da cruz que trucida, mas depois, em reflexos divinos, espalha torrentes de sonhos, de luz. Ficou-lhe o seu "anjo da guarda", como sempre me dizia, bem pouco antes de atingir o Além... "Anete", a filha do coração, seu guia, seu amparo, naquele entardecer de mágoa, cintilações de lágrimas, de arroubos de piedade e de fé. Soube ser bom, soube amar, possuia as grandes consolações do viver. No seu traspasse para a eternidade, houve a suprema ventura: a morte coroando uma vida edificante e proveitosa: na dor plangente dos que ficaram, no quadro doloroso de tantos e tantos, que receberam o carinho, a ternura da sua bondade.

Campo Largo, pois, a sua infância, seus conterrâneos desta casa de ensino, onde tantas vezes ele distribuiu rosas do espírito, perfumes de sua alma esplendorosa, as crianças do Grupo E. Macedo Soares, prestam, também, o seu tributo de reconhecimento, de afeto e de saudade. Que a sua imagem, nesta sala, nesta mansão do pensamento, seja um exemplo dignificante de virtudes e de saber, para a criança campolarguense, conduzindo-a pela estrada do bem e da cultura, da espiritualidade e da fé, como uma das reservas preciosas do porvir e da Pátria bem-amada, neste seu dia de liberdade e de civismo, para a grandeza de Campo Largo e para a maior glória das vidas e do eterno: a glória sublime dos céus, de DEUS!

5 de julho! Data alvissareira
Que Campo Largo, sob um céu de anil,
Legou um nome, um sonho, uma clareira
A iluminar uma esperança do Brasil.

Alma de escol, de anseios incontidos,
Serena e pura a bem dizer viveu.
Foi mestre, foi justo e com clarins dormidos,
Num chuveiro de rosas ele morreu.

Hoje em sua terra é viva a sua lembrança,
Neste templo, nesta escola, desde cedo
Se expande a ternura da criança.

Neste Setembro augusto e de esplendor,
FRANCISCO RIBEIRO DE MACEDO
Que nos mande, lá do céu, paz e amor!

— — — — — — — — — — — — — — — —

MENSAGEM DE SAUDADE

Precisamente dez anos faz amanhã que perdi, aqui na terra, a companhia salutar, benfazeja de quem foi, no meu viver, inspiração, bondade, afeto: meu inesquecível Esposo. Devo-lhe aquele entendal de rosas, ternura e compreensão que, cada vez mais, alastrou, difundiu o meu ideal, meu sonho de ensinar, conduzir e amar.

Foi, ainda, bem cedo, numa aurora que começava a se deluir em cores resplandecentes de novas e coloridas esperanças que, suavemente, partiu para sempre, como os pássaros abandonando as suas moradias leves e serenas, debandam para as plagas infinitas, nos seus místicos de outras paragens, alados, e na fuga eloquente de achados eternos, inexplicáveis.

Uma década, pois, de lembranças, reminiscências do passado, saudade infinita.

Mas daquelas mesmas auroras suaves e cristalinas, daqueles poentes nostálgicos, mas serenos, daquela contemplação edificante da vida, perdurará tudo, até o reencontro sem dúvidas, sombras, eterno...

Deus é o vídeiro. Renovando com sua misericórdia a espera e, também, espargindo suavidade, bem-aventurança e amor para os que, logo, ou mais tarde, irão transitar pelo seu caminho de luz e misericórdia e receber a dádiva dos afetos e esperanças, perdidos aqui na terra.

EXISTEM TRÊS ESPÉCIES DE CEGUEIRA

Pe. Francisco Gôrski

Há os que perderam o sentido da visão e não têm a felicidade de vêr a beleza das côres, a formosura de um rosto de criança, as maravilhas de uma paisagem da natureza ou a profundidade azul do espaço salpicado de estrelas.

Há os que vivem na mais crassa ignorância e no analfabetismo e não têm a felicidade de lêr a mais linda poesia nas páginas da Bíblia Sagrada, nem tem o prazer de assinar o seu nome, nem podem gozar e refletir as verdades sublimes de uma filosofia aristotélica e tomista.

Há os que vivem nas trévas do ateismo, do paganismo, da heresia e da ignorância religiosa, incapazes de contemplar a beleza divina.

Os primeiros são cegos físicos — Os segundos, os cegos intelectuais. E os terceiros, os cegos espirituais.

Dos três ainda os primeiros são os menos infortunados, e os que mais comiseração merecem são os cegos espirituais. Porisso, Jesus Cristo mandou aos Apóstolos, dizendo: "Ide e ENSINAI a todos os povos..." E, não obstante já terem decorridos XX séculos, quantos ainda vivem na cegueira da ignorância religiosa, não por culpa da Igreja, porque ela sempre ensinou, mas, o homem se faz cego por livre vontade, não querendo vêr a verdade que ilumina a todo o homem. "Eu sou o caminho, a VERDADE e a vida", disse Cristo.

Nesta ignorância religiosa vivem 90% dos brasileiros. Portanto, o Brasil é uma grande Pátria de cegos espirituais. Se é esta a maior desgraça do Brasil, para solucionar este problema, para ele devem convergir todas as forças da nação. Sabemos que o MOBRAL está lutando contra a cegueira intelectual; sabemos que o M.S. está se esforçando para melhorar a saúde física do Brasil. Mas, quem está lutando contra a ignorância religiosa? A Igreja com o seu diminuto número de padres não é suficiente para lutar sozinha contra o mal. Ela precisa do apoio total e incondicional do Governo e do povo e os primeiros evangelizadores são os próprios pais. Depois, as professoras e mestres. Finalmente, as catequistas e os ministros sagrados. A união faz a fôrça, porisso, Igreja, Governo e Povo unidos espantaremos do Brasil as trevas do ateismo, do paganismo, da heresia e da ignorância.

Este progresso religioso deve infalivelmente acompanhar o vertiginoso desenvolvimento econômico, industrial, técnico e cultural do Brasil.

Construir um Brasil sem Deus é construir a própria destruição. O homem sem voltar o seu olhar para o Criador de todas as coisas cai abaixo dos próprios animais irracionais. Exemplos disto saltam aos nossos olhos, todos os dias, basta escutar os repórteres policiais.

O homem só pode permanecer em seu pedestal de dignidade e honestidade quando sua consciência se deixa levar pelas verdades eternas de Deus.

Porisso, para que o Brasil continue na senda da gloria de ser o maior país católico do mundo, todos dêmo-nos as mãos e evangelizemos aqueles que ainda não conhecem e não vêm a Deus e suas maravilhas divinas.

Comece você, hoje, em sua casa a estudar a Bíblia, um bom catecismo, ou uma revista religiosa, e, amanhã não haverá mais brasileiro cego espiritualmente.

OBS.: — Aviso a todos que a Festa do Divino Padroeiro, Bom Jesus, será dia 6 de agôsto.

MOBRAL EM AÇÃO

A Coordenadora do Mobral em nosso Município, profa. Lala, reuniu no dia 20 último, na Sede Paroquial, os professores e alunos dos diversos postos do município, para receberem seus diplomas de alfabetização.

O auditório achava-se lotado pelo grande número de pessoas que integram êsse formidável Movimento Brasileiro de Alfabetização; mesmo os residentes nos pontos mais distantes do município, não pouparam esforços a fim de comparecer à essa singela, porém significativa solenidade.

O Dr. Secretário de Educação fez-se representar por Frei Cássio, alto funcionário daquele departamento.

Estiveram presentes, o Sr. Prefeito Municipal, que tem colaborado de modo valioso, Inspetoras de Ensino, professoras e personalidades de destaque.

A cerimônia iniciada às 14 horas, terminou somente às 17 horas, quando foi servido aos alunos substancioso lanche, proporcionado pela Coordenadora.

Aos convidados, foi oferecido saboroso jantar no Restaurante Fritz.

Da Divisão de Educação e Cultura

AGRADECIMENTO

Os mais profundos agradecimentos da família pesarosa de Onéssimo Ferreira Portela a todos os que demonstraram afetividade e calor humano por ocasião do passamento súbito do sempre lembrado pai, sogro e avô, que nos era tão caro e que só felicidade nos deu.

DIANA
EMILIO ROMANI & CIA. S/A.

PARANÁ, terra do melhor CAFÉ do Brasil
"DIANA"
o melhor café do Paraná