Governador entregou asfalto para a maior bacia leiteira

O Governador Emílio Gomes entregou a ligação asfáltica para Carambeí, a maior bacia leiteira do Paraná, atendendo assim a uma reivindicação de mais de cinco anos. Prefeitos de toda a região, deputados e militares prestigiaram a solenidade, que contou com a presença, inclusive, do Secretário de Viação e Obras do Estado de Santa Catarina, Paulo Aguiar.

O trecho entregue tem **3.600** metros e foi construído em **120** dias, portanto inteiramente dentro do plano do Governo Emílio Gomes. O chefe do Executivo foi saudado pelo presidente da Assembléia Legislativa, deputado João Mansur, que lembrou o fato de que, quando Governador interino, havia recebido uma comissão de Carambeí, que reivindicava a obra.

ACELERAR

Em consequencia, determinara o aceleramento dos estudos e "hoje, compartilhamos da alegria dos moradores da colonia, ao ver que, tendo transferido sua solicitação às mãos do Governador Emilio Gomes, graças a sua politica de continuidade administrativa e sua extraordinária percepção de administrador público, foi possivel, enfim, integrar, esta região à rêde pavimentada do Estado".

Por sua vez, Emílio Gomes disse que "Carambeí tem para mim um significado de trabalho, de paciência, de fé e de sacrifício. Sinto-me particularmente alegre, em poder estar aqui, e entregar esta obra que sua população tanto pediu. Este distrito teve sua história marcada pela dificuldade, e podemos dizer que parecia haver nascido para sucumbir ao peso dos problemas. Tres etapas sucessivas marcam sua vida. Primeiro, a tentativa de colonização sem sucesso. Depois, uma colonia à base de imigrantes alemães e holandeses, que também fracassou".

"Mas em 1907, acrescentou o Governador, emissários foram à Holanda em busca dos elementos detentores de mão-de-obra qualificada na indústria. Trouxeram muitos trabalhadores, porém todos lavradores. As dificuldades da época foram inumeráveis e poucos dos que vieram, aqui perpaneceram, dentre eles Willem Degeus, cuja persistência e tenacidade sobrepujaram os obstáculos, dando inicio à fase de progresso que hoje nos orgulhamos de presenciar".

PRESENTES

Além do Governador Emílio Gomes e do presidente da Assembléia Legislativa, deputado João Mansur, encontravam-se igualmente presentes os Secretários Osiris Guimarães, dos Transportes e Belmiro Valverde, do Planejamento; os diretores do DER, Paulo Procopiak Aguiar e Tancredo Benghi; os deputados federais Mário Braga Ramos, João Vargas de Oliveira e Italo Conti, o deputado estadual David Federman; o general Luiz Gonzaga Pereira Cunha, comandante da 5.ª Brigada de Infantaria Blindada; os prefeitos Lauro Lopes, de Castro; Luiz Gonzaga Pinto, de Ponta Grossa e Samuel Milleo; de Pirai do Sul.

Discursaram o engenheiro Paulo Procopiak de Aguiar, o prefeito Lauro Lopes, de Castro; o presidente da Cooperativa Central e Batavo, William Degeus; o deputado João Mansur e o Governador Emilio Gomes.

REPRESENTA O PARANÁ

Em seu pronunciamento, o prefeito de Castro disse que "é com satisfação que recebemos esta obra esperada tão ansiosamente. Obra que representa o próprio Paraná, por se tratar Carambeí da maior bacia leiteira do Estado. Em nome de Carambeí, agradecemos ao Governador Emilio Gomes, a quem externamos o nosso muito obrigado. Castro agradece em nome dos produtores".

Por sua vez, o presidente da Cooperativa, sr. Willem Degeus, acentuou que "é para nós, da Colonia Carambeí, uma grande honra e prazer estarmos aqui com dois líderes autênticos, oriundos de Irati: João Mansur e Emilio Gomes. Esta obra sempre foi reivindicada, desde os tempos em que apenas possuíamos uma pequena estrada, por onde passavam os carros de bois e carroças tracionadas por cavalos. Os reclamos de Carambeí sempre foram postergados, nas administrações passadas, mas hoje, tornam-se realidade e motivo de júbilo para todos nós".

AS FÁBRICAS

Lembrou ainda o sr. Williem Degeus que "a colônia experimentou uma fase de crescimento, sempre contando com a participação dos próprios elementos que a formam. Hoje, contamos com uma fábrica de laticínios, uma fábrica de ração, uma cooperativa e construímos uma praça de esportes. Isso tudo, temos conseguido também com a ajuda dos líderes do Governo".

Carambeí está situada a 22 quilômetros de Ponta Grossa e a 23 de Castro. O Governador Emilio Gomes lembrou que a colonização do local foi "a precursora do desenvolvimento agrário moderno nos campos paranaenses, dando o impulso mais importante para iniciativas comparáveis posteriores".

SUCESSO

A colonia foi implantada por iniciativa própria de poucos homens, sem qualquer apoio governamental na época, até contra os conselhos expressos do Governo da Holanda, de onde provinham os imigrantes. A primeira estrada ligando Carambeí a Ponta Grossa foi construída pelos colonos, que também conseguiram suplantar o mito de que as terras dos campos eram impróprias para a produção.

Visita de Ernesto Geisel ao Paraná será em outubro

O Presidente Ernesto Geisel virá ao Paraná em outubro, em dia ainda a ser fixado pelo Palácio do Planalto e não mais, portanto, no próximo dia 25. A decisão de Brasília foi comunicada ao Governador Emilio Gomes e prende-se à extensa programação que o chefe da Nação deverá cumprir em alguns Estados do Norte, como a visita à Ilha de Marajó, o que tornaria bem exiguo o prazo para um programa adequado no Paraná.

De qualquer forma, está confirmada a visita do Presidente da República a nosso Estado em outubro, provávelmente na primeira quinzena. Na ocasião, além de participar da inauguração do sistema de ônibus expressos de Curitiba, o general Ernesto Geisel deverá estar presente ao lançamento, no Norte do Estado, de uma campanha Nacional para aumento da produção agrícola, reuninndo Ministros da área econômica e Secretários da Agricultura dos 22 Estados brasileiros.

SEGUNDA VEZ

Esta será a segunda visita do Presidente Geisel ao Paraná, pois aqui já esteve em meados de maio, quando participou da solenidade de instalação da empresa binacional Itaipu, em Foz do Iguaçu.

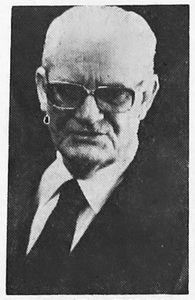

PRESIDENTE
ERNESTO GEISEL

Realizações do nosso Prefeito

O Sr. Carlos J. Zanlorenzi, conforme havia prometido, não tem se descuidado do setor educacional.

As nossas escolas tem recebido boa merenda, material escolar com fartura e bom atendimento.

Estamos aguardando a chegada da nova Rural, destinada a esta Divisão de Ensino, que virá de encontro às necessidades do nosso setor, que precisa de um carro confortável e seguro, para as visitas às escolas do interior, onde temos de enfrentar fortes subidas, terrenos lodosos e perigosos despenhadeiros.

— A Prefeitura Municipal recebeu há pouco tempo, 200 carteiras individuais, que haviam sido solicitadas à Secretaria de Educação e Cultura, para prover as novas escolas que acham-se em construção.

Ainda esta semana estará terminada a pintura da nova escola de Camarinhas (adiante do Cerro do Purunã), cuja professora já estava lecionando nas proximidades, em local desconfortável.

No quarteirão de Taquara, estão sendo ultimados os trabalhos de construção de uma nova escola, localizada no início da estrada nova, onde foi inaugurada recentemente, importante ponte sobre o rio Açungui.

Ainda neste ano serão construidas escolas nos quarteirões Açungui (Três Córregos), Açungui (São Silvestre) e Rio Bonito.

— Os outros setores também tem merecido sua atenção, pois sabemos que muitas estradas tem sido abertas, as ruas da cidade receberam revestimento de saibro, melhoramento e ensaibramento da estrada velha que nos liga à Capital.

Em Itaqui, na Avenida Porcelana, estão bem adiantados os trabalhos de calçamento, que irão estender-se até parte da estrada velha de Mato-Grosso, nas circunvizinhanças da Industria Porcelana Schmidt.

Da Divisão de Ensino.

Oração ao Divino Espírito Santo

Espírito Santo, você que me esclarece tudo, que ilumina todos os caminhos para que eu atinja meu ideal, você que me dá o dom divino de perdoar e esquecer o mal que me fazem e que todos os instantes da minha vida está comigo, eu quero, neste curto diálogo, agradecer-lhe por tudo e confirmar mais uma vez que eu nunca quero me separar de você; por maior que seja a ilusão material, não será o minimo da vontade que sinto de um dia estar com você e todos os meus irmãos na glória perpétua.

(A pessoa deverá fazer esta oração 3 dias seguidos, sem fazer o pedido. Dentro de 3 dias alcançará a graça por mais difícil que seja. Publicar 1 vez, assim que receber a graça.

V.T.P.

AGRADECIMENTO

E.P.C.

Desejo tornar público o nosso agradecimento, em nome do MOBRAL, às seguintes pessoas que nos auxiliaram de maneira valosa, sem visar lucro algum, para que a nossa promoção, em conjunto com o Clube Macedo Soares, o "Baile das Debutantes", realizado no dia 21 p/p alcançasse àquele enorme sucesso, que veio projetar ainda mais a nossa sociedade, no âmbito Estadual:

Sr. Humberto Guiraud e Sra., Sr. Rivabem e Sra., ele Presidente do Clube Macedo Soares, Sra. Ivone Strukas Crâmer, Sra. Marilia Chemim, Sr. Paulo Sassaki (fotógrafo), Sr. Giacomo Viesser, Sr. Edson Gerente da Empresa de Ônibus, Sr. João do Rosário e Sra., Sr. Renato Hoffrt, às recepcionistas: Loriane, Gladis, Maria do Rocio, Arilde e Evangeline, aos rapazes da diretoria do Clube: Ariovaldo, Vinicius, Dico, José, etc., às queridas amigas Geni, Áurea, Irene, Lenira e Helena o meu agradecimento especial pela indispensável colaboração, às senhoras e senhoritas pertencentes a Ala Feminina, finalmente à bondosa Srta. Carmen Barros, responsável pelo sucesso do desfile. A todos que compareceram ao Baile, aos pais e parentes das queridas debutantes, que prestigiaram a nossa sociedade.

CONVOCAÇÃO

Solicitamos o comparecimento das senhoras e senhoritas pertencentes a Ala Feminina, no próxima 5.ª feira dia 03 para tratar de novas programações do Clube Macedo Soares.

Local: Clube Macedo Soares.

Oração ao Divino Espirito Santo

Espirito Santo, você que me esclarece tudo, que ilumina todos os caminhos para que eu atinja o meu ideal, você que me dá o dom divino de perdoar e esquecer o mal que me fazem e que em todos os instantes da vida está comigo, eu quero, neste curto diálogo, agradecer-LHE por tudo e confirmar uma vez mais, que eu nunca quero me separar de você, por maior que seja a ilusão material, não será a mínima da vontade que sinto de um dia estar com você e todos os meus irmãos na glória perpétua.

Obrigado mais uma vez. (A pessoa deverá fazer esta oração 3 dias seguidos, sem fazer o pedido. Dentro de 3 dias será alcançada a graça por mais difícil que seja).

Publicada por ter recebido uma graça.

M.J.P.

Nós temos o único carro que pode desafiar seu gênio.
Uma máquina audaz, feroz, todinha feita para comer distâncias e encher o coração de alegria.
O VW-SP é assim mesmo.
Uma linha aerodinâmica, um possante motor, a mecânica VW e uma frente projetada para furar o vento.
E o interior? Ah, o interior!
Confortável e de um luxo sóbrio, como convém a um carro esportivo.
E os planos de pagamento também são muito esportivos.
Venha vê-lo. V. vai encontrar finalmente um carro para completar sua vida.
VW SP1/VW SP2

Se v. é do tipo arrojado, impetuoso e irrequieto, temos a solução pra v.

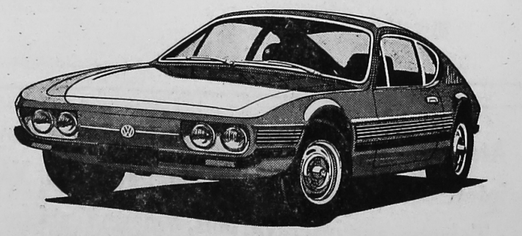

Comércio de Automóveis Sta. Cecília Ltda.
Rodovia do Café — Km 23 — Fone: 8-5357 — Campo Largo, PR.
REVENDEDOR AUTORIZADO

SÃO VICENTE E AS MISSÕES POPULARES

27 de setembro. Santo do dia — São Vicente de Paulo. Muito conhecido, São Vicente de Paulo, fundador e inspirador de muitas obras que se constituiram em projetos impacto.

Sintonizando a Cristo em dois pontos distintos, no Evangelho e nos pobres decidiu dar-lhe uma resposta com uma ação positiva. Unindo a inteligência à experiência vivida em meios incomuns e situações diversas, executou o primeiro projeto de âmbito local, anunciando a palavra de Deus de maneira diferente, com resultados satisfatórios e imediatos. Foi a sua primeira Missão Popular numa aldeia da França, ele próprio é quem afirma. O fato ocorreu, exatamente, há 349 anos. Nascia, simultâneamente, a Comunidade de Padres, chamados inicialmente, "Padres Missionários".

Em que consistiam as Missões populares? É também São Vicente que responde. "As Missões populares consistem na chamada à consciência todo o batizado das suas obrigações e deveres de cristão. Pretendemos pregar as verdades do Evangelho de um modo simples, claro e convincente".

Hoje, na opinião dos avançados, as Missões estariam superadas. Seguindo planos de evangelização moderna, com criação de comunidades de base a evangelização consistiria na conscientização ou formação de grupos reduzidos. É óbvio que tais grupos ou comunidades de base reunem pessoas de nivel cultural homogêneo, geralmente, em centros urbanos. Esse tipo de conscientização poderá formar técnicos em evangelização.

É pensamento da Igreja, também post-Concilior a formação de pastores. Os Padres de São Vicente, hoje, chamados Padres Vicentinos, pretendem ser pastores, atingindo, principalmente, comunidades do interior ou áreas agricolas. São Vicente o era.

NÃO PERCAM!

Quem não assistiu o Baile das Debutantes do Clube Macedo Soares, compareçam no dia 12 de outubro próximo, Ginásio de Desportos da Rondinha, que a convite do Sr. Augustinho Cwnico, Presidente daquela entidade, elas irão se apresentar novamente.

Adquiram desde já a sua mesa e vão assistir "Aquarius Band", e Angela Maria, pois as pessoas que comprarem mesa terão direito a um ingresso para o Show com a famosa cantora no domingo às 18,30 horas.

ATENÇÃO

O Mercado PLANALTO está em pleno funcionamento no horário comercial.

Veja que oferta: Leitesol pacote com 500 gramas Cr$ 6,80.

ENTREGAS A DOMICÍLIO

Nosso Endereço? Rodovia do Café.

VOCE Quer MOVEIS
Rod. do Café — km 25 — Fone: 8-5425
CAMPO LARGO — PARANÁ
obiliar sua residência
lhe e compare a qualidade
erifique as condições de pagamento
ntregaremos em sua casa
ndependente de qualquer despesa
ervindo-lhe o que há de melhor.
CAMPO LARGO LTDA.

DIANA
EMILIO ROMANI & CIA. S/A.
PARANÁ, terra do melhor CAFÉ do Brasil
"DIANA"
o melhor café do Paraná

Prefeitura Municipal de Campo Largo

ESTADO DO PARANA

"DECRETO Nº 54 / 74"

Data: 24 de setembro de 1974.

O PREFEITO MUNICIPAL DE CAMPO LARGO, Estado do Paraná, usando das atribuições que lhe são conferidas por lei e tendo em vista o disposto contido no item II, do art. 4º, da Lei Orçamentária nº 276, de 3 de dezembro de 1973,

D E C R E T A :

Art. 1º — Ficam suplementadas as seguintes verbas orçamentárias no valor de Cr$ 118.996,92 (cento e dezoito mil, novecentos e noventa e seis cruzeiros e noventa e dois centavos), a saber:

0 — GOVERNO E ADMINISTRAÇÃO GERAL	
0.2 — Gabinete do Prefeito	
3.0.0.0 — Despesas correntes	
3.1.0.0 — Despesas de Custeio	
3.1.2.0 — Material de Consumo	
3.1.2.2. — Combustíveis e Lubrificantes	1.500,00
3.1.4.0 — Encargos Diversos	
3.1.4.1 — Despesa de Pronto Pagamento	1.000,00
3.1.4.7 — Outros Encargos Diversos	500,00
0.9 — Diretoria Administrativa e Div. Material	
3.0.0.0 — Despesas Correntes	
3.1.0.0 — Despesas de Custeio	
3.1.2.0 — Material de Consumo	
3.1.2.1 — Material de Expediente	2.000,00
3.1.4.0 — Encargos Diversos	
3.1.4.1 — Despesas de Pronto Pagamento	1.000,00
3.1.4.7 — Outros Encargos Diversos	500,00
1 — ADMINISTRAÇÃO FINANCEIRA	
1.0 — Diretoria Geral de Finanças	
3.0.0.0 — Despesas Correntes	
3.1.0.0 — Despesas de Custeio	
3.1.3.0 — Serviços de Terceiros	
3.1.3.9 — Outros Serviços de Terceiros	1.080,00
1.3 — Dívida Fundada Interna	
3.0.0.0 — Despesas Correntes	
3.2.0.0 — Transferências Correntes	
3.2.4.0 — Juros	
3.2.4.1 — Juros da Dívida Pública	
(01.00) — Fundada Interna	
3.2.4.1 — d) — Juros devidos a Financiadora General Motors S/A. — Crédito, Financiamento e Investimentos, ref. empréstimo p/aquisição de 4 caminhões	6.244,92
4 — VIAÇÃO, TRANSPORTES E COMUNICAÇÕES	
4.2 — Serviço Rodoviário Municipal	
3.0.0.0 — Despesas Correntes	
3.1.0.0 — Despesas de Custeio	
3.1.2.0 — Material de Consumo	
3.1.2.2 — Combustíveis e Lubrificantes (Recursos do Fundo Rodoviário Nacional)	30.000,00
3.1.2.4 — Peças e Acessórios de Máquinas, Viaturas e Aparelhos (Recursos do F.R.N.)	10.000,00
6 — EDUCAÇÃO E CULTURA	
6.1 — Ensino Primário	
3.0.0.0 — Despesas Correntes	
3.2.0.0 — Transferências Correntes	
3.2.1.0 — Subvenções Sociais	
3.2.1.5 — Instituições Privadas	
3.2.1.5 — b) — Colaboração Financeira ao MOBRAL, no Município	4.200,00
7 — SAÚDE	
7.1 — Assistência Médica Hospitalar	
3.0.0.0 — Despesas Correntes	
3.1.0.0 — Despesas de Custeio	
3.1.2.0 — Material de Consumo	
3.1.2.2 — Combustíveis e Lubrificantes	1.000,00
3.1.4.0 — Encargos Diversos	
3.1.4.1 — Despesas de Pronto Pagamento	400,00
3.2.0.0 — Transferências Correntes	
3.2.7.0 — Diversas Transferências Correntes	
3.2.7.6 — a) — Auxílios a Indigentes para aquisição de medicamentos	5.900,00
8 — BEM ESTAR SOCIAL	
8.1 — Previdência Social	
3.0.0.0 — Despesas Correntes	
3.2.0.0 — Transferências Correntes	
3.2.5.0 — Contribuições da Previdência Social	
3.2.5.3 — Contribuição do Empregador do F.G.T.S.	10.000,00
9 — DEPARTAMENTO DE OBRAS, VIAÇÃO E SERVIÇOS URBANOS	
9.0 — Administração Geral de Urbanismo	
3.0.0.0 — Despesas Correntes	
3.1.0.0 — Despesas de Custeio	
3.1.3.0 — Serviços de Terceiros	
3.1.3.9 — Outros Serviços de Terceiros	2.672,00
9.9 — Administração Geral de Serviços Urbanos	
3.0.0.0 — Despesas Correntes	
3.1.0.0 — Despesas de Custeio	
3.1.2.0 — Material de Consumo	
3.1.2.4 — Peças e Acessórios de Máquinas, Viaturas e Aparelhos	30.000,00
3.1.2.9 — Material de Consumo Diverso	1.000,00
3.1.3.0 — Outros Serviços de Terceiros	
3.1.3.8 — Adaptação, Consertos e Conservação de Bens Móveis e Imóveis	10.000,00
T O T A L Cr$	118.996,92

Art. 2º — Em decorrência do disposto constante no artigo anterior, ficam reduzidas pela forma abaixo discriminada os valores das seguintes verbas:

0 — GOVERNO E ADMINISTRAÇÃO GERAL	
0.2 — Gabinete do Prefeito	
3.0.0.0 — Despesas Correntes	
3.2.0.0 — Transferências Correntes	
3.2.1.0 — Subvenções Sociais	
3.2.1.5 — Instituições Privadas	
3.2.1.5 — e) — Colaboração Financeira a L.B.A. para manutenção de Curso de Corte e Costura no Município	150,00
3.2.7.0 — Diversas Transferências Correntes	
3.2.7.6 — d) — Outras Colaborações Financeiras a Diversos Órgãos e Entidades	1.000,00
4.0.0.0 — Despesas de Capital	
4.1.0.0 — Investimentos	
4.1.3.0 — Equipamentos e Instalações	
4.1.3.7 — Equipamentos e Instalações	163,43
4.1.4.0 — Material Permanente	
4.1.4.8 — Material de Uso Permanente	180.00
0.5 — Secretaria	
3.0.0.0 — Despesas Correntes	
3.1.0.0 — Despesas de Custeio	
3.1.1.0 — Pessoal	
3.1.1.1 — Pessoal Civil	
(01.00) — Vencimentos e Vantagens Fixas	
(01.03) — a) — Vencimentos do Pessoal Fixo	86,28
(01.04) — Gratificação de Função	300,00
(02.00) — Despesas Variáveis com o Pessoal Civil	
(02.01) — Gratificação p/ Prestação Serv. Extras	219,26
0.9 — Diretoria Administrativa e Div. Material	
3.0.0.0 — Despesas Correntes	
3.1.0.0 — Despesas de Custeio	
3.1.1.0 — Pessoal	
3.1.1.1 — Pessoal Civil	
(01.00) — Vencimentos e Vantagens Fixas	
(01.04) — Gratificação de Função	494,40
3.1.3.0 — Outros Serviços de Terceiros	
3.1.3.4 — Energia Elétrica, Água e Esgoto	111,82
3.1.4.0 — Encargos Diversos	
3.1.4.6 — Indenizações e Restituições Diversas	1.009,76
1 — ADMINISTRAÇAO FINANCEIRA	
1.0 — Diretoria Geral de Finanças	
4.0.0.0 — Despesas de Capital	
4.1.0.0 — Investimentos	
4.1.3.0 — Equipamentos e Instalações	
4.1.3.1 — Máquinas e Aparelhos em Geral	606,16
4.1.3.7 — Equipamentos e Instalações	1.010,00
1.1 — Tesouraria	
3.0.0.0 — Despesas Correntes	
3.1.0.0 — Despesas de Custeio	
3.1.1.0 — Pessoal	
3.1.1.1 — Pessoal Civil	
(01.00) — Vencimentos e Vantagens Fixas	
(01.04) — Gratificação de Função	100,00
(02.00) — Despesas Variáveis com o Pessoal Civil	
(02.01) — Gratificação p/prestação Serv. Extras	477,60
1.2 — Fiscalização	
3.0.0.0 — Despesas Correntes	
3.1.0.0 — Despesas de Custeio	
3.1.1.0 — Pessoal	
3.1.1.1 — Pessoal Civil	
(02.00) — Despesas Variáveis com o Pessoal Civil	
(02.01) — Gratificação p/Prestação Serv. Extras	476,72
1.3 — Dívida Fundada Interna	
3.0.0.0 — Despesas Correntes	
3.2.0.0 — Transferências Correntes	
3.2.4.0 — Juros	

(Continua na página 4)

Super ofertas em confecções masculinas, femininas e infantil
descontos espetaculares durante agosto e setembro
CASAS PERNAMBUCANAS
Já estamos vendendo máquinas de costuras Vigorelli em até 24 meses
Seu crédito é aberto num piscar de olhos
(8 — 15 — 22 — 29/9)

CHEGOU
O BELELÉU
É A MODA JOVEM, NA RUA XV AO LADO DO PILÃO.