Recordar é Viver

Lauro Perussolo

Em 1950 o Internacional E. C. através de sua Diretoria que tinha como participantes Bassi, Jacob Büsmayer, Milton Toppel, Reinaldo Vidal e outros grandes e bons desportistas, formaram uma equipe das mais competitivas para ganhar o título da temporada. O tigre campolarguense conseguiu montar uma equipe com atletas de muito valor técnico entre eles o Ferreira, que além de jogador era o treinador do time. Depois de uma campanha das mais importantes, o alvi-negro conseguiu com todos os méritos ser o grande campeão de 1950, para alegria de sua grande e fiel torcida.

Durante o campeonato o tigre enfrentou equipes fortíssimas como o E. C. Os 18 de Copacabana, União da Lapa, Ipiranga de Palmeira, São José, de São José dos Pinhais, Araucária R. C. da cidade de Araucária e o Fanático F. C. seu grande rival. O tricolor da Baixada tinha sido o campeão de 1948 e bi em 1949 e por isso também vinha super embalado para a conquista do título, mas não deu outra se não o Internacional.

Depois desta grande e sensacional conquista a diretoria programou uma grande festa, a entrega de faixas aos heróis e naquele dia antes de uma partida amistosa foi tirada a fotografia que hoje estamos publicando. O local foi o Estádio José Pedro Caropresso onde está hoje a Prefeitura de Campo Largo e estão na foto todos os atletas participantes e muitas jovens que pertenciam ao Grêmio Feminino alvi negro, que fizeram a entrega de faixas aos atletas e diretores.

Estão em pé, Pedro Bassi, Jacob Büsmayer, sra Bassi, Nadir Belon, Lula Bruneta, Neuza Castagnoli, Cibéla Borges (de saudosa memória), Arilde Braga, Cirene Büllow e Reinaldo Vidal. Agachados na mesma ordem, Milton Toppel (Boneco), Galo, Alceu Fabris (de saudosa memória), Antoni Borges de Carvalho (de saudosa memória), Renato Jochinsen, Ferreira (de saudosa memória), Lenka, Barbeiro, Julio (de saudosa memória). Sentados na mesma ordem Santo Borges, José Pereira de Lima (de saudosa memória), Maurilio de Paiva Vidal, mascote Marilton Toppel, Zéquinha Pianaro, Manoel Pedro Vidal e Nordinho.

Pedro de Bassi, Jacob Büsmayer, Milton Toppel e Reinaldo Vidal eram diretores. As senhoritas pertenciam todas ao grêmio alvi negro e todas sempre estavam presentes aos jogos aplaudindo os atletas que em campo conseguiam as vitórias e com elas o título da temporada. Alceu Fabris, grande zagueiro Ceceu, foi um verdadeiro esteio na zaga do tigre, Borginho sem sombra de dúvidas um dos melhores atletas do meio de campo do Internacional em todos os tempos. Renato, grande atacante que passou pelo 18 de Copacabana, Internacional e Agremiação Esportiva Porcelana Steatita onde conseguiu ser campeão em todas as equipes.

José Ferreira foi atleta profissional do Clube Atlético Ferroviário, jogou pela seleção do Paraná e foi atleta campeão e treinador da equipe de 1950 do alvi negro, Lenka outro jogador que começou no tigre entre os jovens e foi titular da lateral direita, Barbeiro grande zagueiro central, muito colaborou para o título da temporada de 50, Júlio começou sua carreira no E. C. Os 18 de Copacabana passou para o tigre, sendo muito importante na conquista do título.

Santo o grande canhão da linha de frente do alvi negro, por muitos anos foi seu grande artilheiro, Juca do Chapeú, o melhor beque esquerdo do futebol em todos os tempos, disciplinado e tecnicamente perfeito, Maurílio grande jogador do Internacional, passou pelo Clube Atlético Ferroviário onde em 1953 foi campeão do Centenário do Paraná, foi treinador do tigre, do leão da baixada e Agremiação Esportiva Steatita, conseguindo muitos títulos como atleta e também como orientador, Marilton Toppel, era o mascote em 1950, mas quando cresceu foi um dos melhores zagueiros daqueles que defenderam o Internacional, atuando sempre com muita raça e vigor físico aliado a uma boa disciplina e técnica.

Zéquinha na época era considerado o melhor centro avante do futebol campolarguense, sendo do tipo rompedor e artilheiro por muitos anos, Manequinho desde muito jovem passou a atuar pelo juvenil, passou pelo segundão logo estava vestindo a camisa titular do tigre, onde conseguiu muitos títulos como este da fotografia, em 1950. Depois que parou como atleta foi ser treinador justamente no time que até então era seu grande adversário, o Fanático, onde conquistou títulos da Liga e muitas Taças Paraná, sendo o técnico que mais faixas conseguiu em nossa cidade. Nordinho grande ponteiro esquerdo que nasceu alvi negro e desde muito jovem passou a defender a camisa gloriosa do tigre.

Está aí uma homenagem aos grandes campeões de 1950 do futebol campolarguenses e todos que estão perfilados nesta fotografia, que publicamos graças ao empenho do grande desportista Getúlio Braga, que junto com sua mãe, Arilde Braga, conseguiu o empréstimo da mesma. Muito obrigado amigo Getúlio e Dona Arilde, pela nossa reportagem.

Classificação pelo Suíço

Pelo Campeonato de Areia neste domingo, deverão acontecer muitos jogos tanto pelo Setor Sul aqui em nossa cidade como no Setor Norte do interior. No domingo que passou, no Setor Norte não foram realizados os jogos porque o tempo estava muito chuvoso e a cancha da Escola Augusto Pires de Paula não dava condições, estava totalmente alagada e por isso, neste domingo, serão realizados os jogos seguintes:

Taquara dos Pires X Santos, Erva X Boa Vista e Santa Cruz X Três Córregos.

Pelo Setor Sul a Chave A, 2.ª turno, 2.ª fase, Cancha Populares Velhas: Decalcenter X Associação Praça Polonia e E. Barreto X Denapolis.

Chave B, 2.ª turno, 2.ª fase, Cancha Populares Novas: 1.º de Maio X Só Kako e Dragões da Vila X Iguaçu.

Chave C, 2.ª turno, 2.ª fase, Cancha do Fanático: Gaviões do Alvorada X Cocel e Casa Aurora X Auto Posto 3L/B.

Portanto, vocês aqui da cidade terão oportunidade de assistir bons jogos nas canchas do Fanático, Popular Velha e Novas, e o pessoal do interior jogos na Canchas da Escola Augusto Pires de Paula.

O Campeonato Campolarguense de Futebol Suíço de Areia que tem a organização da Liga Campolarguense de Futebol, prosseguiu no último domingo com jogos pela Chave Sul. Na cancha das Populares Novas jogaram Decalcenter 2 X 0 Denapolis e Eletrônica Barreto 1 X 2 Praça Polonia. Na cancha do Fanático 1.º de Maio 1 X 6 Iguaçu e Dragões da Vila 0 X 1 Só Kako. Na cancha das Populares Velhas, Casa Aurora 2 X 2 Cocel e Gaviões do Alvorada 0 X 1 Auto Posto 3L/B.

A classificação do Campeonato Suíço de Areia até a presente data está assim:

Grupo sul — Chave A

1.º lugar — Decalcenter, 8 pontos ganhos; **2.º lugar** — Denapolis — 3 pontos; **3.º lugar** — Eletrônica Barreto, 3 pontos; **4.º lugar** — Ass. Praça Polônia, 2 pontos.

Chave B

1.º lugar — Dragões da Vila, 6 pontos ganhos; **2.º lugar** — Iguaçu, 5 pontos; **3.º lugar** — Só Kako, 5 pontos; **4.º lugar** — 1.º de Maio, 0 pontos

Chave C

1.º lugar — Casa Aurora, 6 pontos ganhos; **2.º lugar** — Cocel, 5 pontos; **3.º lugar** — Auto Posto 3L/B, 5 pontos; **4.º lugar** — Gaviões do Alvorada, 0 pontos.

A classificação pelo Grupo Norte:

1.º lugar — Estrela do Sul (Erva), 8 pontos ganhos; **2.º lugar** — Santos F. C (Conceição das Chagas), 7 pontos; **3.º lugar** — Ass. Atlético Boa vista (Boa Vista), 5 pontos; **4.º lugar** — Esporte C. Santa Cruz (Santa Cruz), com 3 pontos; **5.º lugar** — Taquarense F. C. (Taquara Pires), com 1 ponto; **6.º lugar** — Três Córregos (Três Córregos), com 0 pontos.

Ainda faltam muitos jogos tanto pela Setor Sul como no Setor Norte e as equipes estão bastante equilibradas principalmente a chave do interior. O grande público que comparecendo em todos os jogos, mostrando que o campolarguense gosta de esporte.

Barausse com Braga no D. F.

Existem pessoas que conseguem muita importância sem muito se impor, dentro de muitos segmentos de uma comunidade e, neste caso vamos citar o nome do Pedro Alberto Barausse. Filho, de uma família tradicional pela forma honesta e trabalhadora que sempre se comportaram e que se projetou como um dos homens mais populares na vida política e principalmente esportiva de Campo Largo.

Pedrinho Barausse, foi eleito no último pleito eleitoral como o vereador com mais voto na história política de nossa cidade sendo atualmente o grande líder do prefeito na câmara de vereadores. Além disso presidente da Liga Campolarguense de Futebol, sendo considerado como um dos melhores de todo o interior paranaense e na última viagem que fez acompanhando o Sr. Prefeito à Brasília para juntos conseguirem verbas para o nosso município esteve com o secretário de esportes nacional Sr. Marcio Braga para conseguir recursos financeiros para o esporte de nossa capital das cerâmicas. Como se pode notar este cidadão está mostrando todo seu potencial como homem do povo procurando justificar junto, ao seu grande eleitorado os votos recebidos.

O ponto alto esportivamente falando da viagem do Pedrinho Barausse a capital federal, foi que ele apitou uma partida de futebol entre os ministros e os prefeitos do Paraná, com a vitória dos primeiros pelo placar de 3 gols a três.

Também merece registro a participação nesta partida do Rubens Guarezi que jogou e marcou um gol para o pessoal paranaense. Fica aqui portanto o registro da participação do Pedrinho Barausse e do Rubens Guarezi, partida diputada entre os ministros e prefeitos e querem parabenizar aos dois porque é gente de nossa terra mostrando o valor político como esportivo de nossa sempre querida capital das cerâmicas.

Três jogos na Lorenzetti

A diretoria da Fundação Lorenzetti através do presidente Executivo Osiris Marcon e do diretor de esportes Roberto Antonio Fila estão com o campeonato interno de futebol suiço em plena disputa com jogos entre as diversas seções da firma Lorenzetti.

Ao todo são doze equipes participantes e estão distribuídas em duas chaves sendo a Chave A com a Ferramentaria, Termoplástico, Maromba, Qualidade, Classificação e Unidade IV e na Chave B, Usinagem, LIL X Tornearia, Moldagem, Solda Ponto X Unidade I, mas pelo mau tempo naquele dia estes jogos foram transferidos para outra data.

Neste sábado vai prosseguir o campeonato com jogos pela chave A, às 14 horas no recanto da fundação jogam Termoplástico X Maromba às 15 horas Qualidade X Classificação e Ferramentaria X Unidade IV às 16 horas.

Neste sábado todos estão convidados a comparecerem ao recanto da fundação para assistirem três jogos de futebol suiço dos melhores, principalmente vocês que são funcionários da Lorenzetti tem uma grande tarde esportiva.

Ponto e Unidade I.

Dia 18 de setembro, (sábado), foram realizados três jogos pela chave A, cujos resultados foram estes:

Ferramentaria 5 X 1 Termoplástico, Maromba 5 X 1 Qualidade e Classificação 3 X 1 Unidade IV.

Para dia 25 de setembro (sábado) era para ser realizada a segunda rodada do campeonato envolvendo as equipes da chave B cujos jogos seriam Usinagem X Otornearia, LIL X Moldagem, Solda Ponto X Unidade I, mas pelo mau tempo naquele

Começa decisão em Balsa Nova

Neste domingo em Balsa Nova, vai começar as disputas dos títulos entre os aspirantes e titulares porque já são conhecidos os times participantes.

Os finalistas são entre os titulares o Sport Lagoão e São Luiz que durante todo o campeonato foram as duas melhores equipes e por isso estarão neste domingo fazendo a primeira.

O Sport Lagoão é uma equipe muito bem orientada, tanto dentro como fora de campo e, com certeza, vai jogar tudo que sabe para vencer este primeiro encontro. O São Luiz é uma equipe já tradicional dentro do esporte de Balsa Nova e Campo Largo, porque já conseguiu muitos títulos sendo sempre uma equipe bem estruturada, com uma diretoria atuante e a muitos anos sob o comando de Ney Paulo Serra Pinto, João Maria, João Pedro, Acir e outros.

A equipe de esportes da Rádio Difusora de Balsa Nova através do seu comandante G. G. Cabral, neste domingo vai transmitir o jogo principal da jornada esportiva entre Sport Lagoão X São Luiz, Estádio Municipal (viaduto) em Balsa Nova.

Portanto, você que não poder ir ao estádio domingo e quer ficar por dentro do que vai acontecer nesse jogo, é só ligar o seu Rádio na Difusora nos 1.530 kwts a partir das 15 horas. Narração do Jairo Sales, reportagens de campo do Bate Estaca e comentários do Lauro Perussolo.

Veteranos

As pessoas que estão interessadas em participar do campeonato de veteranos a diretoria da Liga, através do presidente Pedrinho Barausse e do superintendente Alceu Mocelin Ferreira, estão solicitando a comparecerem a sede da Liga para efetivar as inscrições. As equipes que já demonstraram interesse foram: Renascença, Palmeirinha, Esperança, União Ferraria, Rondinha, Saad, Bateias, Primavera, Ipiranga, Palmeira, Nova Orleans, Cia Cimento Itambé, Bodegueiros, Jardim Guarani. Outras equipes poderão participar deste grande campeonato para tanto e só entrar em contato com o pessoal da Liga ali na Estação Rodoviária de Campo Largo, e também obter informações através do telefone 292-1161, ramal 245.

I TORNEIO DE LAÇO CABANA MIRANTE

Dia 10 de outubro, início às 9 horas
Rua Caetano Munhoz da Rocha, 2635 — chácara de Carlos Pianaro
LAÇO INDIVIDUAL: inscrição CR$ 400,00
3.ª armada só para laçador com 50% das armadas anteriores
PREMIAÇÃO: 1.º lugar: troféu e CR$ 5.000,00; 2.º lugar: troféu e CR$ 2.500
PROVA DE RÉDEAS: 1.º lugar e 2.º lugar: troféus
Não é necessário ser filiado a CTG

Pense Barato
Pense Piotto
Piotto
Materiais para Construção Ltda
Matriz: Rua XV de Novembro, 2891
Centro - Fone: 292-1143
Loja 01: BR 277 - Km 27,5
Itaqui - Fone: 292-1909
Loja 02: Estrada Velha Campo Largo
Ferraria - Fone: 392-1152

IPIRANGA Posto 3L
O melhor serviço em lavagem a quente, lubrificação, pulverização, troca de óleo, gasolina, álcool e diesel, para seu veículo
Abasteça 25 litros e concorra a 4 Ipanemas 0km
Os sorteios serão nos dias 07/10 e 10/11/93
Rua Xavier da Silva, esquina com João Batista Valões-Fone: 292-1888 e 292-2273

CimapaR
Artefatos de Cimento
FABRICAMOS TAMBÉM TUBOS DE CONCRETO COM DIÂMETRO DE 20CM A 1.50
BLOQUET
LAJOT
ALAMBRAD
MEIO-F
PALANQU
LA
PRÉ-MOLDAD
ESTRADA P/BALSA NOVA, 15
PROX.TREVO ARAUCÁRIA-BALSA NO
TEL(041)292-1250 E 292-2

A velha estrada do Cerne

...oi do interventor (35-45), ...oel Ribas, o (Mané Facão), ...ciativa de construir a Rodo... ...o Cerne ou PR-090 (antiga ...39) ou Rodovia Engenheiro ...elo Lopes,. O motivo era ...porcionar a integração dos ...icípios por ela afetados e fa... ...r o escoamento da safra de ...do norte pioneiro, que era ...do ou diretamente por um ...o caminho até o Porto de ...os ou fazia um imenso "Z" ...ndo por São Paulo até o ...o de Paranaguá. Já em ...sem os recursos das moto...adoras mas com galhoti... (carrocinha), picareta, en...o e burro no lugar de trator, ...ado o início da construção ...o comando do engenheiro ...elo Lopes. A rodovia seguia, ...rande parte, a trilha aberta ...éculo passado por Francisco ...s e John Henry Elliet para ...itir a Fundação da Colônia ...tar de Jataí em 1853. O ...ero zero da rodovia seria a ...a Tiradentes, saindo por ...a Felicidade. O nome Rodo... ...do Cerne provém do Rio do ...e (km 35). Seu nome oficial ...PR-239 e o trecho Pirai-Jaca...nho também fazia parte da ...ovia. O custo da obra foi de ...mil contos de réis — uma ...una na época — ou 23 con... ...por km (20 anos mais tarde, ...bro pagaria 1km de asfalto). ...ha 480 km entre Curitiba e ...te Pioneiro, cortando uma ...a região, como as serras de ...nas, Facão, Esperança e Fria; ...distritos de Bateias, Abapã, ...trolândia e Ventania; os mu...pios de Piraí do Sul, Curiú... Sapopema, São Jerônimo da ...ra, Santa Cecília do Pavão, ...Sebastião da Amoreira; As... Jataizinho. Sua inaugura... foi em 21 de setembro de ...0, por Manoel Ribas.

A rodovia na época era boa, ...a chuva impedia o tráfego. ...noel Ribas mandou fazer ma...ame em grande parte do tra... Os caminhões da época ...m fracos e a maioria à gás (le...am 38 horas até Londrina, ...portavam apenas 60 sacas de ...é (depois passaram a suportar ...e depois 150). Com o tempo a ...dovia foi se degradando, o ma...ame não dava mais resulta... e um grande número de as...tos (os ladrões ficavam nos ...rancos traiçoeiros da rodovia ...uando passava um caminhão ...regado eles pulavam em sua ...ga e atiravam as sacas de café ...estrada para depois pegá-las) ...aram o governo, após 1964 a ...sativá-la. "A temerária e can...tiva Estrada do Cerne, com ...esas serras brabas, suas curvas ...icoeiras, seus pontilhões des...parecidos, sua buraqueira e pó ...seca e a calamidade inevitável ...atoleiros, nas chuvas", leva... ...m o governador Paulo Pimen... nos idos de 60 a construir a ...dovia do Café (antes dela, a do ...erne era a principal ligação de ...ndrina à Curitiba, e abordava ...is comunidades que a nova ...dovia). Mas os caminhoneiros ...o precisavam mais levar tan...s materiais necessários numa ...agem pelo Cerne: enxadinha, ...acaco, bomba-de-ar e corrente, nem, caso o caminhão quebrasse, abandonar o carro na estrada para buscar um mecânico na capital.

Desde sua inauguração, a Rodovia do Cerne sempre foi alvo dos governos estaduais subsequentes, infelizmente só parte dela foi recuperada 144,63km asfaltados no trecho Piraí do Sul a São Jerônimo da Serra, com o custo de 40,7 bilhões de cruzeiros na época.

Trecho esquecido — *O trecho Bateias a Piraí do Sul, continua esquecido, provocando o esvaziamento da região que perdeu a importância e a atenção dos governos. Os jovens estão deixando o campo, não há perspectivas de futuro para eles.*

Esta estrada tem histórias, mas infelizmente a própria história não está mais interessada. A frase utilizada por Manoel Ribas em 1942 anunciando ao presidente da República, "a maior rodovia que se construiu no Paraná em todos os tempos" também já foi esquecida. Só uma parte ganhou vida, a outra agonisa diante da falta de conservação, embora mais de 6.000 pessoas dependam dela para sobreviver, não recebe o tratamento que deveria.

Por falta de uma conservação permanente a população sofre a falta de acesso à saúde, à escola e ao tratamento coletivo. Tudo funciona precariamente, os produtos como feijão e o milho produzidos na área são geralmente vendidos a atravessadores os únicos que se arriscam a trafegar por ela.

Origem — *A colonização dos sertões do Jataí teve origem na abertura de uma picada que o Barão de Antonina (o gaúcho João da Silva Machado) mandou fazer em meados do século passado, a fim de facilitar o transporte para Mato Grosso pelas vias fluviais Tibagi-Paranapanema-Ivinhema-Brilhante, pelo bravo sertanista Joaquim Francisco Lopes. Da expedição faziam parte os missionátrios capucinhos Frei Timóteo de Castenuevo e Frei Luiz do Cemetille que se estabeleceram em Jataí, aí fundando a Colônia Militar, criada por decreto imperial de janeiro de 1851. Em São Jerônimo iniciaram a formação de uma aldeamento de índios caigangues, que habitavam a região. Em 1870, Frei Luiz de Cemetille fez erigir uma pequena capela sob a invocação de São Jerônimo, padroeiro do aldeamento. Em 1920, São Jerônimo foi desmembrado do município de Tibagi, que compreendia áreas dos atuais municípios de Urai, Jataizinho, Assaí, Curiúva (ex-Caetê), São Sebastião da Amoreira, Santa Cecília do Pavão e Sapopema.*

Sem meios de transporte, a região estagnou no início deste século e assim permaneceu por muito tempo. São Jerônimo chegou a ser extinto, perdendo até o nome e passando a sede da comarca para Assaí que prosperava muito, graças à cultura do algodão por colonos japoneses. Somente depois dos benefícios trazidos pela Estrada do Cerne, o município de São Jerônimo foi restabelecido com o nome de Araiporanga, que voltaria a ser comarca, hoje com o nome de São Jerônimo da Serra.

Embora a ocupação do Norte, como prolongamento da frente cafeeira de São Paulo para a Região Sorocabana já tivesse penetrado no setentrião paranaense e ultrapassado o Rio Tibagi, o único meio de transporte de passageiros e de carga com o Sul do Paraná era estrada de ferro que, de Londrina se ligava a Ourinhos (SP) e daí descia até Ponta Grossa para então atingir Curitiba e o Porto de Paranaguá — um traçado em linha quebrada, com ângulos alternados de pronunciadas saliências, na verdade, um ziguezague lembrando um enorme "Z" sobre o mapa viário do Estado, em suma, um traçado anti-paranaense, como já era também a linha da ferrovia da rede Paraná-Santa Catarina, que corta o estado a leste, no sentido norte-sul, apenas para ligar o extremo sul com São Paulo e Rio de Janeiro, deixando o interior dos planaltos sem cobertura de transporte.

O escoamento da produção colossal do Norte do Paraná demorava para chegar ao nosso terminal marítimo, tornando precária a presença do governo na assistência às populações locais do setentrião e as frentes pioneiras, desprovidas de quase tudo. É desse tempo a frase então corrente de que no Norte do Paraná havia gente de toda parte do País, inclusive alguns paranaenses.

Curiosidades — *A solene inauguração da obra, embora ainda não inteiramente concluída, se deu a 26 de setembro de 1940, quando a estrada foi percorrida em toda a extenção por uma caravana de automóveis, com a participação do interventor Manoel Ribas, autoridades federais e estaduais, jornalistas, ect. Saindo cedo de Curitiba e não obstante todas as paradas festivas no trajeto, a caravana oficial, após o almoço em Pirai do Sul, com a participação dos prefeitos da região, chegou em Londrina à noite, em São Jerônimo, e em seguida, em Assaí. Os jornalistas que acompanharam a comitiva depararam pela primeira vez com japoneses, que nenhum deles até então conhecia pessoalmente. Naquele tempo, a cidade de Assaí era inteiramente nipônica: brasileiros mesmo, somente o prefeito, o delegado de polícia e o coletor de rendas.*

Durante mais de vinte anos, a Estrada do Cerne se tornou o grande escoadouro agrícola, notadamente café que antes era em grande parte exportado pelo Porto de Santos, através da estrada de ferro Sorocabana, e passaria desde a década dos anos 40 a movimentar o Porto de Paranaguá. O saudoso interventor Manoel Ribas ainda pôde assistir em vida ao embarque da milionésima saca através do nosso terminal.

Aldir Buiar

Início das obras Curitiba Abapã

São Luiz do Purunã, bairro do Pirapó

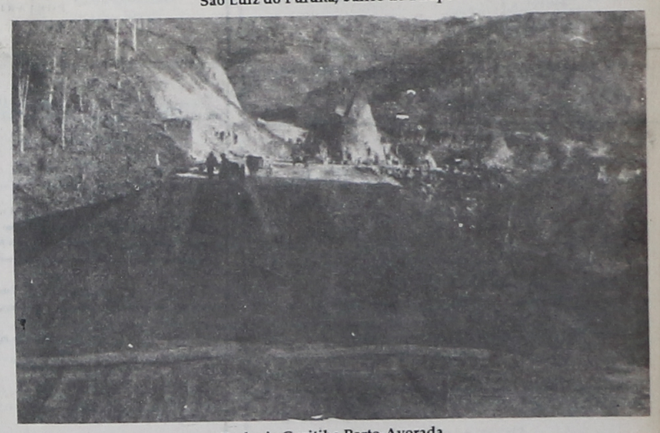

Rodovia Curitiba Porto-Avorada

Outras vistas do trecho da Sociedade de engenharia do Paraná

Substituição Tributária à ICMS de medicamentos e produtos

Medicamentos e produtos farmacêuticos serão integrados, a partir de 1º de outubro, ao regime de substituição tributária para a cobrança do ICMS — Imposto sobre Circulação de Mercadorias e Serviços, conforme o Decreto nº 2555/93, já assinado pelo governador Roberto Requião e pelo secretário da Fazenda, Heron Arzua.

Com a substituição tributaria o recolhimento do imposto de todas as fases de comercialização (atacadista e varejista) concentra-se em poucos contribuintes, neste caso nos fabricantes e laboratórios.

A adoção do regime de substituição tributária pelo Paraná resulta do protocolo do ICMS 22/93, publicado no Diário Oficial da União de 26/08/93, que autoriza os Estados a promover a alteração do sistemática de recolhimento do imposto, transferindo a responsabilidade do pagamento.

A substituição tributária abrangerá medicamentos, soros, vacinas, algodão, gaze, atadura, esparadrapo, mamadeiras, absorventes higiênicos, fraldas, preservativos, seringas, escovas, e pastas dentifrícias.

As empresas que forem enquadradas na categoria de contribuintes substituídos, atacadistas e varejistas do ramo farmacêutico, deverão conforme a Secretaria da Fazenda, realizar um levantamento dos estoques existentes em 30 de setembro e recolher o imposto sobre estas mercadorias.

Governo do Estado doa prédio ao Hospital de Clínicas

Construído com recursos do governo do estado, será entregue hoje pelo Provopar - Ação Social ao Hospital de Clínicas da UFPR, a sede do instituto de Pesquisa em Cirurgia Dr. Egas Penteado Iziquе. Trata-se de um novo espaço onde serão lecionadas as disciplinas de cirurgia experimental e técnica cirúrgica, além de ser destinado especialmente à pesquisa. A concretização dessa sede, que está localizada próxima ao Hospital de Clínicas, na rua General Carneiro, 61, foi possível graças aos esforços do médico Egas Penteado, recentemente falecido.

Ele foi diretor do centro de Pesquisa em Cirurgia, que deu origem ao Instituto que levará seu nome, e não mediu esforços para obter recursos e apoio que permitissem a obra. Sensibilizado, o governador Roberto Requião autorizou a construção.

Para o médico Izeu Afonso da Costa, chefe do Departamento de Cirurgia Geral do curso de Medicina da Universidade Federal do Paraná, com as novas instalações solucionam-se um antigo problema. Até este ano, havia falta de [illegible] não só para [illegible] de cirurgias [illegible] Portanto, [illegible] Dutra e [illegible]

ACERVO
FOLHA DE CAMPO LARGO - PR