EM CASCAVEL, SERÁ REALIZADA A 6ª ETAPA DO BRASILEIRO DE FÓRMULA VW

1.600. ENTRE OS MUITOS PILOTOS QUE ESTARÃO NA PROVA, UM DELES É TRONCON.

Aposentadoria de atleta tem normas

RIO — O Ministério da Previdência e Assistência Social esclareceu que o cálculo para efeito de concessão de benefícios de prestação continuada, com aposentadoria, aos atletas profissionais de futebol, é baseado nas normas em vigor para os demais segurados, exceto nos casos em que haja registradas atividades posteriores de menor remuneração.

É considerado atleta profissional de futebol aquele que pratica essa modalidade de esporte com remuneração e vínculo empregatício em uma das associações desportivas que integram o Sindicato Desportivo Nacional.

O atleta profissional de futebol é identificado através da antiga Carteira de Atleta ou da atual Carteira de Trabalho e Previdência Social do Atleta Profissional de Futebol, contando dados referentes à qualificação do empregado, denominação da associação empregadora e respectiva federação, datas de início e término do contrato de trabalho, número de registro do Conselho Nacional de Desportos ou no Conselho Regional de Desportos e a remuneração.

Constituem também provas da condição de atleta profissional os registros dos contratos nos Conselhos Regionais de Desportos, nas entidades desportivas — federações e confederação — e no Conselho Nacional de Desportos, desde que mencionem o período da atividade profissional e a remuneração percebida.

O cálculo da renda mensal dos profissionais de futebol que tenham exercido posterior atividade de menor remuneração será feito mediante a média aritmética dos salários de contribuição, incluindo a correção monetária ocorrida no período, exceto a dos 12 meses imediatamente anteriores ao mês do requerimento do benefício. A partir daí,será tirada a média aritmética dos salários de contribuição no período básico de cálculo do benefício pleiteado. Dos resultados dessas duas operações, é tirada a média ponderada, utilizando como pesos o número de meses de exercício da atividade de jogador profissional de futebol e o número de meses que constituem o período básico de cálculo do benefício pleiteado.

"O Jornal nos Esportes" — Zequinha

GRECAM

Grêmio Esportivo Campolarguense realizou um importante amistoso no sábado p.p., testando sua equipe contra o excelente time do Colégio Positivo, (Capital), que apesar do mau tempo reinante os alunos do Colégio Positivo deslocaram-se até a nossa cidade para jogar contra o GRECAM.

Começou com voleibol feminino, no qual a equipe do Positivo levou de vencida a do Grecam dois sets — 15x4 e 15x4. Após estes dois sets de voliboi iniciou-se o futebol de salão entre Grecam x Positivo, que no final dos quarenta minutos a vitória sorriu para os pupilos do sr. Ivo Zanlorenzi, por 5x4, foram os artilheiros do Grecam nesta vitória: Gerson (3), Djalma (1) e Mário (1), logou e venceu o Grecam com: Clayton; Djalma, (Mario), Luiz Carlos (Mauricio), Gibola, (Zequinha) e Gerson.

No último encontro reunindo as equipes de volibol masculino do Grecam x Positivo, novamente o Grecam foi derratado nos dois sets seguidos, com a seguinte contagem: 15x4 e 15x6.

Um agradecimento especial ao Valdemar Massocheto que gentilmente cedeu 30 minutos do seu horário ao Grecam para que pudessem terminar os jogos realizados no sábado p. p. no Polentão. Salve o empresário do Grecam, o desportista e colaborador Antonio Cesar Marcondes (Carestia).

TORNEIO DE PELADA BRASIFAN

Apenas um jogo foi realizado neste final de semana pelo Torneio Brasifan. Jogaram numa cancha totalmente alagada as equipes do Brasília x Fundação Botiatuva, na qual a vitória sorriu para os comandados de Amadeu Mazzo pelo placar de 2x0, com gols de Latinha e Elcio para os vencedores.

Jogou a Fundação com: Nelson, Jacó, Altari, Fernado, Ariel, Luiz (grilo), Latinha e Elcio.

Brasília foi derrotado com: Lissa, Zanin, Quico (Guinor), Gerson, Berguli, Quintanilha, Xixo e Zequinha.

Anormalidades tivemos a expulsão por trocas de gentilezas dos atletas Zequinha e Chiquinho.

Hoje tem grande decisão da chave "B", no Estádio do Fanático a partir das 10,00 horas da manhã, reunindo as equipes do Beleleu x Palmeirinha, sendo que a segunda jogará apenas pelo empate, pois tem mais saldo positivo de gols.

A grande final do Torneio Brasifan será nos dias 26 e 27 deste. Compareça torcedor e prestigie sua equipe.

FUTSAL NO POLENTÃO

O III Campeonato de Futebol de Salão no Polentão tem seu início marcado para o dia 03.09.78, (torneio início).

Fica sendo a seguinte a programação para este dia.

14,00 horas — Apresentação e juramento de todas as equipes.
14h40min — Serelão x Grek
14h50min — Abutres x Vaticano
15h — Malorais x Estrela "B"

Obs.: Será feito sorteio das três equipes vencedoras.

15h30min — Disneylandia x Bamerindus
15h40min — Venezia x Rio Branco
15h50min — Palestra x Rondinha

Obs.: Será sorteada as três equipes vencedoras.

16h20min — Cruzeiro x Kennedy
16h30min — Beleleu x Cetil

No sorteio realizado a equipe do Estrela ficou na espera.

17h — Slaviero x Brahma
17h10min — Brasília x Mec
17h20min — Rondinha "B" x Grecam "B"

Sorteio das três (3) equipes vencedoras.

18h10min — Auto-Lub x Grecam "A"
18h20min — Liverpoll x A.A.P.P.
18h30min — Gebi x Rondinha "A"
18h40min — Clayson x Delta

"TITULO INÉDITO"

Após o tricolor ter conquistado o pentacampeonato Campolarguense, o Leão da balxada está pensando seriamente na Taça Paraná que começa dia 10 de setembro.

Por isso o Fanático está cogitando os cinco (5) elementos que irão reforçar o leão nesta próxima Taça Paraná.

Alguns nomes cogitados na Boca Maldita (Salão Iguaçu), Aureo, Luiz Carlos, Ari Moro e outros.

I JOGOS ESTUDANTIS CAMPOLARGUENSES

CAMPO LARGO — PARANÁ / 78

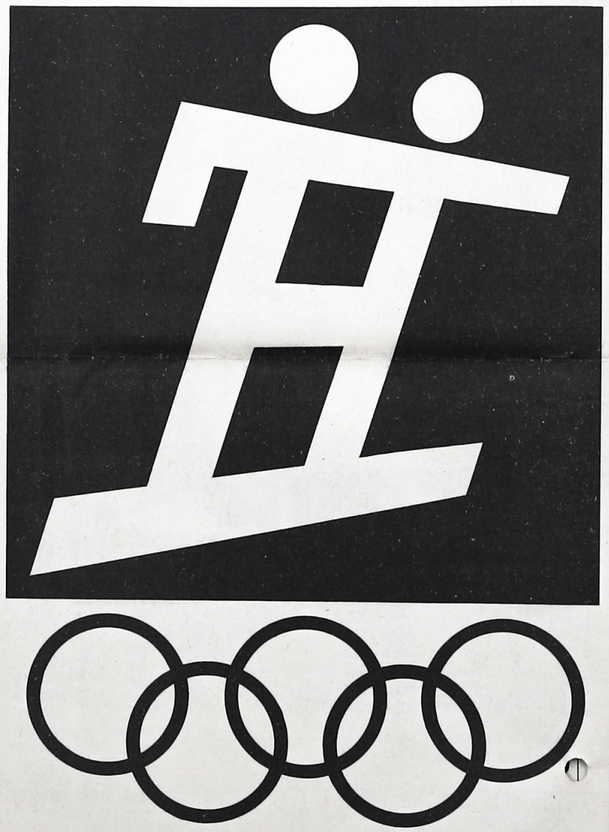

No dia 21 de agosto próximo, acontecerá em nossa cidade o Congresso de Abertura dos 1º JOGOS ESTUDANTIS CAMPOLARGUENSES, foi escolhido como local para este evento o Colégio da Sagrada Família.

O 1º JEC's, fato inédito em nosso município será sem dúvida sucesso não só entre os estudantes como também em toda comunidade. Terá a promoção da Prefeitura Municipal de Campo Largo e do SESC, que não mede esforços para que a realização se complete com pleno êxito.Entre inúmeras atrações vai haver a apresentação do Grupo Folclórico D.Pedro no dia da abertura.

Os jogos serão divididos em duas estapas: A primeira será do dia 4 a 7 de setembro e abrangerá alunos da 5ª à 8ª séries a segunda do dia 9 à 12 de outubro e irá comprender alunos da 1ª à 4ª séries. Participarão alunos de todos os estabelecimentos de ensino da Rêde Municipal e da Rêde Estadual localizados em Campo Largo. A integração será o objetivo da promoção pois sabe-se que: "ESPORTE E CULTURA".

Agora você pode ganhar um TV a cores sem sorteio

Objetivando retribuir seus leitores, o DIÁRIO DO PARANÁ em colaboração com a TV PARANÁ - Canal 6, resolveu instituir o concurso DOMINGO ALEGRE, no qual, de acordo com o regulamento anexo, poderão participar todos os leitores, mediante o simples envio às urnas existentes em vários pontos da cidade dos cupons que serão publicados às 3ªs, 4ªs, 5ªs, 6ªs-feiras e sábados, pelo DIÁRIO DO PARANÁ.

REGULAMENTO DO CONCURSO

ARTIGO 1º — Fica instituído o concurso DOMINGO ALEGRE, sob a responsabilidade do DIÁRIO DO PARANÁ e colaboração da TV PARANÁ-CANAL 6.

ARTIGO 2º — Poderão participar gratuitamente deste concurso, com quantos cupons desejarem, todos os leitores do DIÁRIO DO PARANÁ, mediante o preenchimento do cupom que será publicado neste jornal de 3ª a sábado.

ARTIGO 3º — Os cupons deverão ser preenchidos em letra de forma ou à máquina e depositados em urnas em locais que serão mencionados durante a semana, guardando o leitor em seu poder, para simples conferência a 2ª parte do mesmo.

Não serão válidos os cupons enviados por correspondência.

ARTIGO 4º — No cupom, o leitor deverá assinalar os cavalos que acredita que se colocarão em 1º, 2º e 3º lugares em cada um dos páreos que serão corridos, todos os domingos, no Hipódromo do Tarumã.

ARTIGO 5º — Após corrido o último páreo, será feita a apuração nos estúdios do CANAL 6 e o resultado será transmitido dentro da programação entre 21 e 23 horas, sendo vencedor, aquele que conseguir o maior número de vencedores na reunião, assinalados em seu cupom.

ARTIGO 6º — No caso de haver dois ou mais acertadores com o mesmo número de vencedores, o desempate será feito pela contagem dos pontos dos animais indicados para o segundo lugar, prevalecendo ainda o empate, serão considerados os pontos feitos com os animais indicados para os 3ºs lugares prevaleçendo ainda o empate, será considerado o maior rateio.

ARTIGO 7º — Os cupons serão válidos somente para as reuniões assinaladas, devendo ser depositados nas urnas até as 12 horas de sábado, anterior à reunião turfística.

ARTIGO 8º — Os prêmios serão entregues aos ganhadores mediante a apresentação de identidade ou documento que o identifique.

ARTIGO 9º — O vencedor receberá, sem sorteio, um televisor colorido, sendo este prêmio entregue dentro do programa "Na Ponta dos Cascos", pelo Canal 6.

ARTIGO 10º — As dúvidas que surgirem quanto ao resultado de cada concurso, serão resolvidas através de uma comissão composta por um diretor do DIÁRIO DO PARANÁ, um representante do Jockey Club e um cronista de turfe especializado.

Espanha: touro quase mata mais famosa toureira

BARCELONA — Maribel Atienzar, a toureira mais famosa da Espanha, sofreu comoção cerebral e feridas no pescoço e numa perna ao ser chifrada e atirada para cima, domingo passado, por um touro na arena de Barcelona, segundo informaram ontem seus médicos.

Maribel, de 18 anos, 1,50 m de altura e 40 quilos, foi hospitalizada e os médicos darão o diagnóstico só depois de estudar as radiografias do pescoço.

Maribel, que costuma dizer que "como o touro vai ao matadouro, o toureiro pode terminar no hospital", tornou-se no dia primeiro de julho a primeira mulher a se apresentar em Madri, centro mundial das touradas, nos últimos 40 anos.

Pouco antes do acidente, Maribel tinha matado um touro e fora muito aplaudida pela multidão, mas quando fazia um passe no segundo touro, foi atingida pelos chifres do animal, ferida e jogada para o ar. Mesmo sendo levada ao hospital, deixando o touro para outro matador, ela foi premiada com uma orelha.

PREFIRA HM E GANHE 8 CHEVETTE 8 GELADEIRAS GE

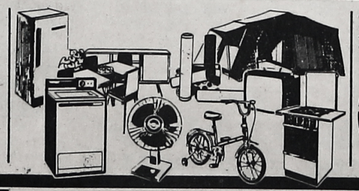

TUDO SEM ENTRADA!

- PNEUS DE TODAS AS MARCAS PARA TODOS OS TIPOS DE CARROS OU CAMINHÕES.
- ACESSÓRIOS, ENCERADOS E BATERIAS DELCO COM DUPLA GARANTIA GM-HM.
- MOTORES ELÉTRICOS E ESTACIONÁRIOS, MOTO-BOMBAS E MICRO-TRATOR.
- EQUIPAMENTOS INDUSTRIAIS E IMPLEMENTOS AGRÍCOLAS, CONJUNTOS PARA IRRIGAÇÃO.

- MÓVEIS, ESTOFADOS, FORRAÇÕES, COPAS FÓRMICAS E ARTIGOS PARA PRESENTES.
- GELADEIRAS, FOGÕES, TELEVISORES A CORES E PRETO E BRANCO.
- MÁQUINAS DE COSTURA E DE LAVAR, AR CONDICIONADO, ENCERADEIRAS E LIQUIDIFICADORES.
- RÁDIOS, EQUIPAMENTOS DE SOM, BICICLETAS CALOI E ARTIGOS PARA CAMPING.

LOJAS HM Hermes Macedo
OS RIO GRANDE DO GRANDE RIO!

— 1978 —
1º CENTENÁRIO DA IMIGRAÇÃO ITALIANA. CAMPO LARGO ESTÁ PARTICIPANDO

O JORNAL DE CAMPO LARGO

CAMPO LARGO, 27 de Agosto de 1978 ★ Cr$ 3,00 ★ Nº 005 ★ Ano I

SERES EXTRA TERRENOS: ANTIGOS CONTATOS. Artigo de JOAQUIM FLORIANO na página 3.

DR. MAURÍCIO DECLARA: "MONSTRINHO" NÃO EXISTE!

O JORNAL de Campo Largo, conforme anunciou na semana passada, está trazendo hoje aos leitores um assunto que interessa a todos os munícipes campo-larguenses: "O monstrinho".

Apresentamos o jovem doutor MAURÍCIO ROBERTO SILVA, diretor do Departamento de Finanças da Prefeitura de Campo Largo, o qual, na entrevista concedida a O JORNAL descaracteriza "o monstrinho".

O Jornal: O que é o projeto CIATA?

Dr. Maurício: Ciata significa Convênio de Incentivos ao Aperfeiçoamento Técnico-Administrativo de Municípios. Foi instituído no município de Campo Largo pelo Termo de Adesão deste município ao convênio celebrado entre o Ministério da Fazenda e a Secretaria de Finança do Estado do Paraná.

O Jornal: Qual a finalidade do Projeto CIATA?

Dr. Maurício: Atualizar os valores correspondentes ao cadastro imobiliário da Prefeitura ou, ainda, corrigir os valores venais dos imóveis.

O Jornal: O que é o valor venal de um imóvel?

Dr. Maurício: É o valor atribuído ao imóvel, mediante critérios, para efeito de Tributação, o qual deveria representar o valor de compra e venda do referido.

O Jornal: Poderia fazer algumas considerações sobre o IPUT?

Dr. Maurício: O Imposto Predial e Territorial Urbano - IPTU, é um imposto de competência dos municípios, instituído por lei. Com relação ao "nosso" IPTU, gostaria de salientar que aumentados foram os valores de referência nos quais incidem as alíquotas, ou seja, foram atualizados os valores venais dos imóveis.

Frise-se que as alíquotas incidem sobre o valor venal e que estas foram reduzidas:

de 2,0% (por cento) - para 1,0% (por cento), tratando-se de terrenos e,

de 1,0% (por cento) - para 0,5% (por cento), tratando-se de prédios. (Conforme Lei nº 395, de 19/01/78).

O Jornal: Mas estes impostos não estão muito elevados?

Dr. Maurício: Eu pergunto — Qual contribuinte venderia hoje o seu imóvel pelo valor venal por nós instituído?

— Quem constrói uma casa em alvenaria por Cr$ 1.042,00 o metro quadrado, ou apartamento por Cr$ 753,00 o metro quadrado? (Estes são os valores de caracterização instituídos para estes tipos de bens construídos). E mais, "o monstrinho" é perfeitamente descaracterizado se considerarmos:

1) Que 37,05% (por cento) de todos os contribuintes estarão pagando até Cr$ 250,00 por ano de IPTU;

2) Que apenas 2,37 (por cento) dos contribuintes estarão pagando na faixa de Cr$ 1.170,00 a Cr$ 1.330,00 anualmente de IPTU.

3) Somente 9,31 % (por cento) dos contribuintes pagarão acima de Cr$ 1.500,00 por ano de IPTU;

4) Observado o geral, 79,88% (por cento) dos contribuintes estão incluídos na faixa de zero a Cr$ 880,00 por ano de IPTU.

5) Estes valores citados são divididos em 3 (três) parcelas iguais, que ainda podem vir a ter uma redução de 10% se pagos em uma única vez até 30.09.78.

6) Que dentre todos os municípios paranaenses que participaram do Projeto CIATA, até hoje, o nosso é o que sofreu o MENOR índice de reajuste nos valores venais dos imóveis cadastrados. Isto ocorreu porque o prefeito teve a preocupação de constituir uma Comissão formada de elementos que representassem todas as classes sociais e econômicas do município. E, nas reuniões realizadas para debaterem o IPTU o objetivo era: "Valores que sejam, acima de tudo, de senso humanitário e não um ônus social".

Lembremos que, tanto eu como o prefeito, ou os servidores públicos, enfim, todos pagamos impostos. Bem sei que o ideal de todos seria o inverso: Que não existissem impostos. Mas raciocinarmos desta fora é desejarmos condições de vida hoje utópicas. Portanto, se temos os menores índices de reajuste, temos os menores valores finais de IPTU dentre os municípios recadastrados.

O Jornal: Quanto a entrega e Pagamento?

Dr. Maurício: Já estamos providenciando para que recebam os talões em suas casas. Os pagamentos devem ser efetuados na Tesouraria desta Prefeitura ou nos Bancos. Aproveitamos para pedir que não o façam com atrasos, evitando assim a incidência de multa.

O Jornal: Qual a importância de pagar imposto?

Dr. Maurício: Ele retornará em forma de novas salas de aula, saneamento estradas, calçamento de ruas, áreas esportivas e recreativas e muitos outros benefícios as famílias residentes neste município.

Consideremos, para finalizar, que quando todos pagam, todos pagam menos. Contamos com você.

A Festa do Reino da Loucinha foi espetacular

Leia na AGENDA

Figueiredo garante que derrota Euler

O candidato da Arena à Presidência da República, general João Baptista Figueiredo, admitiu ontem em Presidente Prudente, que o general Euler Bentes Monteiro "já está derrotado", referindo-se à eventual candidatura pelo MDB do ex-superintendente da Sudene. Garantiu que o país vive em liberdade total, cada um fazendo o que quer.

O general deu início à campanha da Arena no Estado, pediu votos para o partido, reconheceu ser fácil "fazer críticas", mas lembrou que não possui nenhuma fórmula milagrosa para baixar o custo de vida. Foi recepcionado pelo governador Paulo Egydio Martins, pelo candidato à sucessão estadual, Paulo Salim Maluf, pelo presidente regional da Arena, Cláudio Lembo, pelo prefeito Paulo Constantino e outros políticos. O ex-governador Laudo Natel foi convidado, mas não apareceu.

O general João Baptista Figueiredo e o seu vice, Aureliano Chaves, ficaram em Presidente Prudente por 90 minutos, antecipando em meia hora a programação, tempo suficiente para que a comitiva pudesse receber cumprimentos no aeroporto. Cerca de 300 veículos levaram gente ao aeroporto — políticos, estudantes e trabalhadores, no trajeto até a cidade, os candidatos foram saudados por cerca de 20 mil pessoas.

Sexta-feira: um dia de surpresas

Fabiano, Osiris Guimarães, Projeto Rondon

Eles chegam a qualquer hora

Sexta-feira última foi mais uma dia movimentado na agenda do prefeito Newton Puppi. O dia começou como outro qualquer, com muitas audiências, atendimentos ao povo, despachos de processos, etc. Às 10h30min, enquanto atendia o pessoal do Projeto Rondon, em seu gabinete, o prefeito recebia vários telefonemas de órgãos do governo, dentre eles, do diretor técnico da Cohab, dr. Abrão Fucks, o qual transmitia mais uma novidade para Campo Largo em termos de habitação em atendimento ou pedidos de Newton Puppi, feitos através do deputado Fabiano Braga Cortes.

Apesar da insistência da reportagem de O Jornal, o prefeito preferiu nada informar até que possa transmitir dados mais concretos. Salientou, entretanto que, seguidamente recebe visitas ou mesmo telefonemas de secretários de Estado ou diretores de órgãos do governo, informando-o da situação de processos, verbas, obras, convênios, etc., pleiteados pelo município através do deputado Fabiano Braga Cortes. Afirmou, ainda o chefe do Executivo, que o atendimento dado a Campo Largo pelas autoridades governamentais é fora de série. O prestígio do deputado Fabiano nas esferas do governo é coisa de assustar, insistiu o prefeito.

As 11h30min chegou o deputado Fabiano, informando que estava de passagem novamente por Campo Largo, seguindo para Reserva e outras cidades do interior paranaense.Comunicou também ao prefeito Newton Puppi que o secretário dos Transportes, Engenheiro Osiris Stenghel Guimarães deveria chegar a Campo Largo logo em seguida, quando tratariam de obras daquela pasta: Pavimentação da Estrada de Batelas, Pavimentação da Estrada Velha do Itaqui e etc. O "etc" fica por conta das surpresas, assim como o telefonema do diretor da Cohab, a passagem do Fabiano e a visita inesperada do secretário dos Transportes.

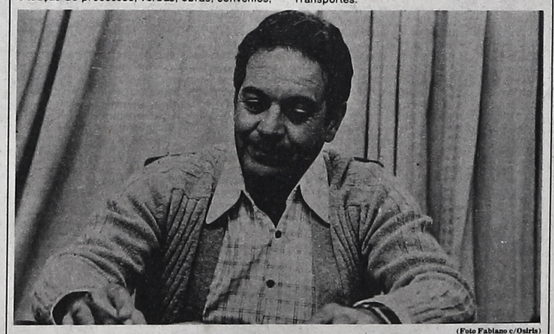

(Foto Fabiano c/Osiris)

"O grande secretário da Justiça"

TÚLIO VARGAS está na página 2

Câmara atuante

Em reuniões que são realizadas todas as terças-feiras a partir das 20:00 horas os vereadores mostram-se dia a dia mais atuantes. Prova disso que realizada dia 22 passado, foram aprovados cinco importantes projetos apresentados pelo Executivo Municipal. O Projeto de lei nº 20/78, estabalece normas gerais para os serviços de transportes de passageiros em veículos automóveis de aluguel e dá outras providências. O prefeito Newton Puppi atribui a apresentação desse projeto face a necessidade de regular a questão do transporte urbano através de táxis em nossa cidade. Inúmeras reclamações já haviam sido encaminhadas ao poder executivo, muitas vezes inclusive por intermédio do Poder Legislativo. Neste sentido o projeto estabelece normas essênciais para o funcionamento desse serviço, adaptado a realidade do nosso município, fixando inclusive o prazo máximo de 60 (Sessenta) dias para a regulamentação a ser baixada pela Prefeitura.

O Projeto de Lei nº 21/78, Complementa normas de política de pessoal da Prefeitura e dá outras providências. Aprovado, o projeto de acordo com o parecer da comissão de Constituição Justiça e Legislação visa complementar diretrizes de política de pessoal da Prefeitura Municipal, preenchendo lacunas deixadas pela Legislação já existente, onde os servidores publicos estão sofrendo prejuizos em suas carreiras, bem como o próprio executivo defronta-se com impedimentos para melhor administrar em razão de omissões legislativas sobre tais fatos. Tem ainda por objeto a intenção de fixar a remuneração dos membros da Junta de Recursos Administrativos, seu secretário, bem como fixar o reajuste das pensões e aposentadorias dos inativos e pensionistas da Prefeitura Municipal, a partir do dia 1º de Julho de 1978.

Semanalmente acontecem mutas coisas em nossa Câmara Municipal, projetos de suma importância para o nosso município são apresentados discutidos e aprovados: reivindicações, reclamações, providências, informações, enfim todas as aspirações e anseios do povo são levados à Câmara Municipal pelos seus legítimos representantes.

"O monstrinho" é assunto também do Editorial da semana

Página 2

"Esporte é Cultura" Jogos começam dia 4 de setembro

Página 6

Rally internacional passa por Campo Largo

E é assunto da SOCIEDADE EM FOCO e O JORNAL nos esportes.

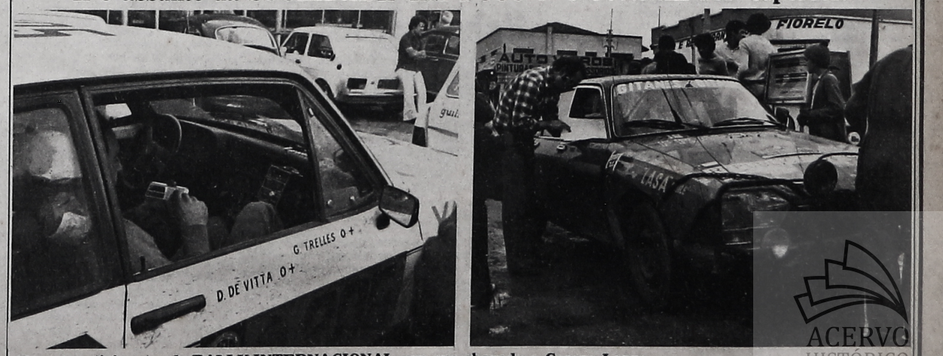

Alguns participantes do RALLY INTERNACIONAL, em sua chegada a Campo Largo.

ACERVO HISTÓRICO