O LIBERAL ESPORTIVO

(J. MARZANI NETO)

FIM DE CAMPEONATO VERSÃO 75

FANATICO 4 X INTERNACIONAL 0

No encerramento do campeonato do ano em curso, estiveram em confronto as equipes do FANATICO E INTERNACIONAL, no domingo p. passado na "baixada". Partida cheia de espectativa por parte dos aficionados e torcidas, que estavam certas em assistir um grande espetáculo de futebol e, na realidade assistiram um "Show" de bola dos comandados de Manequinho, que aplicaram uma goleada para cima do seu mais ferrenho adversário.

Clássico sempre é clássico e como dizíamos, a expectativa foi grande, torcedores nervosos de ambas as equipes, como também confiantes por um sucesso da sua equipe predileta

O alvi-negro foi a "baixada" disposto a quebrar a invencibilidade do tricolor e lutou muito para obter sucesso e esteve perto depois dos 30 minutos iniciais quando o tricolor retraiu-se para garantir o 1 x 0, e quase foi surpreendido com o tento de empate nesta fase, que não aconteceu, pelas arrojadas defesas de Nenão.

Na fase final, o Fanático demonstrando toda sua categoria, técnica e com aquele seu futebol cadenciado, foi chegando às malhas de Angelo por mais 3 vezes, inclusive com dois gols relâmpagos, 15 e 17 minutos para aos 35 minutos ser encerrado o marcador de 4 para o Fanático e 0 para o Internacional.

Muito foguetório na entrada em campo dos pupilos de Manequinho, comandado pelo vigoroso e ferrenho torcedor do tricolor, o Obduli, que vibra até hoje com o feito e na conquista do titulo INVICTO.

Como anormalidades tivemos as expulsões de Antoninho e do massagista do Inter, ambos por ofensas ao árbitro e indisciplina.

Marcadores:

1a Fase — Celso Luiz aos 6 minutos.

2.a Fase — Dimas aos 15 — Celso Luiz aos 17 e Laurinho aos 36.

Juiz: — ELOIR MESQUITA — Excelente — Aux. Pedro Luiz e Luiz C. Abreu (bons)

Renda de Cr$ 1.500,00.

Preliminar: — Fanático, 8 x Internacional 0

Os "cascudos" do tricolor que tambem levantaram o 2.º turno invictos, vão disputar com o Ypiranga de Palmeira (campeão do 1º), o titulo do corrente ano.

Os quadros:

FANATICO (Campeão Invicto) Nenão — Ari Moro (Miro) — Adriano — Fedroca — Marquinho — Transa — J. Maria — Dimas — Celso Luiz — Laurinho — Ismael (Glimar).

INTERNACIONAL: Angelo — Altair — Aureo — Eloyr — Dari — Tonho — Dirceu — Bentevi — Juvenil — Tiquinho e Lopes.

Na cidade de Araucária no outaro clássico entre OPERARIO E COLUMBIA deu Operário — 2 x 1.

DECISÃO DOS ASPIRANTES COMEÇA HOJE EM PALMEIRA

Na reunião realizada 3.a feira pp. na Regional, ficou homologada a decisão de aspirantes reunando Ypiranga e Fanático, campeões do 1.º e 2.º turno, respectivamente.

No sorteio, a primeira partida será realizada na tarde de hoje em Palmeira. A 2.a aqui no domingo próximo e se houver a 3.a (melhor de 3 pontos) será em Palmeira.

— — —

RESUMO DA 3a RODADA DO CAMPEONATO DE PELADA PATROCINADO PELO FANATICO FUTEBOL CLUBE

Dia 19.07.75 (Sábado)

Jogo: — Autolub 9 x 0 Vietnã

Equipes:

AUTOLUB: — Henrique — Fercy — Medeiros — Carazzai — Rasso — Breda — Nelson — Monteiro — Axel — Edson — Carlos.

VIETNA: — Dimas — Carlos — Chiquinho — Eloi — Alvaro — Edson — Pedro — Augusto — João — Ferreira.

Marcadores: — Para Autolub: Madeiros 5 — Axel 2 — Breda e Paulina.

Anormalidades: Cartão amarelo para Pedro do Vietna.

Dia 19.07.75 (Sábado)

Jogo: — Brasilia 6 x 0 Tapec

Equipes:

BRASILIA: — Luiz — Nelson — José — Eloir — Antonio — Luiz Fernando — Zanin — Bonato.

TAPEC: — João — Heleodoro — Claudio — Bernardo — Renato — André Luiz Carlos — Roberto — Edson — Francisco — Fernandes.

Marcadores: — Para Brasilia: — Zanin 3 — Bonato 2 e Luiz Fernando.

Dia 19.07.75 (Sábado)

Jogo: — Bodegueiros 5 x 2 Macedo

Equipes:

BODEGUEIROS: — Lourival — Ezidio — Airton — Ivo — Aristides — Erol — Bassi — Mafra — Wilson — Gilson Kuster.

MACEDO — Angelo — Mauro — Aristeu — Orlando — Pedron — Chalaco — Duria — Gilson.

Marcadores: — Para Bodegueiros: — Erol 2 — Izidio — Aristides e Kuster; Para Macedo: Orlando e Gilson.

Anormalidades: — Aos 25 minutos foi expulso o atleta Aristides da equipe dos Bodegueiros.

Dia 20.07.75 (Domingo)

Jogo: — Frediolar 7 x 1 G. A. Casas Fernambucanas.

Equipes:

FREDIOLAR: — Lopes — Aniceto — Transa — Ivo — Geraldo — Custódio — Luiz Angelo — Marilton.

FERNAMBUCANAS: — Gilmar — Bueno — Gerson — Wilson — Luiz Antonio — Aramir — Dorival — José — Edson.

Marcadores: — Para Frediolar: Transa 3 — Aniceto 3 e Bianco; Para Pernambucanas: — Luiz Antonio.

Anormalidades: — Não houve

OCORRÊNCIAS POLICIAIS

A VACA FOI PRO BREJO

ALVARO DE ANDRADE, residente na Lagoa, compareceu na D. P. local, formulando uma tremenda queixa contra JOSE ROSA, residente em São José dos Pinhais. O moço adquiriu do queixoso uma vaca holandesa pela importância de Cr$ .. 2.000,00, dizendo que era para o Sr. Antonio Lucela Filho, prometendo trazer uma nota promissória no mesmo valor, assinada pelo comprador, no prazo de três dias. Acontece que lá se vão 15 dias e até agora o José não deu as caras. Alvaro bateu um fio para o Antonio Lucela e êste afirmou-lhe que desconhece o negócio e não dera nenhuma ordem para que o moço comerciasse em seu nome. Dessa maneira o Alvaro já está levemente desconfiado que além de perder sua vaquinha, não verá a cor do dinheiro.

PUNHAL NO DAMAS

O Sr. LOURIVAL DAMAS, residente no VARANAL, formulou queixa contra VALDIR FERREIRA FABRICIO dizendo que no dia 27 do mês passado o mesmo sem motivo algum, puxou de um punhal e desferiu vários golpes no queixoso, tendo em seguida dado várias facadas na porta da residência de JOAQUIM C. DOS SANTOS não tendo o fato se revestido de maiores consequências, porque ninguém enfrentou o malaco. Valdir, Valdir... isso é coisa que não se faz. Além de você estar pondo em risco a vida alheia, vai estragar a serenga e ainda poderá puxar um cana sentida. Não faça mais isso rapaz.

A GUERRA DO VIETNAME

Apareceu na Delegacia local a sra. RUTH MARTINS DA SILVA, residente no núcleo HABITACIONAL DR. ABRANCHES GUIMARAES JUNIOR, queixando-se de sua irmã MARTA MARIA DUARTE. Diz dona Ruth que num dia desses estava tranquilamente em sua casa, cuidando de sua vida, quando ali chegou sua idolatrada irmãzinha, com cara de poucos amigos e logo partiu prá ignorância, agredindo a queixosa. A queixa foi registrada e agora a MARTA MARIA tem de dar um chego até a Delegacia a fim de explicar porque se excedeu dessa maneira no carinho de sua irmã.

FITIPALDI DE ARAQUE

O IVO FIOR, residente na Colônia Balbino Cunha veio até a cidade e deu um chego na Delegacia com uma reclamação braba. Diz êle que no dia 19 do mês passado o LAERTES PIANARO, com o carro numa velocidade de campeão do mundo, entrou no pátio da casa do queixoso, fazendo a volta em alta velocidade, não dando satifação pela chegada, se afastando uns 20 metros do portão, onde em companhia de dois elementos, pareceu estar preparando uma tocaia para alguém. O Laertes, intimado, não compareceu para explicar sua atitude. Provavelmente deve estar disputando o campeonato de Fórmula I. Mas diz o AGENTE 00: "Ninguém é tão rápido que possa escapar da lei. Se ele não vier por bem, virá na "marra".

FOICE PERIGOSA

O Sr. FRANCISCO DA SILVA, com 65 anos, residente no Itaqui, apresentou queixa contra seu filho FLORIANO DA SILVA, dizendo que o mesmo vem maltratando o queixoso e sua mulher, que também é mão de Floriano. Diz-lhes palavras de baixo calão e foice na mão, promete matar os dois, e fazer picadinho. Se for assim o Floriano está merecendo é um bom chá de "sol quadrado", prá esfriar a cuca e aprender a respeitar os seus velhos pais.

BARRIBA DE VIZINHO NÃO É BAINHA DE SERENGA

O Ulisses Kilô, residente no ITAQUI, tá bronqueado com seu vizinho AIRTON STOCO e com razão. Não há de ver que o Airton há dias procura o Ulisses, na tentativa de cumprir umas promessas feias que vem fazendo... A de cortar a barrgia dêle com uma faca. O Ulisses como não está para servir de bainha prá qualquer serenga, veio até a Delegacia e formulou sua queixa. O AGENTE 00 já está começando a pensar em tomar as providências que o caso exige, para evitar uma tragédia maior.

TE MANDA, VAI SE EMBORA...

É o que ANTONIO DIBAS, residente na Vila São José, vem dizendo à sua mulher NAIR DIBAS. Essas palavras, entretanto, tem como acompanhamento, uns socos encaixados a capricho mas que não tem agradado a D.a Nair. Em vista disso ela esteve na Delegacia formulando sua queixa e as providências serão tomadas. O bom seria arranjar um bom lutador de karatê, para o "seo" Antonio praticar socos a vontade e levar uns bem aplicados, para deixar de bobagem.

O GOLPE DO GETÚLIO

O Sr. OTAVIO PAULO FERRERA, residente à rua Romualdo Portugal, n.º 2144, estava numa bronca braba contra o GETULIO DA SILVA, pedreiro, residente nesta cidade e com toda razão. Pois o GETÚLIO, com a maior "cara de pau", dessa paroquia, chegou na casa do Otávio e pediu a esposa do mesmo que lhe entregasse a importância de Cr$ .. 2.00,00 (dois mil cruzeiros), que VALDIR MASSOQUETO mandara buscar. Quando Valdir mandou cobrara um serviço que estava fazendo é que foi descoberta a malandragem, pois Valdir não dera tal ordem para Getúlio. Foram atrás do malaco e vejam só, ele já finha gasto todo o dinheiro em mesas de jogo.

O CONTO DO MECÂNICO

(Esclarecimento)

Esteve em nossa redação o Sr. LUIZ ROSSA, da AUTO MECANICA BELA VISTA, dizendo que também é conhecido por LUIZ MECANICO e tem sofrido "gozações", por parte de seus companheiros, em função da nota que, sob o título acima, foi publicada no "O LIBERAL" de 20 de julho passado, esclarecendo que o LUIZ MECANICO ali referido é outro, pois o LUIZ ROSSA sempre pautou pela honestidade em seu trabalho.

FALSO DENTISTA

AMILTON DOS SANTOS SILVA compareceu a Delegacia local, formulando queixa contra MARCOS DETAL, alegando que adquiriu do mesmo um isqueiro por Cr$ 30,00, mas parece que MARCOS se arrependeu do negócio e tomou-lhe o isqueiro, mas esqueceu de devolver o dinheiro, prometendo ainda que iria quebrar os dentes de Amilton, caso este faiasse mais no dito objeto. É, o que o Marcos quer, é esquecer... de pagar a conta.

FOGO E SUICIDIO NA DELEGACIA

Há dias passados, quando nosso reporter policial se encontrava na DELEGACIA, um dos presos, ladrão de automóvel, ateou fogo na cama, para tentar desviar a atenção dos policiais e assim "picar a mula". Acontece que os rapazes não são trouxas e não foram na conversa, "morando" no desejo do malandro. Faz alguns dias esse mesmo preso tentou suicidio, tentando cortar o pulso com um pedaço de vidro que retirou de um vitrô que quebrou para tal fim.

POSTO MORENO

SUPER TROCA DE ÓLEO

COM A LINHA LUBRAX.

BICO AUTOMÁTICO.

BRAGA & CIA. LTDA.

Móveis e Utilidades

TUDO EM ATÉ 24 MESES

Móveis em Geral — Fórmicas — Fogões — Gravadores — Bicicletas — Caixas de Som e Acessórios Televisores etc.

QUALIDADE E GARANTIA.

Rua XV de Novembro, 2012 — Oswaldo Cruz, 1193

CAMPO LARGO.

AGRADECIMENTO

— A equipe Malboro agradece ao povo campolarguense pela colaboração prestada nesta II Gincana do Clube Macedo Soares. Não citaremos nomes para evitar o esquecimento de alguém.

— (em letras garrafais) — UM MUITO OBRIGADO ESPECIAL A TODOS, QUE MESMO NO ANONIMATO TUDO FIZERAM PARA TORNAR NOSSA EQUIPE MERECEDORA DA VITÓRIA.

— Agradecemos também a equipe SAMBAFO, que congratulou-se conosco no 2º desfile, com aplausos e fogos.

Equipe MALBORO.

— Vitório Karan
— Mauricio Cavalli
— Daniel Portella
— Pedro Schimidt
— Ernani Gasparelo
— Lucila Sávio

ESPORTOTAL

N. CHAGAS

2.º GRANDE GINCANA MACEDISTA

Ninguém jamais viu Campo Largo tão movimentado com promoções deste genero, a gincana foi um sucesso.

Apresentaram-se cinco equipes: MARLBORO, SAMBAFO, NEVASKA'S, UNICA e DELTA.

Marlboro era composta por: Vitório Karan, Mauricio Cavalli, Lucila Sávio, Daniel Portelha, Ernani Gasparello e Pedro Schmidt.

A equipe do Delta Star por: Celso L. Cavalli, João Alberto Weber, Marcos Kaminski, Adriano Huber, Gerson Borges de Carvalho, Alceu Carlesso.

A Sambafo Hic Batuck por: Dimas Sávio, Geraldo Schiavon, Gilmar Glonédis, Dante Sávio, Luiz Coltro, Sergio Bassani.

Unica: Juarez Xavier Kuster, Emigdio Stocco, Mauro Tatara, Aryon de Almeida Barbosa Junior, Rogério Francisco Kuster Puppi e Ademir Poletto.

E a equipe do Nevaska's por: Klaus Neumann, Antonio Celso Ferreira, Rui Francisco Marçal, Claudio Cys, Rogério Vidal e Domingos Vaz da Silva.

Foram 3 dias de luta, em que vimos esforços de todos os lados. Marlboro e Sambafo se emparelhavam mais perto do primeiro posto, cada um procurava apresentar melhor as tarefas, que foram entregues todas no 1.º dia de gincana, restando os outros dois dias para a presentação das mesmas; a comissão que julgou as tarefas esteve imparcial, sofrendo dificuldades nas escolhas, como o caso do desfile, que com a beleza apresentada empolgou a todos; todas equipes originais desfilando com sua Bainha em trajes típicos.

No último dia de gincana o salão do Clube Macedo Soares lotou totalmente e a euforia era grande, saindo-se vencedora a equipe da Marlbodo encabeçada por Vitório Karan, que no último dia de gincana sentiu a força de todas as equipes reunidas objetivando a sua derrota, por terem visto a força da equipe da Marlboro, em certas provas resolveram todas as equipes se unirem ao Sambafo para poder fazer frente a Marlboro que mesmo assim venceu, cumprindo assim seu objetivo. A classificação final foi a seguinte:

Em primeiro a Marlboro — Vitório Karan

Em segundo a Sambafo Hic Batuck — Sérgio Bassani.

Em terceiro lugar a Equipe da Unica — Juarez Kuster.

Em quarto a Nevaska's — a equipe do vizinho: Rogério Vidal.

Em quinto a Delta Star — Marcos Kaminski

MERCADO KIBACANA

E PRÁ VALER.

O MERCADO **KIBACANA** lhe oferece:

ÓTIMO ATENDIMENTO.

EXCELENTES PREÇOS.

ENTREGA RÁPIDA E EFICIENTE EM SEU DOMICÍLIO.

GRANDE VARIEDADE DE MERCADORIAS.

ATENDIMENTO ATÉ AS 20,00 horas, diariamente e aos

DOMINGOS ATÉ AS 12,00 horas.

VENHA VISITÁ-LO E CONHEÇA AINDA OUTRAS VANTAGENS QUE SÓ O **KIBACANA** PODE LHE OFERECER.

O **KIBACANA** FICA ALI NA BARÃO DO RIO BRANCO, N.º 1.443, ESQUINA COM A QUINTINO BOCAIUVA.

1.º FESTIVAL DE OFERTAS

CONFECÇÕES EM GERAL:

Blusas cacharel m/ longa	Cr$ 18,00
Jardineira lã, p/ criança	Cr$ 18,00
Camisas Guararapes tergal	Cr$ 33,00
Vestidos a partir de	Cr$ 40,00

MÓVEIS

DORMITÓRIO DE IMBUIA "KATIA"	Cr$ 1.590,00
CONJUNTO ESTOFADO, apenas	Cr$ 790,00

E TEM MAIS:

Eletros domésticos em geral — relógios, bicicletas, fogões, rádios, TUDO EM CINCO PAGAMENTOS SEM ACRÉSCIMO, ou ATÉ 36 MESES SEM ENTRADA.

CRÉDITO A JATO, NA

LOJA JAJUVI

Rua Xavier da Silva, 896.

PRODUTOS ANTARTICA EM CAMPO LARGO É COM R. CAVALLI & CIA. LTDA.

O LIBERAL

Diretor Responsável: *OSMAIR FERREIRA*

TIRAGEM: 1.500 exemplares — PREÇO: CR$ 1,00

ANO III — CAMPO LARGO, 10 DE AGOSTO DE 1975 — Nº 114

DESTAQUE

FESTAS RELIGIOSAS

Hoje, o leitor poderá participar na Igreja do Bom Jesus, de grande festa campestre onde não faltarão o tradicional churrasco, galinha assada e outros petiscos. É uma boa pedida para levar tôda a família e participar das diversões que ali serão apresentadas, e o mais importante: assistir a missa, reavivando uma vez mais a sua fé. Já no próximo domingo a festa é em SALGADINHO, em louvor ao Senhor Bom Jesus. As 10 horas será celebrada a Santa Missa e em seguida haverá precissão. Não faltará a saborosa churrascada, leilão, botequim, roda da sorte, boa música e outros divertimentos campestres que sem dúvida tornarão mais agradável o domingo do campolarguense que se dispuser e lá comparecer, onde também poderá ter um contacto mais íntimo com a natureza.

NOVO ESCRITÓRIO

No número 222 da praça Getúlio Vargas, o Dr. NELSON MUGINOSKI inicia oficialmente suas atividades como advogado em nossa cidade. Nesta semana ele abriu escritório naquele local, onde passará a atender seus futuros clientes. Formado graças a grande dose de sacrifício, culto e dinâmico, por certo terá sucesso na carreira que abraçou e da qual já possui boa experiência, pois além de ter trabalhado bom período em escritório especializado, funcionou como auxiliar no Cartório do Cível e Comércio de nossa Comarca, onde adquiriu preciosos conhecimentos, para a atividade a que se propõe. Ao NELSON, os votos de "O LIBERAL", para que tenha sucesso nessa nova e importante fase de sua vida.

CÂMARA VOLTA A FUNCIONAR

Na segunda feira passada a CAMARA MUNICIPAL DE CAMPO LARGO, voltou a suas atividades normais. Em recesso durante o período previsto por seu regimento interno, recomeçou os trabalhos legislativos e por certo terá muita coisa a fazer em benefício do povo de Campo Largo, desde que assim desejam seus integrantes. Sôbre suas atividades, O LIBERAL, na medida do possível passará a tratar do próximo número em diante, para que os leitores possam ter conhecimento do trabalho (ou da falta de trabalho), de seus representantes. Esperamos com isso dar mais incentivo aos srs. Vereadores, pois noticiaremos os fatos com isenção de ânimo, dando assim oportunidade de que seja reconhecido o valor de quem trabalhar verdadeiramente pelo povo e, maior condição aos eleitores de fiscalizarem aqueles que os representam.

EM ATIVIDADE

Encerradas as férias forenses, desde o dia 31 de julho, reiniciaram atividades, o Dr. NERIO SPESSATO FERREIRA, Juiz de Direito de nossa Comarca e o Dr. EROS MARTINS DO AMARAL, Promotor de Justiça, que dessa maneira dão condições para que os trabalhos forenses se processem normalmente, em toda sua plenitude, o que trará muitos benefícios para os que precisam recorrer a Justiça, para a solução de seus problemas.

A GASOLINA SOBE

De acôrdo com informações divulgadas por jornais paulistas e cariocas, até o dia 1.º de setembro a gasolina e outros derivados de petróleo deverão subir de preços. O aumento previsto inicialmente deverá girara em torno de 10%. O Departamento Econômico do Conselho Nacional do Petróleo já está levantando todos os dados necessários para o novo reajustamente, considerando, dentre outros itens, os reajustes feitos no valor do dólar, desde maio dêste ano, quando foi aprovado o último aumento para os derivados do petróleo.

ASSIM E O AUMENTO

O problema da fixação do aumento dos preços dos derivados de petróleo depende de vários fatores, inclusive da situação em que se encontra a cotação do óleo bruto no mercado internacional. Nem sempre a majoração calculada pelos técnicos do departamento econômico do CNP é a adotada. Nos outros aumentos, principalmente no de maio último, o percentual de reajuste foi modificado três vezes.

Os técnicos afirmam que, considerando todos êsses fatos, é provável que a majoração fique em torno dos 10%, a vigir desde o dia 1.º de setembro. Depois desse reajuste o CNP deverá aprovar outro, em dezembro, com prazo de vigência a partir de 1.º de janeiro de 1976.

AS CONSEQUENCIAS

Como consequência de tais aumentos, teremos seguramente um novo aumento no custo de vida, o que irá dificultar ainda mais a vida da grande maioria dos brasileiros que constituem as classes menos favorecidas economicamente. Mas o povo brasileiro, está acostumado a dificuldades e por certo continuará galhardamente sua luta diária objetivando o progresso de nossa nação que, infelizmente, não pode ser compartilhado pela maioria dos brasileiros. A esperança é que, entretanto, um número cada vez maior de cidadãos tenha melhores oportunidades de vida com uma distribuição mais correta e equitativa de rendas.

NOSSA SENHORA DAS PEDRAS

Capela de Nossa Senhora das Pedras

Domingo diversos ônibus sairam lotados de nossa cidade, rumando para a capela de Nossa Senhora das Pedras, localizada em meio a um bonito campo, na região dos Campos Gerais. Para se chegar até lá a Rodovia do Café, é o caminho. No km. 67, toma-se à direita e, a 6 km. da mesma, está a capela, construida perto de um vale, onde, numa parede de pedra, se encontra a SANTA, que deu origem a mesma. Muitos não conseguem vê-la e dizem que é por falta de fé. Entretanto, talvez a esses não seja explicado um detalhe simples, mas de grande importância para visualizar a imagem. A mesma se encontra numa pedra escavada, de côr escura e a imagem é também bastante escura. Os que zelam pela capela e pela tradição da Santa, deveriam pintar a pedra localizada atrás da Santa, com tinta branca, dando oportunidade a todos de vê-la. Por certo a maioria dos fiéis e curiosos que para lá se dirigiram no domingo passado, de ônibus, automóveis, caminhões, carroças, a cavalo, a pé e de outras maneiras menos usuais, não sabem a lenda que gira em torno da construção da capela e que nos foi relatada por um dos fiéis. A capela foi construida pelo Barão de Guarauna, em data que não podemos precisar com certeza, atendendo o pedido de sua mulher, uma senhora extremamente religiosa, que fez tal solicitação, porque um de seus escravos, montando um animal ligeiro e não muito manso, foi projetado ao solo, mas ficou dependurado no arreio, por um pé que não conseguiu soltar do estribo. O animal se dirigia rapidamente para o precipicio, quando escravo, invocando a ajuda de Nossa Senhora, viu a imagem da Santa, no momento em que o animal parou. Contando a sua senhora, esta solicitou a seu marido a construção da capela, tendo o mesmo recusado afirmado que só construiria a mesma se sua mula de estimação dêsse a luz, fato considerado impossivel, pois as mulas, por uma deficiência orgânica não podem parir. Alguns meses depois, segundo a tradição a mula deu a luz o que motivou a construção da capela pelo Barão de Guarauna, no mesmo local em que o escravo foi salvo.

Embora não possamos confirmar a história, a narramos por considerá-la interessante. Verdadeira ou não, a capela aí está. Vale a pena vê-la. É uma construção tipica do século XIX, com grossas paredes. Na frente da mesma existe uma cruz, no lado dois sinos com a efigie de D. Pedro II, época em que ali foram colocados, cujo som é verdadeiramente impressionante, pois basta tocá-los levemente com os dedos para que o mesmo se produza. Nos fundos da igreja existem umas poucas sepulturas, o assoalho é rústico, provávemnte obedecendo a construção original. O lamentável é que se construiu um muro que destoa completamente da construção da capela, possuindo até um portão de ferro e nos fundos foi a mesma ampliada cometendo-se um verdadeiro crime contra o seu estilo, pois até um vitrô foi ali colocado.

ÊLE MERECE

O Dr. AMUR FERREIRA DO AMARAL, homem culto e preparado, tem grande parte de sua vida intimamente ligada a nosso município. Foi o pioneiro na administração da SUB-ESTAÇÃO DE ENOLOGIA (conhecida então por GRANJA), onde mercê de sua orientação, iniciou-se o que hoje é fonte de visita obrigatória para quantos aqui aportam com o desejo de conhecer o que de importante possuimos. Tornou a "GRANJA", conhecida e popular, incentivando a plantação das frutíferas cujas qualidades ali vinham sendo observadas, depois de se comprovar a adaptabilidade das mesmas às condições climáticas e de solo, em nossa região, com a distribuição de mudas aos interessados. Embora desligado da "GRANJA", em função de sua aposentadoria e de seus afazeres, inclusive como professor universitário, jamais se desligou de nossa cidade, onde hoje reside e é muito benquisto, pois os títulos que possui, não conseguiram modificar sua maneira simples e bondosa de tratar a todos com educação e respeito. Nós que o vemos quase todos os dias e sabemos de sua para nos trazer semanalmente a tradicional "FOLHA DE CAMPO LARGO", da qual é fundador seu filho AIRTON FERREIRA DO AMARAL, e pelo qual hoje luta, com idealismo e sem esmorecimento, fazemos um ausgestão aos senhores vereadores de nosso município, ou melhor, quase um apelo, para que se faça JUSTIÇA ao PROFESSOR DR. AMUR FERREIRA DO AMARAL, concedendo-se-lhe o titulo de cidadão campolarguense, pois se alguém possui méritos para recebê-lo, certamente é ele que diariamente demonstra ser um campolarguense de coração.

OS ACIDENTES CONTINUAM

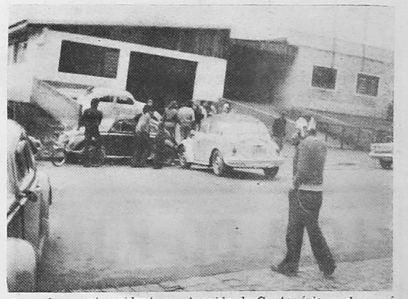

Cena de recente acidente na Avenida do Centenário, onde se vê uma das vitimas.

Faz tempo que O LIBERAL vem batalhando, com o objetivo de conseguir, por parte da Prefeitura, a colocação de quebra-molas, nas imediações dos colégios (medida prevista em lei) e também nas vias de maior movimento em nossa cidade, no intuito de, com a obrigatória diminuição de velocidade, diminuirem também os acidentes. A Prefeitura, entretanto, não se dispõe a cumprir com sua obrigação, respeitando a lei, quanto mais construir as lombadas onde a lei a tal não a obriga. Esse é um dos principais motivos pela qual os acidentes continuam, sem que se preveja uma solução para os mesmos. Felizmente, embora constantes, os acidentes que até agora ocorreram, embora tenham proporcionado a seus participantes, prejuizos de monta, não deixaram, ultimamente vítimas fatais, embora tenham resultado alguns feridos. Urge que se tomem as medidas preconizadas pela ei, especialmente para que as crianças possam sair às aulas mais tranquilas, deixando também mais tranquilos seus pais, cientes de que a segurança impera nas ruas de Campo Largo.

Campo Largo não Tolera Casa de Tolerância

Muita gente estava satisfeita em Campo Largo. Dentre elas se destavacam diversas mulheres da chamada "vida fácil", que agora estavam podendo fazer o amor, naquela tranqüilidade, alegria essa compartilhada por seus inúmeros e assíduos "fregueses", que agora tinham um local sossegado, tranqüilo, onde comodamente, se entregavam aos prazeres da vida. No loteamento da Imobiliária 2.000, no bairro Bom Jesus, o movimento aumentava cada dia. É que ali, passava a funcionar uma CASA DE TOLERANCIA, e os veiculos, especialmente táxis, passaram a trafegar com freqüência desusada até o local, num leva e trás impressionante. As "meninas" estavam prá lá de contentes, pois o faturamento era alto. Os "meninos" idem. Agora, já não havia muito problema para se encontrar um local apropriado para os encontros furtivos. Existia um bem a mão, onde se podia chegar com tranqüilidade. Mas tranqüilidade não propriamente o que sentiam os moradores vizinhos (vejam as ocorrências policiais, na página 4), pois a "bagunça" era grande e o desrespeito uma constante. As "girls", não contentes em cenas no interior da casa, passaram a se exbirem também na rua. A dizer palavrões. A praticar atos obscenos, num mau exemplo que não podia continuar, onde existia tanta criança. Os "boys", embriagados, armados, davam uma de valentes e além de acabarem com a tranqüilidade dos vizinhos, punham em risco a vida dos mesmos. Prejudicados, os moradores agiram e acabaram conseguindo que fosse cassado o ALVARÁ de funcionamento da CASA, que funcionava como sendo: BAR E DORMITÓRIO. E assim, a tranqüilidade voltou a reinar no Loteamento 2.000. Até quando?

O PAI

Arturo Berenger

Possue a austeridade do bronze, a ternura das árvoves que são fortes e dão sombra quando devem dar, e permanecer erguidas quando é hora de olhar o céu e não para a terra.

Resiste a todas as fadigas porque o Lar necessita de pão para se alimentar, lenha para o fogo do inverno, resguardo e segurança nas tempestades.

Sorri e enruga a fronte quando deve, afim de tornar-nos, são e eficazes para sempre: é enérgico, implacável, sóbrio, talvez até violento, se necessário for, quando no fundo de sua alma desejaria sòmente ser terno, tolerante, generoso, sem um gesto ou olhar de durcza.

É que nos vê adormecidos quando crianças; é paciente com nossas incipientes rebeldias de adolescentes; já homens procede como amigo — sem interêsse — como confidente, como camarada, quando supremo sacrifício — desejaria poder compartilhar as caricias que fazemos às nossas mães, a bondosa cumplicidade que elas têm para com os nossos caprichos, o mistico fevor que lhe professamos quando homens.

Tronco, tenda, amparo, refúgio, sòmente ao perdê-lo se compreende tudo que leva de nossa vida, tudo que com êle se vai e tôda a imensa responsabilidade de sentir que agora, sós, devemos começar de novo, e sentir o peso de nossos próprios atos.

Rigoroso e bom, severo e terno, passa pela vida com a mais nobre das missões: dar exemplo, milícia de todos os dias e todas as horas.

É êste o retrato de seu pai, do meu, de todos os pais.

Esta sugestiva oração foi enviada ao O LIBERAL pelo nosso amigo DURVAL WEBER, que solicitou a publicassemos em homenagem a todos os pais e especialmente aos lares de nossos amigos, recentemente enlutados: LUIZ PUPPI FILHO, AFONSO GUIMARAES, Dr. DANTE PORTUGAL CASTAGNOLI, SALATIEL GASPARINO FERREIRA, JOSÉ AUGUSTO e JOSÉ CASTAGNOLI PRIMO.

Agradecemos comovidos a lembrança e reiteramos ao DURVAL e a todos os nossos amigos e leitores que O LIBERAL existe para servi-los.

O LIBERAL EM REVISTA

Esta semana será decisiva para a publicação de "O LIBERAL EM REVISTA". Os últimos detalhes para o efetivo inicio dos trabalhos estão sendo acertados e já teremos parte da matéria dentro de dez dias. Com a colaboração e incentivo que estamos recebendo, a idéia já pode ser considerada como uma realidade e, breve, Campo Largo poderá ter essa publicação cultural que por certo marcará época. Aguardem.

CABANA É A QUENTE! AGUARDEM.

ACERVO HISTÓRICO