O LIBERAL ESPORTIVO

(J. MARZANI NETO)

FANÁTICO TRI-CAMPEÃO DE ASPIRANTES

Na 2.a partida pela decisão da categoria de aspirantes realizada domingo que passou, na "baixada" reunindo FANÁTICO e YPIRANGA DE PALMEIRA, os comandados de Manequinho impondo sua melhor categoria e preparo físico, venceu ao seu antagonista pela contagem de 3 x 0, em partida de muita luta, vibração e técnica, com disciplina e esportividade entre os atletas em campo. O Ypiranga não esmoreceu um instante, foi para a frente e fustigou por várias vezes a meta de Vermelho em tarde de gala defendeu tudo. Outro baluarte foi o Arquimino que inclusive salvou um tento certo, atacava, defendia e até chutar diversas bolas a gol.

Em suma todos excelentes defensores pelas cores do tricolor e pelo futebol apresentado pelo Ypiranga com seis titulares, valorizou esta sensacional conquista e que vem dar ao clube mais um título, conquistando assim o TRI-CAMPEONATO na categoria.

Os tentos foram marcados por Bressã, (28 m. do 1.º tempo de penalidade máxima). No 2.º Marcos Katalinski aos 20 e Ismael encerrou o marcador aos 28 m.

Renda de Cr$ 250,00 — Preliminar JUVENIS: INTERNACIONAL 1 X MACEDO SOARES, 0

Juiz: Eduardo Vieira (Bom) Aux. Antonio Pimêstel.

QUADROS: FANÁTICO TRI CAMPEÃO — VERMELHO — Nelson — Wanderlei — Luiz Carlos — Miro — Saul (Miltinho) — Arquimino — Chalaco — Katalinski — Ismael e Bressa.

YPIRANGA — VICE CAMPEÃO — Jonêl — Diro — Sérgio — Maria — Big — Ari — Lori — Gaio — Chico — Arley e Cutia.

CORITIBA PENTA CAMPEÃO

Jogando a partida decisiva do campeonato de profissionais do Paraná, no domingo passado, a equipe "COXA" empatando com o Colorado sagrou-se mais uma vez campeão do Estado e conseguindo o título de PENTA CAMPEÃO PARANAENSE.

Nossos parabéns aos coritibanos, pelo grande e sensacional título.

CAMPEONATO BRASILEIRO COMEÇOU 4.a FEIRA

Nossos representantes CORITIBA E ATLÉTICO ESTREIARAM E OS RESULTADOS FORAM ESTES:

NO MARACANÃ — FLUMINENSE 0 X CORITIBA. 1

NO BELFORT DUARTE: ATLÉTICO, 2 X BOTAFOGO. 1

BOLETIM N.º 27/75, de 19 de agosto de 1975.

O Sr. Presidente desta Liga Regional, no uso de suas atribuições, resolve:

1.º) Marcar na categoria de Aspirantes, dois pontos ao Fanático F.C. por ter vencido ao Ypiranga F.C. pela contagem de 3 x 0.

2.º) Proclamar CAMPEÃO, na categoria de Aspirantes, a equipe do Fanático F.C. e VICE-CAMPEÃ a equipe do Ypiranga F.C., ref. a temporada do corrente ano;

3.º) Proclamar CAMPEÃ, na categoria de Amadores, a equipe do Fanático F.C. e VICE-CAMPEÃ a equipe do Ypiranga F.C., ref. a temporada do corrente ano;

4.º) Acusar os recebimentos dos ofícios s/n.ºs do Pindorama F.C. e G.E. Operário, comunicando a esta Liga Regional e aos demais clubes filiados, que não participarão da "Taça Cidade de Campo Largo";

5.º) Acusar o recebimento do Ofício n.º 1350/75 da F.P.F., comunicando o seu novo Expediente, o qual divulgamos: de 2.a a 6.a feira — das 8 às 11.30 horas: Expediente INTERNO; das 13:30 às 18.30 horas: Expediente EXTERNO;

6.º) Após o término do Campeonato do corrente ano, divulgar a classificação geral, 1.º e 2.º turnos, por pontos perdidos:

AMADORES

1.º) Fanático F.C. — Campeão 1 p. perdido.

2.º) Ypiranga F.C. — Vice-Campeão 12 p. perdidos

3.º) Internacional E.C. e Pindorama F.C. 13 p. perdidos

4.º) E. Clube 21 de Abril 16 p. perdidos

5.º) S.O.B. Operária, U. Ferraria E.C. e Columbia F.C. 17 p. perdidos.

ASPIRANTES

1.º) Fanático F.C. — Campeão 9 p. perdidos

2.º) Ypiranga F.C. — Vice-Campeão — 10 p. perdidos

3.º) S.O.B. Operária e Columbia F.C. — 11 p. perdidos

4.º) Internacional E.C. e U. Ferraria F.C. — 15 p. perdidos

5.º) Pindorama F.C. — 19 p. perdidos

6.º) E. Clube 21 de Abril — 20 p. perdidos.

7.º) Agradecer a todas as equipes que participaram do Campeonato do corrente ano;

8.º) Comunicar a F.P.F. os clubes que disputarão a "Taça Cidade de Campo Largo": Fantácio F.C.; Internacional E.C.; E.C. 21 de Abril; U. Ferraria E.C.; Columbia F.C. e S.O.B. Operária;

9.º) De comum acordo entre as equipes participantes, o Regulamento da "Taça Cidade de Campo Largo", será o mesmo do Campeonato, apenas com a observação seguinte, quanto ao Artigo 6, § 2.º — onde se lê **em campo com alambrado**, acrescente-se: **na sede da Liga Regional;**

10.º) Registrar por duas temporadas, para o Fanático F.C., os seguinte atletas: 31) Braz Marcelino Alves; 32) Cesar Ambrosio Marques 33) Braz Gomes Arruda.

RESULTADOS DA 2.a FASE DO CAMPEONATO DE PELADA PATROCINADO PELO FANATICO FUTEBOL CLUBE

DATA: 16 de agôsto de 1975

Jogo: AUTOLUB 4 x 2 MARINGÁ

Equipes — AUTOLUB — Henrique — Carlos — Renato — Carazzai — Percy — Breda — Medeiros — Nelson — Edson — Monteiro — Axel.

MARINGÁ — David — Orlando João — Celso — Aldevino — Valdemir — Casimiro — Aparecido.

Marcadores: P/AUTOLUB — Breda 2 e Medeiros 2. P/MARINGÁ — Celso e Orlando.

Anormalidades — Cartão amarelo p/Medeiros da Autolub; David e Valdemir do Maringá.

DATA: 16 de agôsto de 1975

Jogo: BRASÍLIA 2 x 1 BODEGUEIROS.

Equipes: BRASÍLIA — Rogério — Liberato — Bonato — Mazzon — Eloir — José — Zanin — Luiz.

BODEGUEIROS — Lorival — Zaterra — Erol — Aristides — Cezar — Airton — Ivo — Pedro — Wilson

Marcadores: p/BRASÍLIA — Eloir e Bonato p/BODEGUEIROS — Zaterra.

Anormalidades: Cartão amarelo p/Wilson do Bodegueiros.

DATA: 16 de agôsto de 1975

Jogo: COCEL 3 x 3 AUTOKAR

Equipes: COCEL — Carlos — Sérgio — Algacir — Adriano — Winston — Evaldo — Marcos — Darley — Afonso — Carlito.

AUTOKAR: Vergilio — Antonio — Luiz — Luiz Roberto — Elcio — Augusto — Celso — Artur — Santo — Luiz Fernando.

Marcadores: Marcos, Afonso e Evaldo p/COCEL. Luiz Roberto, Artur e Celso p/AUTOKAR.

Anormalidades: Cartão amarelo p/Marcos da Cocel.

Conforme regulamento obteve a classificação para as finais a equipe da Cocel por vencer da série de penalidades máximas por escore de 5 x 3.

Obs: Todos os jogos tiveram a arbitragem de EDILVANIR JORGE NASSAR.

EQUIPES Classificadas para o turno final: COCEL, BRASILIA e AUTOLUB por critério técnico e MARINGÁ por sorteio.

OCORRÊNCIAS POLICIAIS

Felizmente continuam escassas as notícias policiais. Talvez se deva ao fato ao trabalho desenvolvido pelos policiais, o que é muito bom para a tranquilidade dos campolarguenses. Apesar disso "furar" um pouco a coluna, estamos torcendo para que tudo continue assim, em nossa querida cidade. Pois o que queremos mesmo é paz e amor.

ESCANDALO NA SOCIEDADE

Esta semana uma senhora cujo nome a coluna não quer revelar, compareceu à Delegacia formulando queixa violenta contra seu marido. Afirma ela que seu marido a espancou violentamente e que já está movendo ação de desquite contra o mesmo. Procuramos verificar mas, na realidade tal ação não existe, o que pode motivar a reconciliação do casal. o que será muito bom. Tomara que isso aconteça, pois assim o escandálo não será grande, em nossa sociedade.

GALINHAS QUERIDAS

O Sr. JOSÉ ZERIBETO está muito triste. Ele mora na entrada da Colonia Cristina e não pode criar galinhas sossegado. As galinhas do "Seu" Zeribeto são bem tratadas, gordas e bonitas. E muita gente põe "ôlho" nas mesmas, pois "a galinha do vizinho é sempre melhor". Dessa maneira as coitadinhas das penosas, têm sido transportadas por "malacos" desconhecidos, que possivelmente as têm transformado numa gostosa canja. Em outras palavras: Zeribeto tem sido servengonhamente furtado por ladrões que não respeitam nem o sossego das pobres galinhas. Ainda esse semana levaram umas vinte de seu galinheiro. E o pior é que tal fato se repete pela quinta vez. o que é um bom sinal: Quem experimentou, gostou. Agora é preciso que o AGENTE 00 investigue com carinho e coloque o aprontador "de molho", para ver se ele vai gostar também do xadrez.

VITÓRIA

Compareceu dona Vitória I. de O., reclamando ao AGENTE 00, que seu marido, M. de Oliveira, de uns dois anos para cá, deu de maltratar a queixosa, batendo-lhe com uma frequência alarmante. Dona Vitória não está gostando do assunto e pediu providências do 00, que por certo atenderá, pois já começou a tomar as primeiras providências. Dessa maneira, começou as perguntas importantes;

Agente 00 — Ele bebe?

— Vitória — Sempre bebe mais não muito.

E assim, com tôda a categoria que Deus lhe deu, já conseguiu descobrir muita coisa sobre os problemas do marido batedor.

MARIA PARANÁ ATACA

O Sr. Benedito Augusto de Deus esteve na Delegacia e fez uma queixa um tanto estranha. Diz ele que faz aproximadamente cinco meses (para os menos avisados: e faz mesmo, pois o verbo fazer, no sentido de tempo não se pluraliza). Assim VIDAL, cujo nome de guerra é MARIA PARANÁ. Acontece que a MARIA, chegou um momento em que provavelmente, ficou chateada com de DEUS e armada de um punhal e uma garrucha, tentou matar o queixoso, além de não mais entregar o que lhe pertence: Um rádio marca Sander, uma garrafa térmica e um par de bôtas. E agora o Benedito está "fulo" da vida pois tá realmente na pior: Tomando café frio, sem poder escutar o programa do nhô Jéca, e machucando os pés nas pedras. Mas... não há motivo para preocupação. Sempre resta uma esperança. O AGENTE 00, vem aí.

Esportotal

Nelson Chagas

FOGO SIMBÓLICO DA PATRIA

A comissão executiva da Liga de Defesa Nacional do Paraná, esteve reunida no Círculo Militar; quando divulgou o roteiro que está cumprindo o F. S. P. no nosso Estado. O Fogo Simbólico da Pátria saiu no dia 16 de agosto da cidade de Rio Negro, na corrida que durará 22 dias e passará por 52 cidades do interior do Estado. O roteiro deste ano é o mesmo percorrido por D. Pedro II quando esteve no Paraná, de 17 de maio a 22 de junho de 1880.

A Tocha chegará em Curitiba no dia 7 de setembro onde integrará as comemorações do dia da Independência. Para este ano, a corrida sofreu modificação; passando a ser apenas regional, ao contrário dos outros anos que a Tocha percorria quase todos os estados. Como motivação nacional, a corrida está homenageando o 150.º aniversário da vitória da Força Expedicionária Brasileira na Itália. A Liga do Paraná escolheu João da Silva Machado, Barão de Antonina, para receber homenagem regional em função de sua contribuição na colonização do Estado.

ROTEIRO

Está sendo cumprido o seguinte roteiro: após ter partido de Rio Negro: Lapa; São Mateus do Sul; Palmeira; Irati; Prudentópolis; Guarapuava; Laranjeiras do Sul; Guaraniaçú; Cascavel; Marechal Cândido Rondon; Guaira; Iporã; Umuarama; Cianorte; Maringá; Apucarana; Londrina; Assaí; Curiúva; Piraí do Sul; Ponta Grossa; Campo Largo e Curitiba.

Na capital o Fogo Simbólico chegará por volta das 9 horas do dia 7, permanecerá aceso em uma pira comemorativa o dia todo, sendo guardada por clubes de serviço, escolares e ex-integrantes da FEB, a pira será definitivamente extinta no final da tarde do dia 7, com hasteamento de bandeiras, execução de hinos e outras solenidades.

PARTICIPAÇÃO DE CAMPO LARGO

Com bastante antecedência, estão sendo feitos os preparativos para recepção do Fogo Simbólico da Pátria em nossa cidade. A tocha chegará em Campo Largo no dia 6 de setembro às 12 horas, trazida por atletas da cidade de Ponta Grossa. Aqui o F. S. P. permanecerá até a manhã do dia 7 de setembro, quando então será levada por nossos atletas até Curitiba, saindo com tempo de lá chegar, às 9:00 horas.

Todo o cerimonial já está sendo cuidadosamente preparado, para que Campo Largo cumpra com dignidade a sua parte nesta maratona cívica.

O Prefeito Carlos Zanlorenzi, através da Divisão de Ensino, representada pela professora Otilia B. Braga, está tratando da Organização do programa Cívico da recepção, bem como do roteiro a ser cumprido dentro do nosso município. A Inspetoria Regional de Ensino, através do professor Antonio Cicarino Pereira, cordena e programa a guarda que será respeitosamente cumprida, perante a Pira Olímpica, por alunos dos diversos estabelecimentos de ensino. Por outro lado o Professor Luiz Carlos Rachinski, já está formando o grupo de 30 atletas, encarregado de fazer a escolta da tocha olímpica desde a sua chegada nas imediações da cidade, dia 6, até a Prefeitura, bem como de levá-la até Curitiba, na manhã de 7 de setembro.

Como se nota é das melhores a boa vontade do povo campolarguense para cumprir o seu dever cívico; e muitos membros da comunidade solicitados a colaborar, já se colocam a disposição, como o caso do sr. Alcebiades Spréa, diretor da Cocel, o qual colaborará com suas viaturas para o transportes dos atletas.

A CUNICO & CIA. LTDA.

VULCANIZAÇÃO RECAUTCHUTAGEM RESSOLAGEM

RODOVIA DO CAFÉ KM.23 CAMPO LARGO - PR.

FONE-85309

BRAGA & CIA. LTDA.

Móveis e Utilidades

TUDO EM ATÉ 24 MESES

Móveis em Geral — Fórmicas — Fogões — Gravadores — Bicicletas — Caixas de Som e Acessórios Televisores etc.

QUALIDADE E GARANTIA.

Rua XV de Novembro, 2012 — Oswaldo Cruz, 1193

CAMPO LARGO.

VENDEM-SE

TERRENOS RURAIS

26 alqueires com água, luz, casa, paiol, rio e tamque. Mecanizavel e excelente para cultura, ótimo acesso, a 4 km de Campo Largo.

10 alqueires, contendo uma pedreira, a 15 km do asfalto; ótima estrada até o local.

13 alqueires no Retiro a 16 km de Campo Largo, na estrada pricipal.

1 alqueire em Itaqui.

34.659 m2, no Formigueiro — Araucária, com água e luz.

13 alqueires, no municipio de Araucária, dividindo com a barragem da PETROBRAS, com água e mato.

AREA: 33 alqueires, com água, luz, casa, paiol, tanque, contendo um barreiro.

URBANOS:

LOTES NO BOM JESUS.

LOTES NA PRAIA DE LESTE — Diversos.

ITAQUI — Na Avenida Porcelana, diversos lotes.

JARDIM ESMERALDA — Lotes a partir de Cr$ 180,00 mensais, prestações s/ acréscimo.

12.100 mts2., em Itaqui, com 100 mts. de frente para o asfalto.

Lote no km 1 da Rodovia do Café — Curitiba.

TERRENO COM BARREIRO, ótimo preço.

Praça Getulio Vargas, n.º 2.411 — Fone 8-5447

O BOM NEGOCIO

É comprar um lote em lugar privilegiado, no quadro urbano, perto do asfalto, financiado e por preço excelente.

Para fazê-lo, dê um pulo até o n.º 2.411 da praça Getúlio Vargas e fale diretamente com os proprietários: OSMAIR e AFONSO. Fone 8-5447.

Aja rápido. O que é bom dura pouco.

REAL IMÓVEIS

Rua do Centenário n.º 1.957 (Cine D. Pedro).

CRECI 716.

A REAL IMÓVEIS ESTÁ BOTANDO PRA QUEBRAR

Vende lotes e casas em todos os pontos da cidade.

Lotes a partir de Cr$ 100,00 mensais, em lugar de excelente valorização. Compra, vende, administra.

Constrói casas financiadas a Cr$ 376,00 por mês.

REAL IMÓVEIS lhe oferece sempre o melhor negócio.

Transforme seu domingo em alegria e felicidade.

Vá com sua família almoçar no

RESTAURANTE BASSANI LTDA.

Rodovia do Café Km. 22, ou leve para casa: Cupim, costela, churrasco, galeto, linguiça assada na brasa e outros apetitosas variedades.

PRODUTOS ANTARTICA EM CAMPO LARGO É COM R. CAVALLI & CIA. LTDA.

O LIBERAL

Diretor Responsável: *OSMAIR FERREIRA*

TIRAGEM: 1.500 exemplares — PREÇO: CR$ 1,00

ANO III — CAMPO LARGO, 31 DE AGOSTO DE 1975 — Nº 117

DESTAQUE

O "SANTEIRO" LEVA ARTISTAS AO PRESIDENTE

Inconformados com a proibição da novela "Roque Santeiro" para o horário das 20 horas, alguns artistas da TV — entre os quais Francisco Cuoco, Tarcisio Meira-Lima Duarte e Paulo Gracindo — entregaram ontem, em Brasília, ao ministro Golbert do Couto e Silva, chefe do Gabinete Civil, um memorial endereçado ao presidente Geisel, manifestando sua preocupação pelos "destinos da nossa cultura". Ao final da tarde, a Divisão de Diversões Públicas da Policia Federal divulgou nota dando a sua versão dos fatos.

RODOVIÁRIA

Inaugurada ontem a Estação Rodoviária Municipal Obra polemica desde o seu início, chega agora ao seu final. No entanto ao que parece, os problemas da nova rodoviária ainda nem começaram.

ADMINISTRADOR

Lauro Perússolo foi escolhido pelo prefeito para ser o administrador da Estação Rodoviária. O cargo foi criado por lei da Câmara Municipal e classificado como cargo de comissão, ou seja, cargo de confiança do Sr. prefeito municipal.

E OS BOX?

E por falar em estação rodoviária, muitos comerciantes da Cidade estão curiosos prá saber com que é que ficaram os "box" para instalação de pontos comerciais. É só checar!

E OS TAXIS?

E os motoristas de táxi também estão curiosos prá saber como é que vai ficar o ponto de taxi da rodoviária. Informações não oficiais dizem que haverá um único "ponto livre", com vaga só para 3 carros. E quando chover, como é que o povão vai se arranjar?

CALÇAMENTO

O prefeito está calçando muitas ruas. Mas nem todos estão contentes. Os vereadores, por exemplo, estão denunciando que o calçamento está sendo feito as obras de infra-estrutura, ou seja, sem rede de água e esgoto e mesmo sem captação das águas pluviais. É por isso que existem aquelas depressões nas esquinas (onde os motoristas menos avisados podem se trumbicar) que é prá água passar. Citando as palavras do vereador Altayr Castagnoli "o prefeito está pintando um paiol velho", quando seria necessário construir uma casa nova, com alicerces firmes.

TRÂNSITO

O nosso trânsito precisa mesmo de reparos urgentes. Tomara que o novo chefe do Detran — Sr. Jaime Nascimento — consiga colocar a casa em ordem. O que não é fácil.

O LIBERAL EM REVISTA

Chegando ao final os preparativos para a edição de O LIBERAL EM REVISTA, que marcará época na história cultural de nossa terra. Receba bem os nossos repórteres, colaboradores e agentes de publicidade. Pois do trabalho e cooperação de todos, dependerá o sucesso desse empreendimento.

SECRETÁRIO DA JUSTIÇA EM CAMPO LARGO

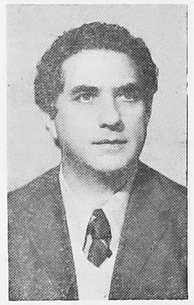

O Secretário da Justiça — Dr. TÚLIO VARGAS — virá a Campo Largo na próxima sexta feira, dia 5 de setembro, quando proferirá palestra comemorativa à Semana da Pátria.

A palestra do Secretário será realizada às 20 horas, em Sessão Solene da Câmara Municipal.

CONVIDADO ESPECIAL

Na última segunda feira, os vereadores decidiram marcar uma Sessão Solene da Câmara Municipal em comemoração à Semana da Pátria.

Por decisão unânime dos vereadores também ficou estabelecido que o convidado especial para proferir palestra na ocasião seria o deputado federal e atualmente Secretário de Interior e Justiça — Dr. Túlio Vargas.

CONVITE

Dessa forma, a Câmara Municipal de Campo Largo está convidando as autoridades e o povo em geral para a reunião solene em Comemoração à Semana da Pátria, no dia 5 de setembro, sexta feira próxima.

COMEÇA HOJE A SEMANA DA PÁTRIA

Basicamente, 3 comemorações marcarão as solenidades da Semana da Pátria em Campo Largo: A sessão solene da Câmara Municipal na noite do dia 5 de setembro (sexta feira próxima), achegada do Fogo Simbólico (sábado ao meio dia) e o grande desfile escolar do dia 7 (domingo). A Prefeitura já divulgou a programação oficial:

PROGRAMAÇÃO para as festividades comemorativas à Semana da Pátria.

Durante a Semana da Pátria, haverá comemoração interna nos estabelecimentos de ensino.

Dia 6, às 12h00 — Chegada do Fogo Simbólico da Pátria defronte a Prefeitura Municipal, trazido por atletas da cidade de Ponta Grossa. Agradecendo tão honrosa visita, falarão os membros da LDN: Dr. Attilio Barbosa Júnior e Profa. Lolari P. Caneparo.

Dia 7, às 7h45 — Partida do Fogo Simbólico da Pátria para a capital do Estado, conduzido por atletas campolarguenses. O Prof. Luiz Carlos Rachinski comandará os atletas Na capital. Saudação da Mulher campolarguenses, pela Prof.a Maria Helena Z. Portella representante do Grupo Escolar "Dr. Clotário Portugal, fará a saudação em nome do povo campolarguense, o Dr. Sebastião Torres.

Dia 7, 8h00 — Hasteamento das Bandeiras Nacional, Estadual e Municipal, pelos Sr. Nério S. Ferreira, Nilton Cardoso da Silva e Carlos J. Zanlorenzi respectivamente. Durante o hasteamento, todos os presentes entoarão o Hino Nacional. Falarão sobre a data Magna da Pátria, os Srs. Prof. Antônio Cicarino Pereira e Dr. Pedro A. Andreassa.

Dia 7, às 9h00 — Grande desfile escolar, com a participação das Fanfarras locais e Clubes Desportivos. (Coordenação da 51.a Inspetoria Regional de Ensino e Divisão do Ensino Municipal)

Dia 7, às 17h45 — Arriamento das Bandeiras, Nacional, Estadual e Municipal, pelos Srs. Dr. Jacir Ribas Melzer, Estanislau Sovierzoski e Arlindo Chemin.

Dia 7, às 18h00 — Missa Solene "A PÁTRIA É A UNIÃO DE TODOS"

SEU ALBERTO, O NOVO DELEGADO

Embora muita gente não saiba, o novo delegado de Campo Largo é o Sr. Alberto Gonçalves, mais conhecido como "Alberto Português", que durante muito tempo foi delegado do distrito de Ferraria.

Desde que assumiu a Delegacia de Campo Largo, o seu Alberto tem voltado seues esforços para resolver os problemas policiais de nosso município, que não são poucos, e que exigem, além de muito trabalho, uma boa dose de Idealismo.

Aliás, Idealismo é o que não falta ao novo Delegado. Pois, cá entre nós, ele está no cargo "por amor à Pátria", pois não sendo delegado "de carreira", não recebe nenhum centavo por seu trabalho. Isso sem contar as despesas que seu Alberto tem para se deslocar diariamente, de ônibus ou com o seu volks, de Ferraria até aqui.

CARTA

Recebemos, nesta semana, a seguinte carta do novo delegado:

"Senhor Diretor:

Por ocasião de minha pessoa ter assumido o cargo de Delegado desta cidade de Campo Largo, coloco-me à disposição desse conceituado Jornal.

Sendo o que de momento se apresente, aproveito a oportunidade para apresentar a V. S.a os meus protestos de elevada consideração e apreço.

Atenciosamente, Alberto Gonçalves — Delegado".

SAI NESTA SEMANA O LIVRO DE ODILA PORTUGAL CASTAGNOLI

O novo livro da poetisa campolarguense Odila Portugal Castagnoli sai do prelo nesta semana. Versando sobre a vida de seu filho — Dante — recentemente falecido, o livro é uma mensagem de amor e de saudade.

"O LIBERAL" publica hoje, em primeira mão, texto do Dr. Vasco José Taborda que é o artigo de cabeça do livro "Meu Filho, o Médico"

ODILA PORTUGAL CASTAGNOLI

Alma afetivamente ligada aos problemas da criança, Odila Portugal Castagnoli como antiga professora, não poderia deixar de se dedicar profundamente ao amado filho que perdeu, num golpe imprevisto, talvez impiedoso do destino, considerado este como uma esperança frustada, jamais como vontade do Criador. A sua dedicação às crianças, outras que não a sua, apenas fazia crescer o seu carinho e amor pelo seu inconfundível filho Dante Antonio Portugal Castagnoli, que era a luz de esforços inauditos dispendidos no curo de cinqüenta anos nas escolas do Estado, a finalidade única da sua vida, o seu amor, a sua filosofia, e a sua poesia.

E Dante cresceu, se desenvolveu sob o calor próximo de sua mãe, de seus estímulos, de seus ensinamentos e conselhos, frutos de larga experiência de vida sofrida e plena de surpresas, que nunca a abateram. Ele se fez jovem, vitorioso nos estudos e logo mais na profissão, sem perder por momento sequer a coragem que sempre vira despontar da personalidade forte mas sensível de sua amada genitora.

A sua dedicação à família era total. E, por incrível que pareça, fazia o mesmo aos clientes que o consideravam amigo, quase familiar. Criam nele, obedeciam-no, amavam-no porque era puro, simples, cordial, humano e acima de tudo bom.

Campo Largo, a terra generosa, tradicional de nossa história do Paraná era o rincão que amava, ao qual deu tudo que pôde de seu talento e juventude.

Foi um cidadão reto, alma plena das qualidades que só os melhores chegam a possuir, por serem escolhidos para servir humildemente, ao próximo, como queria Cristo.

Soube fazê-lo bem e bastante. Disso decorre o amor que mereceu de sua gente, que o pranteia por realmente fazer-lhes falta, nas alegrias e nas dores.

Odila Portugal Castagnoli, alma desolada, acastelou-se nas letras, onde ela pode manter longos diálogos com o FILHO inesquecível, a quem sempre compreendeu e amou.

Ele foi o seu médico carinhoso, que tantas vezes a atendeu nas dores físicas, encorajando-a à vida e ao exercício de seus misteres: o magistério e a pena.

FILHO, MÉDICO — em ambas as missões foi perfeito e bom, e como esposo e pai o seu amor e devotamento foram significativamente exemplares.

Vasco José Taborda

AFFONSO NA DIREÇÃO DA ARENA DO PARANÁ

Com 41 dos 43 votos depositados pelos convencionais, foi eleita a Comissão Executiva do novo Diretório Regional da Arena no Paraná, sob a presidência do sr. Affonso Alves de Camargo Netto. Depois de assumirem seus postos, o presidente e os 11 outros integrantes da Executiva foram recebidos em audiência pelo governador Jaym Canet, no Palácio Iguaçu. No discurso de posse, Affonso atribuiu-se e à comissão que dirigirá, como missão primordial, o fortalecimento do Partido, prometendo para isso abrir as portas a todas as lideranças e a estas apelndo pra que participem do esforço de união do arenismo paranaense.

A chapa única referendada pela quase totalidade dos votos era assim constituída: presidente, Affonso Camargo Netto; 1.º vice-presidente, Ítalo Conti; 2.º vice-presidente, João Mansur; secretário-geral, Cânndido Martins de Oliveira; 1.º secretário, Quelse Crisóstomo; tesoureiro, Fabiano Braga Côrtes; vogais, Antonil Ueno e José Lázaro Dumont; e delegados do Partido junto ao Tribunal Regional Eleitoral — TRE: Cléverson Teixeira, Ivan Ruppel e Fuad Nacil.

FORTALECIMENTO

O novo presidente começou seu discurso afirmando que não há democracia forte sem a existência de partidos fortes, e que portanto vê no fortalecimento da Arena a condição para que o desenvolvimento experimentado pelo Brasil desde 1964 se processe sempre dentro do regime democrático. "E é do fortalcimento da Arena, acrestou, que o povo brasileiro pode esperar que continuará colhendo os frutos do desenvolvimento social que agora experimenta em decorrncia do desenvolvimnto econômico trazido pela Revolução".

A esse propósito, lembrou a distinção das fases de desenvolvimento — econômico, social e político — feita recentemente pelo pelo presidente Ernesto Geisel, e pediu o empenho dos arenistas paranaenses para que o progresso brasileiro no campo político deixe de ser agora o que menos apresentava em resultados naquelas três áreas.

INAUGURADA A RODOVIÁRIA

OS PROBLEMAS COMEÇAM AGORA...

Fara o povo campolarguense, os problemas com a construção da rodoviária municipal, só começam agora após a inauguração.

Embora as denúncias tenham sido levantadas desde o início pela Câmara de vereadores e por este Jornal — quanto a inconveniência da localização e as irregularidades da concorrência — sòmente agora que o povo começará a sentir na carne os problemas da desastrosa obra.

PRIMEIRO E MAIOR

O primeiro e talvez o maior problema que já aflige aqueles que se utilizam dos ônibus intermunicipais, é a telmosia do sr. prefeito municipal em não permitir que permaneça um ponto de ônibus no centro da cidade.

Com isso deseja o prefeito obrigar os passageiros a tomarem o ônibus na rodoviária (a próxima parada será no Bar Balsanelli), tornando-a obrigatóriamente ponto de partida e de chegada.

Trata-se de um expediente para valorizar a sua obra e obrigar a sua utilização, seja ou não do agrado do usuário.

MAIS CARO

Dessa forma, viajar a Curitiba, que já era penoso por causa do desconforto dos atuais ônibus, torna-se agora mais caro, pois, para chegar-se até a rodoviária é preciso fazer outra viagem (de táxi, ônibus-circular ou lotação) e consequentemente gastar mais dinheiro.

Isso não acontece para os que preferirem fazer o percurso a pé, necessitando para tanto levantar meia hora mais cedo (e tudo isso é melhor para a saúde).

Não se preocupe. Tudo faz parte da campanha "MEXA-SE" agora também patrocinada pela Prefeitura de Campo Largo, pois nesta terra, quem tem que se "MEXER" é mesmo o povo, pois quando os administradores SE MEXEM é aquele desastre... (Veja o Editorial na página 2)

INPS TERÁ ASSISTÊNCIA MÉDICA

A partir de 1.º de Setembro a agência local do Instituto Nacional de Previdência Social oferecerá assistência médica gratuita a todos os segurados e dependentes.

Quatro médicos estarão à disposição dos beneficiários, no Consultório Médico do INPS situado no andar de cima da Farmácia Leny.

Os médicos que darão o atendimento são os seguintes:

Na parte da manhã:

Dr. João Carlos Strazulas — ginecologista.

Na parte da tarde:

Dr. Flávio da Costa Leite — obstetra e clinica geral.

Dr. Arnaldo Beraldi — pediatria

Dr. Marcelo ROGER — Clinica geral.

CARTEIRINHAS

Para receber o atendimento médico os beneficiários deverão estar com suas carteirinhas bem atualizadas.

ACERVO HISTÓRICO MUNICIPAL DE CAMPO LARGO - PR