OCORRÊNCIAS POLICIAIS

ESTUDANTES
AINDA NÃO CIVILIZADOS

O Sr. Adão Camilo formulou queixa contra alguns elementos que deixamos de citar os nomes porque presume-se ser menores, mas se não forem terão os nomes lançados na D.P., estudantes do Colégio Presidente Kenedy, os quais vem perseguindo seu filho menor A.C. no término das aulas.

FACA E FUNHAL

Foi o que Valdomiro e Silvio Batoso dos Santos usaram ao atacar o Sr. Acilio Elzebio, soldado da Q.P.M. inativo, na rua Rui Barbosa nesta cidade. Mas pelo que Raiam, levaram a pior.

CHEGA DE JOIAS, O NEGOCIO É LEVAR CRIANÇA

A Sra. Hercilia Raimundo registrou queixa contra Conceição de tal residente na Agua Mineral, a qual levou uma criança da queixosa e se recusa a devolve-ia.

O QUE ISSO, VAGABUNDO?

Geralina M.ª do Rosário residente em Fazendinha, queixou-se contra seu sobrinho conhecido como Patinho que, armado com uma foice, tentou agredir o esposo da queixosa.

METIDO A VALENTE

A Srta. Arlete Rosa Pianaro formulou queixa contra seu primo Orlando Pianaro residente no quarteirão Guabiroba o qual tentou agredi-la e proferiu palavras de baixo calão dizendo mais que iria buscar seus pais que ele queria esparcá-los.

D. JUAN FRACASSADO

A Sra. Geovina Chereda formulou queixa contra o individuo José Medeiro o qual após fazer-lhe algumas propostas indecorosas e como não conseguisse o intento, armado com um tremendo facão tentou corquistá-la na marra. Acontece que D.ª Geovina não dorme de touca, armou-se com uma foice e mandou que D. Juan Fracassado tivesse a bondade de entrar.

QUASE O ENGOLIU

O jovem Miguél Crescencio Martins registrou queixa que, quando passava pela rua Abilio Monteiro, no Bairro Bom Jesus, foi mordido por um cão pertencente ao Sr. Humberto de Tal.

DANÇA DE FACÃO

O menor E.J.B. residente no Jardim Bela Vista queixou-se contra João Irani Coutro o qual tentou agredir o queixoto, com um facão.

FURTOS E ROUBOS

E CONTINUAM
AS VISITAS INESPERADAS

Quem recebeu a visita esta semana, foi o Sr. Antonio dos Santos. A "visita", aproveitou para fazer uma limpezinha em diversos objetos.

DINHEIRO NA MOLEZA

O Sr. Maurillo Barbosa residente no Itaqui, queixou-se contra os menores W. e A., os quais furtaram do menor V.A.M. a importância de Cr$ 100,00 de uma venda de sorvetes.

DE VOLTA AS PENOSAS

O Sr. Daniel Reinaldir residente em Fazendinha, registrou queixa contra ladrões, os quais danificaram a cerca de sua propriedade, entraram em um galinheiro e levaram nada mais que 50 penosas.

SÓ DE LEVE

A Sra. Helena Ferreira residente em Ferraria formulou queixa de que roubaram sua residência e levaram diversos objetos na importância de Cr$ 500,00 e todos os seus documentos pessoais.

MATEMATICOS

O Sr. Agostinho Franco, residente em Cadeias, queixou-se de que ladrões furtaram de sua residencia 20 baldes de óleo lubrificante, uma maquina de calcular, Cr$ 2.000,00 em dinheiro e diversos cheques já preenchidos.

SÓ SE FOREM BEBADOS

A Sra. Terezinha Kaminski residente no bairro N. Sa. da Aparecida registrou queixa de que ladrões arromba ram a sua residência e furtaram diversos objetos de valor, dentre eles 2 garrafas de champagne e Cr$ 1.300,00 em dinheiro.

AS ÚLTIMAS

ASFALTO.

Parece que, finalmente, a prefeitura está começando as atividades para o asfaltamento de nossas ruas. O serviço já foi iniciado, o que é muito bom.

Brevemente pelo menos algumas ruas já poderão contar com esse melhoramento o que será muito importante. Parece que demoramos mas chegamos a era do asfalto.

ESTRAGANDO.

O pouco asfalto existente está estragado pelo continuo tráfego de veiculos pesados nas ruas centrais de Campo Largo. Já está na hora de se tomar uma providência a respeito. É preciso que êsse tráfego seja desviado, pois além de estragar o asfalto, os caminhões muitas vêzes estacionam nos dois lados das ruas, atrapalhando bastante a circulação de outros veiculos.

HOMENAGEM

Uma das pessoas que tem contribuido decisivamente para o bom andamento da CÂMARA durante muitos anos e que dedicou sua vida ao serviço público em nossa cidade além de participar de diversos movimentos artisticos e ensaios e formou até banda em nosso município, mas nunca recebeu uma homenagem que fizesse justiça a suas múltiplas e importantes atividades, foi o Sr. JOÃO FERREIRA KUSTER. Já está na hora de ser lembrado e homenageado.

CUIDADO

Ao efetuar suas compras, veja muito bem os preços. As vezes de uma casa comercial para outra, a diferença é grande. Por outro lado, não se engane com os preços de Curitiba. Muita coisa é bem mais barata em nossa cidade. Especialmente agora, que o Natal se aproxima e as compras aumentam, é bom ter em conta esse fato. Vamos prestigiar nosso comércio que hoje oferece tudo o que o de Curitiba possui e, não raro, por melhor preço.

BARRAGEM

O que está dando de peixe na "Barragem da Petrobras", não está escrito. Muita gente que vai lá pescar volta com boa quantidade de peixe. Sem duvida uma pedida muito boa. Agorã, o que muitos fazem, não pode e nem deve continuar. Muita gente, utilizando fisgas, machucam peixes grandes que, mais tarde, aparecem boiando mortos, nas margens da represa o que leva muitos a pensarem que os peixes estão morrendo de alguma doença. O negócio é ir até a Barragem mas pescar com vara. Nada de utilizar redes ou fisgas, mesmo porque a fiscalização está violenta. E com razão.

CONTINUAM OS ROUBOS

Os furtos e roubos em nossa cidade, continuam ocorrendo com intensidade alarmante. É necessário que seja tomada uma medida séria e urgente para diminuir essas ocorrências. Porisso a esperança é que o prefeito Newton Puppi utilize seu prestigio junto ao governo do Estado para que seja instalado de imediato o serviço de Rádio Patrulha em nossa cidade e para que venham logo os novos soldados que nossa cidade precisa.

ACONTECIMENTO
INEDITO

O futebol amador de nossa cidade, está em festa. Os dois clubes que representam nossa cidade foram classificados para a segunda fase da Taça Paraná. INTERNACIONAL e FANATICO, tiveram um espetacular desempenho e precisam e merecem, agora mais do que nunca, o total prestigiamento de seus associados e torcedores. Ambos os clubes, por outro lado, terão ponderável ajuda da Prefeitura Municipal, pois o prefeito Newton Puppi, na próxima semana, deverá liberar verba de Cr$ .... 10.000,00 (dez mil cruzeiros) para cada um dos clubes. Uma bela atitude do prefeito que, dessa maneira, colabora com as duas agremiações, com idêntica quantia. No entanto, os torcedores não devem pensar que essa quantia resolverá os problemas de deslocação nessa 2.ª fase da Taça Paraná, pois em apenas uma das viagens cada clube deverá gastar mais de Cr$ 20.000,00 (vinte mil cruzeiros). Por aí se vê que todos devem colaborar bastante. Senão a vaca vai pro brejo.

ATENÇÃO

LOTEAMENTO STA. RITA (B. Bom JESUS) — Vende lotes a longo prazo, desde Cr$ 600,00 (mensais), sem entrada.

TRATAR: Rua Teixeira Soares, 585, ao lado do Grupo Clotário Portugal.

OS CALÇADOS E AS BOLSAS QUE VOCÊ IMAGINAR ESTÃO A SUA ESPERA EM

CHAMEGO MODAS

O MELHOR ATENDIMENTO E O MELHOR PREÇO DA CIDADE.

RUA XV DE NOVEMBRO, 2331 — FONE 8-5496

GADENS

COM. DE MATERIAIS DE CONSTRUÇÃO

GADENS LTDA.

Possuimos completa linha de azulejos e pisos ELIANE, louças sanitárias e metais CELITE, metais TINCO, fechaduras tipo colonial HAGA, tintas SUVINIL, armários em fórmica, pias inox, postes p/luz, e com exclusividade em Campo Largo, JANELAS MULTIFLEX COM PERSIANAS E JANELAS SILENFORT em vários tamanhos.

Faça-nos uma visita, e verifique nosos preços.

A vista com 10% de desconto, ou financiamentos em até 18 meses.

AV. NATAL PIGATO, 1581 — FONE 8-5457
CAMPO LARGO — PARANA

REAL IMÓVEIS

RUA DO CENTENARIO N.º 1957 (CINE D. PEDRO)
VENDE-SE TERRENOS E CASAS FINANCIADAS

Temos para vender várias casas de madeira e alvenaria financiadas a longo prazo

Vende-se lotes no Itaqui — Jardim Bela Vista e Jardim Itaboa, e outros lotes no centro de Campo Largo.

TRANSPORTADORA TAPAJÓS S/A.

ALUGA

Residência situada na Rodovia do Café, Km. 29, 800 metros após a ponte do Rio Itaqui.

Dá-se preferência à família que possua um rapaz menor, para trabalhar no escritório no próprio local.

Os interessados deverão tratar no endereço acima citado com o Sr. JOSÉ CARLOS.

LOTES EXCELENTES

Vendem-se lotes na Vila Bancária, nas proximidades do Grupo novo. Ótimo preço à vista. Em condições, desde 10.000,00 de entrada e saldo a longo prazo. Tratar na praça Getúlio Vargas, 2.411.

À CUNICO & CIA. LTDA.

VULCANIZAÇÃO RECAUTCHUTAGEM
RESSOLAGEM
RODOVIA DO CAFÉ KM.23
CAMPO LARGO - PR.
FONE-85309

EXTENSÃO RURAL
BECHARA AMIM

COMO FORAM DESCOBERTAS AS VACINAS

O presente trabalho foi elaborado pelo departamento técnico VITAL BRASIL da CASA VITÓRIA, cuja gentileza, nos agradecemos.

Couõe aos chineses a descobetra da chamada variolização, que tinha o fim de proteger as pessoas contra a variola humana, prática esta que já era por eles empregada desde o ano 590 d.C.. Consistia a variolização na introdução de algodão impregnado do liquido das pustulas variolosas numa das narinas da pessoa a ser portegida. Esta inoculação artificial causava uma forma de doença relativamente benigna, mas que deixava sólida imunidade. No ano de 1721, Lady Wortley Montaque, esposa do embaixador inglês em Constantinopla e que fizera variolizar seu filho de seis anos de idade, quando na China, trouxe o método para Londres, onde o tentou difundir. No ano de 1789, Edward Jenner, médico inglês, partindo da observação popular de que as ordenhadoras de vacas que se infectavam acidentalmente com o *cow-pox* (variola bovina), nunca adquiriam a variola, começou a praticar a variolização, empregando o virus do *cow-pox* para imunizar o homem contra o *small-pox* (variola humana). Era uma prática eficiente mas empirica, porque ainda era desconhecido o agente etiológico da variola, tanto humana como animal, pois foi somente no ano de 1903 que Casagrandi demonstrou ser ele um virus. Passada a Idade Média que escreveu na história um longo capitulo que abrangeu dez séculos de tenebrosa memória anticientifíca, o mundo ingressou na era cientifíca.

No ano de 1546, Fracastorius lança no mundo a idéia do *contagium vivum*, e em 1675 Leeuwenhoek decobre os micróbios com lentes por ele próprio polidas e que forneciam um aumento de até 160 diametros. Em 1854, o grande Pasteur consolida a idéia de que a fermentação e a putrefação são devidas aos micróbios, e nessa mesma época ele lança por terra, definitivamente, a teoria da geração espontânea, já tenazmente combatida por Spallanzani no século anterior. No ano de 1880, Pasteur descobre a primeira vacina preparada em laboratório — a vacina contra a cólera e das aves ou pasteurelose aviária, doença causada pela *Pasteurella multocida* e de elevada mortalidade entre as aves. Em 1881, Pasteur descobre a vacina contra o carbúnculo hemático, atenuando o *Bacillus anthracis* pela ação prolongada duma temperatura disgenética (42,5º c), e sob a qual a bacteridia perdia sua propriedade esporudar, e atenuava hereditariamente a sua virulência. Em 1885, Pasteur descobre a vacina contra a raiva, um dos seus maiores feitos, porque a raiva é uma virose até ainda hoje incurável. Muito deve a humanidade ao gênio de Pasteur.

Em 1884, Cienkowsky descobre a vacina esporulada glicerinada contra o carbúnculo hemático. Em 1902, Soberheim cria o método de imunização simultânea contra o carbúculo hemático (técnica do soro-vacinação). Em 1908, Leolainche e Vallée descobrem a vacína contra o carbúculo sintomático. Fermi descobre a vacina antirábica fenicada de uso humano, hoje condenada pela Organização Mundial de Saúde. Em 1920, Kelser descobre a vacina contra a peste bovina. Em 1921, Umeno e Doi introduziram a vacinação anti-rábica em dose única, em medicina veterinária. Em 1923, Ramon descobre a anatoxina tetânica. Em 1924, Calmette e Guerin preparam o BCG e o empregam na premunição da tuberculose. Em 1925, Torakado, prepara a sua anavacina contra a peste suína. Em 1926, Vallée ette ali descobrem a vacina contra a febre aftosa. Em 1929, Kelser prepara a vacina anti-rábica clororformarda; Waldmann e Kobbe descobrem a vacina contra a febre aftosa com o virus absorvido pelo hidróxido de alumínio, e Mazzucchi prepara o Carbozoo, uma vacina esporulada contra o carbúnculo hemático empregando como adjuvante a saponima. Em 1934, Cotton, Buck e Smith descobrem a vacina contra a brucelose, empregando a amostra 19. No ano de 1935 Bryde e Cole preparam um tipo de vacina contra a peste suína com cristal violeta preparada com gânglios e baço virulentos, baseados nos trabalhos de DORSET, em 1935, que empregava o sangue virulento adicionado de cristal violeta. Em 1948, Koprowsky e Cox preparam a vacina avianizada tipo *Flury* cultivada em embrião de pinto, de baixa passagem em ovo (LEP), e em 1954 preparam a vacina HEP, de alta passagem em ovo, de amplo emprego na vacinação humana e animal contra a raiva. Em 1955, Salk descobre a vacina injetável contra a poliomielite humana (tipos 1, 2 e 3), preparada em cultivo de tecidos, sendo o virus inativado pelo formol. Em 1960, Sabin descobre a vacina contra a poliomielite humana por via oral (tipos 1, 2 e 3), preparada em cultivo de tecidos, utilizando cepas atenuadas do virus. Em 1964, Evelyn, Rocket e Abelseth preparam a vacina anti-rábica Era, com vírus ativo modificado, cultivado em células renais de leitões retirados por cesariana para obter material isento de germes. Seu uso por enquanto se restringe à medicina veterinária.

Vacinas em Geral Para Animais

Você adquire na CASA VITÓRIA. Agora com os precinhos "vitória" mais pertinho de você. Praça Attilio de Almeida Barbosa, 236 (ao lado da Matriz).

ARTES PINTURAS BOM JESUS

Painéis, placas, faixas, parabarros, paisagens, letreiros em carros e paredes em geral. Rodovia do Café, Km 25, n.º 4130, ao lado da Churrascaria Ouro Verde.

BIBLIOTECA PUBLICA MUNICIPAL
DR. FRANCISCO AZEVEDO MACEDO
CAMPO LARGO

O LIBERAL

Diretor Responsável: OSMAIR FERREIRA

TIRAGEM: 2.000 exemplares — PREÇO: Cr$ 2,00

ANO IV — CAMPO LARGO, 30 DE OUTUBRO DE 1977 — N.º 221

MOBRAL ENTREGA MEDALHAS

Na foto vemos as crianças classificadas e algumas das autoridades presentes.

No dia 21 do corrente, na Câmara Municipal de Campo Largo, foram entregues as medalhas aos alunos vencedores do CONCURSO DE REDAÇÃO promovido pelo MOVIMENTO BRASILEIRO DE ALFABETIZAÇÃO — MOBRAL e por O LIBERAL.

Esse concurso, do qual participaram alunos de diversos estabelecimentos do 4.º ano do 1.º grau, revelou o empenho, seriedade e inteligência com que as crianças encaram o problema do analfabetismo em nossa terra e a conscientização que possuem. Demonstrou, por outro lado, a importância de tais concursos, tanto que outros estão sendo devidamente considerados. A participação foi grande e o sucesso absoluto.

No dia da entrega das medalhas, a CÂMARA esteve literalmente tomada, especialmente por alunos e seus pais que foram, com justificado orgulho, assistir a seus filhos receberem os prêmios a que fizeram jús com toda justiça. Sale Wolokita e Maria Rosa Riskala, da Comissão Executiva do Mobral estadual, se fizeram presentes, prestigiando a entrega, bem como a consagrada educadora, poetisa e escritora campolarguense, Odila Portugal Castagnoli.

A entrega foi presidida pelo Dr. Osmair Ferreira, presidente da Comissão local e contou com a presença, também, de todos os vereadores, inclusive do presidente Amadeu Fracaro, do diretor da divisão de ensino da Prefeitura Municipal, Oswaldo Andrade Zotto, de Eulália Chemin, Jurides Caldat e Levi Denis, membros da comissão do Mobral em nosso município. Um dos pontos altos, do que se tornou uma verdadeira festa foi a presença do professor Vergilio que, na sua simplicidade, tipificou, de maneira toda especial o que é O MOBRAL e como todos podem fazer algo por aqueles que não tiveram a felicidade de aprenderem quando crianças. Realmente foi uma sessão muito sugestiva, na qual receberam uma medalha altamente significativa e por certo muito importante, as crianças cujos nomes estão a seguir relacionados, juntamente com os de suas professoras e das escolas em que estudam:

1.º lugar: DARIELE PAROLIN ERCOLE
Professora: Maria de Jesus Ferreira
Escola Sagrada Família

2.º lugar: JEAN CARLOS NETZEL
Professora: Zelinda Malinoski
Escola Sagrada Família

3.º lugar: CEZAR AUGUSTO SCHIPIURA
Professora: Lourdes de Fátima Chipanski
Casa Escolar Tiradentes

4.º lugar: EDSON LUIZ FILA
Professora: Luiza Joanita Andrade
Escola 1.º Centenário

5.º lugar: VITOR LUIZ e LUCIANO JOSÉ OKRASKA
Professora: Josefina Rivabem
Escola Dr. Clotário Portugal

MELHOR APRESENTAÇÃO:

ALUNAS:
1.º lugar: JAQUELINE ROSA CHEMIN
Escola Sagrada Família
Professora: Dirce de Souza Scarpin

2.º lugar: ELIANE GIONEDIS
Professora: Dirce Scarpin
Escola Sagrada Família

3.º lugar: JOSLIANE APARECIDA BARAUSSE
Professora: Nanci Lopes Portela
Grupo Escolar Hans Ernest Schmidt

CLASSIFICADOS POR ESTABELECIMENTO:

ANGELA MARIA FRANCO
Professora: Douralina Pedrozo Ribeiro
Escola Macedo Soares

IZONETE DO ROCIO FERREIRA DA SILVA
Professora: Maria Vaz da Silva
Casa Escolar Professora Madalena Portela

HILDA PRESTE DOS SANTOS
Professora: Hilda Machado de Castro
Escola Otalípio Pereira de Andrade

ROSELE LOPES
Professora: Anadir Silveira
Grupo Escolar Bom Jesus

GRUPO MODELO INAUGURADO

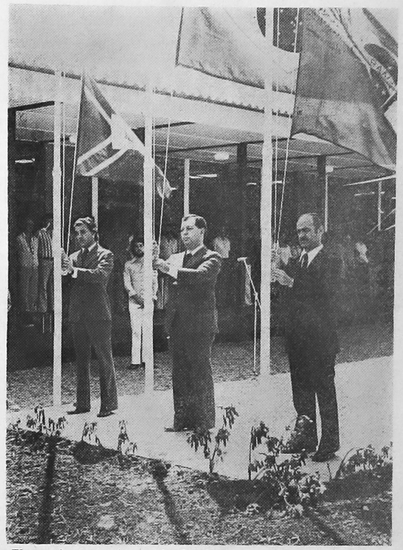

Flagrante do hasteamento das bandeiras pelas autoridades.

A semana que passou foi muito importante para nosso município. No último domingo foi inaugurado o CENTRO ESPORTIVO CORONEL WALLACE e o FANÁTICO e o INTERNACIONAL se classificaram para a nova fase da TAÇA PARANÁ, num feito inédito para o esporte campolarguense. E, para culminar com chave de ouro, na segunda feira, dia 24, foi inaugurado o 1.º protótipo em madeira, construido pelo CEBRACE e que será objeto de estudos por parte de autoridades ligadas ao setor de construções escolares. A escola, (construida em nosso município graças ao empenho do prefeito Newton Puppi e ao prestigio que goza junto ao ministro Ney Braga), foi construida pelo sistema pré-fabricado e oferece inumeras vantagens, destacando-se, dentre elas:

Rapidez na construção;

Facilidade para as regiões onde há farturas de madeira;

Possibilidade de ampliação e aumento rápido, de acordo com as necessidades;

Possibilidades de transferir a escola de um lugar para outro, com aproveitamento total, resolvendo o problema escolar de populações migratórias;

Funcionalidade e beleza.

AUTORIDADES PRESENTES

Para se ter uma idéia da importância da obra, atentarmos para as autoridades que estiveram presentes na inauguração:

Dr. Roberto Linhares da Costa, representante do Ministério de Educação e Cultura e do Ministro Ney Braga;

Dr. Francisco Borsari Neto, Secretário de Educação e Cultura; Dr. Guilherme Braga Sobrinho, Superintendente da Fundepar; Dr. José Maria Araújo Souza, diretor geral do CEBRACE — Centro Brasileiro de Construção e Equipamentos Escolares, além do prefeito Newton Puppi, o diretor do Departamento de Educação e Cultura, Oswaldo Andrade Zotto, Dr. Rudolf Göeringher (diretor presidente da INCEPA), diretoras das Escolas, Inspetores de Ensino, professores e, aproximadamente, 500 estudantes.

SOLENIDADE

No início das festividades foram hasteadas a bandeira do Brasil, do Estado do Paraná e de nosso município. Posteriormente usaram da palavra o prefeito Newton Puppi e o professor Guilherme Lacerda Braga e, o padre Estanislau Modelski procedeu a benção da unidade escolar. Finalmente, foi procedido ao descerramento da placa visitade por engenheiros, arquitetos e construtores de todo o Brasil que participavam de uma seminário sôbre construções escolares promovido pela FUNDEPAR em Curitiba, mais um fato a atestar a importância da obra.

Na solenidade há que se destacar, ainda, a presença marcante da BANDA DO CORPO DE BOMBEIROS e a presença da PEPSI-COLA que, como gentileza, distribuiu refrigerantes, gratuitamente, para os estudantes.

É preciso que se ressalte, mais uma vez, o prestigio do prefeito na esfera estadual e nacional, o que abre amplas perspectivas para nosso município e nos traz fundadas esperanças de grandes e importantes realizações.

É o que todos esperam.

INAUGURADO CENTRO ESPORTIVO DE CAMPO LARGO

A Campanha Nacional de Escolas da Comunidade — CNEC — movimento criado em 1943, no Recife, cobre hoje, desde o Amazonas ao Rio Grande do Sul 1.020 municípios, prestando assistência educacional aos jovens através de uma ação unificada, entre comunidade e alunos. Partindo desta observação, o Secretário Arnaldo Busato presidiu as solenidades de entrega do Centro de Esportes "Coronel Wallace Scott Murray" aos alunos do Colégio "Presidente Kennedy", de Campo Largo. A solenidade foi considerada tão importante, que o fundador da CNEC, prof. Felipe Thiago Gomes, veio do Rio para cumprimentar o Presidente da Diretoria Estadual do CNEC, deputado Arnaldo Busato. Com a presença do brigadeiro Saulo de Mattos Macedo, Comandante da EOEIG e do Tenente Átila, do prof. João Calixto de Medeiros, administrador da CNEC do Paraná, além da esposa do falecido Coronel Wallace, um cenecista que muito se dedicou à causa educacional, representando o corpo docente do Colégio "Kennedy", o professor Sebastião Torres ressaltou os benefícios que o movimento vem prestando a milhares de jovens estudantes de todo o Brasil.

A CAMPANHA

A CNEC motiva toda a comunidade, fundando escolas e orientando a população dentro de um espírito integracional, promovendo uma ampla educação e o ensino nos colégios de Primeiro e Segundo Grau. É uma entidade filantrópica que visa exclusivamente a formação comunitária sem ter qualquer objetivo de lucros. Fundada em 1943, no Recife, pela ação de um grupo de estudantes, com a denominação de Campanha do Ginasiano Pobre, para criar ginásio gratuito para os pobres, atualmente o CNEC é o maior movimento educacional de ensino de 1.º e 2.º graus da América Latina, atendendo 450 mil alunos em todo o país. No Conselho Estadual do CNEC está como Presidente o Governador Jayme Canet Júnior, sendo o empresário Francisco Cunha Pereira o seu Vice-Presidente. Na Diretoria Estadual está como Presidente o Secretário Arnaldo Busato, enquanto que o Secretário Francisco Borsari Neto e o Coronel Messias Pontoni são os primeiro e segundo Vice-Presidentes respectivamente.

O CENTRO ESPORTIVO

O Centro Esportivo Coronel Wallace é uma das mais completas canchas de esportes em nossa cidade e se constitui numa importante conquista da juventude que estuda no Colégio Comercial Presidente Kennedy, e é um verdadeiro exemplo de integração do corpo docente, direção e alunos pois foi construído graças ao esforço conjunto de todos. Na sua inauguração, além das autoridades já citadas, estiveram presentes o prefeito Newton Puppi, Vice-Prefeito Augusto Vanin e o chefe de gabinete do prefeito, Wiston Correia Pinto. Foi uma festa muito bonita e significativa, que esteve a altura da importância do acontecimento.

Aspectos da inauguração do CENTRO ESPORTIVO CORONEL WALLACE.

CAMPOLARGUENSES

INTERNACIONAL E FANÁTICO REPRESENTAM NOSSA TERRA NA TAÇA PARANÁ. COLABOREM. PRESTIGIEM SEUS CLUBES. ASSISTAM OS JOGOS E TORÇAM POR SEUS CLUBES.

GRANDE FESTA NA IGREJA DE SANTA CECÍLIA

EM LOUVOR À PADROEIRA SANTA CECILIA

Dia 6 Domingo — Itaqui — Rodovia do Café, Km. 28 próximo à Porcelana Schmidt.

CONVITE

A Comunidade de Santa Cecília; os padres da Paroquia; a Comissão Organizadora da Festa, tem o grande prazer em convidar o povo em geral para a Festa em louvor à **SANTA CECILIA**, gloriosa padroeira dos músicos.

PROGRAMA

6:00 hrs. — Alvorada com fogos
10:30 hrs. — Missa Festiva com a presença do Coral Seminário Menor São José
12:00 hrs. — Churrasco, galeto, saladas, bebidas e um bem montado botequim com os PRODUTOS BRAHMA.

DURANTE O DIA HAVERÁ JOGOS E DIVERSÕES VARIADAS
MÚSICA PARA ALEGRIA DE TODOS
COMPAREÇA, DIVIRTA-SE E COOPERE COM A SUA IGREJA

A Comissão Agradece