Flagrante das comemoraçoes para as crianças do pré-escolar Águas Claras, iniciada com a colaboração do Prefeito Carlos Zanlorenzi, que sempre deu todo o apoio necessário. A frente da escolinha está a senhora Orlanda Ferreira da Silva que tem se esforçado para o crescimento da pré-escola e do Conjunto Residencial Águas Claras. A pré-escola tem recebido inclusive merenda escolar, por parte da Prefeitura, que tem contribuído significativamente. A Associação dos moradores do conjunto tem na Presidência a senhora Orlanda Ferreira da Silva; na Tesouraria o senhor Ayrton Vantion e na Secretaria a senhora Maria Aparecida. Compõem o Conselho Fiscal: Reinaldo Bilo, professora Silvia Bucot e Claudete Chemin.

SOCIAIS

A.R.B.

A gincana do Colégio Sagrada Família teve de tudo. A competição foi sadia e prá valer. Na foto, chamando muita atenção, a turma do "Hó".

Queremos dar um destaque todo especial à data natalícia do senhor Bernardo Winheske, nascido em nossa cidade em 5 de novembro de 1893. A festa de seus noventa foi realizada na sede social da Lorenzetti. Recebeu o abraço de familiares, amigos vizinhos. Presente também a consagrada escritora Odila Portugal Castagnoli, sua particular amiga. Parabéns!

Inicialmente queremos parabenizar o Fanático (já estão chamando de Campo Largo Futebol Clube) pelo brilhante desempenho da equipe e diretores, nesta XX Taça Paraná. Temos certeza que mais uma vez traremos o título para cá.

Muito movimentada a festa do Miqueleto, realizada no último dia 15 de novembro, na Capela de Nossa Senhora do Rocio, na Fazendinha. Nossos parabéns aos organizadores e ao povo que sempre prestigia.

O Presidente do PMDB participou, dias atrás, de mais um jantar de amigos na companhia do Prefeito Maurício Fruet, de Curitiba.

Jovens presbíteros da Igreja Independente do Itaqui estão participando, na 1.ª Igreja do Paraná, de encontro de jovens.

Se você sabe fazer alguma coisa manual venha conversar com o pessoal da área de Recursos Humanos das Indústrias de Campo Largo. Na INCEPA podem ser mantidos contatos com a senhorita Maria de Jesus, na Lorenzetti com a senhorita Elza, ou também com Altino Barros, coordenador da "Nossa Feira" por parte da Prefeitura Municipal de Campo Largo.

Sábado passado esteve muito movimentado o famoso sarau do Clube União Campolarguense.

Dia 18 passado, comemorou mais um aniversário a linda jovem Eliane Aparecida Andreassa, filha do atuante vereador Darci Andreassa. Nossos parabéns.

Na sede campestre do Clube União Campo-larguense, o nosso amigo Nelson Ferreira, comemorando idade nova (15 de novembro) reuniu amigos e familiares. Parabéns!

Quem também comemorou idade nova foi o pai do nosso querido Presidente da Câmara, Ademir Wilsek. José Wilsek foi muito cumprimentado por amigos e parentes. Parabéns pelo dia 8.

Rafael Claudir Bok, recebendo a homenagem de seus padrinhos Alvir e Ariete de Lara, comemora seu primeiro aniversário (18 de novembro). Nossas felicitações.

Dia 4 passado, apagou cinco velinhas o robusto garoto Péricles P. Guimarães, filho de vice-prefeito de Campo Largo. O garotão recebeu os abraços carinhosos de seus pais.

Neste domingo, 20 de novembro, completa mais um aniversário a jovem Rosemari Noriller, filha do amigo Armando e Odete Noriller. Recebe a jovem os nossos parabéns.

A irmã do vereador João Zavati, Adelaide do Rocio Zavati, completou 18 anos (2/11/83). Nossos parabéns.

Na Câmara de Vereadores de Araucária, comemorou idade nova o vereador Acir Torres. O aniversário foi no dia 15 de novembro. O vereador ofereceu aos seus pares um pequeno coquetel.

Alvir Martins de Lara recebeu, no último dia 11 de novembro, os parabéns de seus filhos e o carinho de sua esposa, Ariete.

Jane Solange Salmoréa, dedicada funcionária da Prefeitura de Balsa Nova, recebeu no último dia 10, muitas felicitações de afeto e carinho pela passagem de seu aniversário.

PARALELAS

A ACARPA de Campo Largo, no período de 21 de setembro a 21 de outubro, realizou o 1.º Curso de Primeiros Socorros e Puericultura, envolvendo as comunidades de Taquaral e Figueredo, atendindas pelo PRO-RURAL. O curso foi ministrado pela técnica em enfermagem, Eva Jaszczerski, num total de 16 horas e foi dividido em 4 fases distintas. A primeira fase abordou os temas: Doenças evitáveis através da vacinação e Desidratação. Na segunda fase foram ministrados os temas: Higiene da Habitação e Pessoal, Noções de esterilização e Socorros de urgência. A gravidez, Alimentação e cuidados e abusos de agrotóxicos, além de Puericultura e Recém-nascido (cuidados, curativo umbilical e alimentação) foram os assuntos tratados na terceira fase do curso. Com o tratamento dos temas: Planejamento familiar, aleitamento materno e cuidados com o doente acamado, o curso teve o seu encerramento coroado de êxitos. Participaram do curso seis jovens e sete donas-de-casa, da localidade de Figueredo e 11 donas-de-casa e cinco jovens da comunidade de Taquaral. Foi sorteada, entre os participantes, uma caixa de primeiros socorros, organizada pelo Posto de Saúde e a Acarpa.

—x—

O vereador João Zavati está agradecendo ao vigário da Rondinha e ao povo que colaborou para a realização da grande festa de Nossa Senhora dos Miqueletos, realizada no último dia 15 de novembro. O vereador Zavati tem suas tradições ligadas à Igreja dos Miqueletos, colaborando sempre com esta festa religiosa.

—x—

Dois casais de aves de linhagem pura foram distribuídos pela Acarpa nas comunidades de Três Córregos e Figueredo. O objetivo é melhorar as condições gerais das aves de criação caseira e conscientizar os agricultores dos benefícios da avicultura caseira. O cruzamento com as aves caipiras melhorará a produção de ovos e carne, bem como facilitará a introdução de cuidados na alimentação, higiene e reprodução.

ELEIÇÕES diretas em pauta

É no mínimo um novo alento para o País observar toda essa movimentação em torno do assunto eleições diretas para a Presidência da República, hipótese esta que começou a ser admitida há alguns dias atrás pelo próprio Presidente Figueiredo. É uma grande pena que essa possibilidade não seja exatamente fruto do bom senso, já que da parte do governo ela servirá apenas como mais um elemento para negociar com as oposições o apoio para a desastrosa política econômica que vem mantendo. Outro motivo em questão é o receio que Figueiredo teria do crescimento da candidatura de "persona non grata", cujas chances aumentariam através do processo indireto. Mas mesmo assim, por mais interesses retinos que possam entrar na jogada, a possibilidade de se efetivar esse acontecimento é uma reconfortante esperança que se abre no horizonte da nação.

Num primeiro toque do lado oposicionista, o governador de São Paulo, Franco Montoro, decidiu encabeçar uma campanha de mobilização nacional pela adoção do pleito direto. Além de contar com o natural apoio de todas as correntes da oposição, Montoro acredita conseguir também a adesão de vários políticos situacionistas, sendo que não são poucos os que já se manifestaram favoráveis à idéia. Em seguida, pretende que o movimento ganhe as ruas.

Quanto à resistência à volta das eleições diretas nos meios políticos, o que se pode ver claramente é que ela parte quase que exclusivamente dos que estão envolvidos apenas com interesses mesquinhos, como a manutenção do poder a qualquer custo ou comprometimento com presidenciáveis da vida. Assim, somos forçados a engolir declarações e posicionamentos medíocres como por exemplo, o do presidente da Câmara Federal, deputado Flávio Marcílio, que disse estar em campanha pela manutenção dos meios indiretos para a escolha do sucessor de Figueredo.

Um povo que não elege seu presidente há mais de 20 anos certamente está cansado de ouvir falar em democracia e quer, isto sim, viver a democracia. A um povo espoliado em seus direitos, massacrado por leis de exceção, falsas promessas e exploração de todo tipo, o mínimo que se pode fazer é restituir-lhe o direito de escolher sus dirigentes, dando-lhe assim a chance de fazer algo por si próprio e se recuperar.

ELOI PIRES FERREIRA

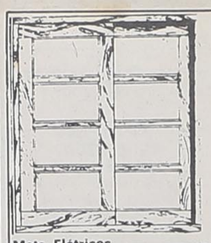

LEUÇZ

PORTAS E JANELAS FABRICAÇÃO PRÓPRIA

Mats. Elétricos e Tintas

Mats. Hidráulicos e Ferragens

LEUÇZ

COMÉRCIO DE MATERIAIS P/CONSTRUÇÃO LTDA.
LUSTRES - PORTAS E CAIXILHOS - AZULEJOS
Cimento — Cal — Ferro — Tijolo — Tubos de Cobre
Materiais para construção em geral
Rod. do Café, km 22 - Fone 292-1556 - Campo Largo

CIRETRAN recebe veículo

O Diretor da CIRETRAN de Campo Largo, Dilço Cruzara, informou, na semana passada, que recebeu o veículo "Brasília", ano 1980, cor preta, para o atendimento das necessidades do órgão de trânsito de nossa cidade.

Com a destinação deste veículo para a CIRETRAN de Campo Largo, o governo do Estado, através do DETRAN, atende uma antiga reivindicação. Há algum tempo o prefeito Carlos Zanlorenzi e o Deputado Acir Mezadri vêm desenvolvendo esforços no sentido de conseguir do governo do Estado um veículo para suprir as necessidades do órgão local de trânsito. O atendimento de mais esta reivndicação de nossa cidade demonstra a atenção que o prefeito Carlos Zanlorenzi dispensou ao assunto.

De agora em diante, a CIRETRAN poderá apresentar o atendimento adequado às ocorrências de trânsito em nossa cidade, bem como realizar a devida fiscalização e disciplinamento do tráfego em Campo Largo.

Recentemente, na Câmara Municipal, a vereadora Isolda Vana e o vereador Darci Andreassa manifestaram-se pela necessidade urgente de um veículo para a CIRETRAN.

Segundo Dilço Cruzara, em razão do tipo de serviço que presta este órgão local de trânsito, era vital para o bom desempenho do serviço um veículo. Agora, a CIRETRAN tem condições de proporcionar um atendimento adequado aos acidentes e fiscalização do trânsito em nossa cidade.

Com o desempenho do Gol, a nossa Concessionária é um dos poucos lugares em que você pode vê-lo parado.

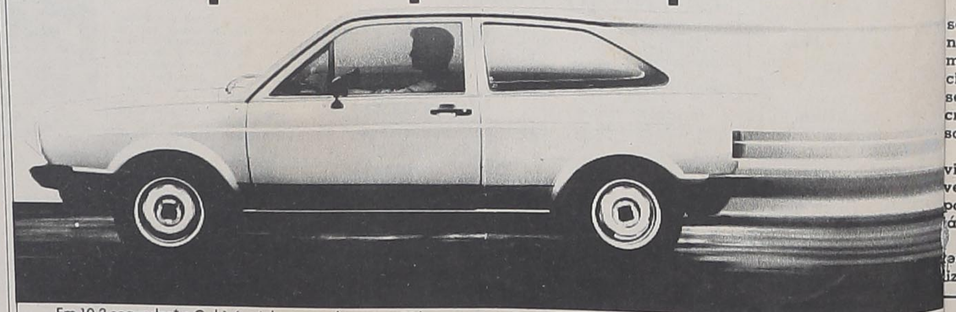

Em 10,3 segundos* o Gol 1.6 sai do zero e chega aos 80 km por hora. Mais algumas frações de segundos, e você está correndo o risco de perder a sua carteira de motorista; mas não é para isto que o Gol tem este torque. É para que você possa conseguir excelente desempenho sem ter que pisar fundo no acelerador.

Toda essa emoção você pode sentir em nossa Concessionária.

Lá, além de ter a rara oportunidade de ver o Gol 1.6 parado e de perto, você vai poder dirigi-lo também.

Temos certeza de que você vai fazer o possível para não infringir a lei.

(*) Gol a gasolina. Gol a álcool: 0 a 80 km/h em 10,7 segundos.

Gol. A razão da emoção.

COM. DE AUTOMÓVEIS STA. CECILIA LTDA.
DISTRIBUIDOR AUTORIZADO
ROD. DO CAFÉ — KM 23 — N.º 2.722
FONE — 292-1134
CAMPO LARGO — PR

O METROPOLITANO

ANO I — CAMPO LARGO, PRIMEIRA QUINZENA DE DEZEMBRO DE 1983 (04.12.83) — CR$ 50,00 — N.º 17

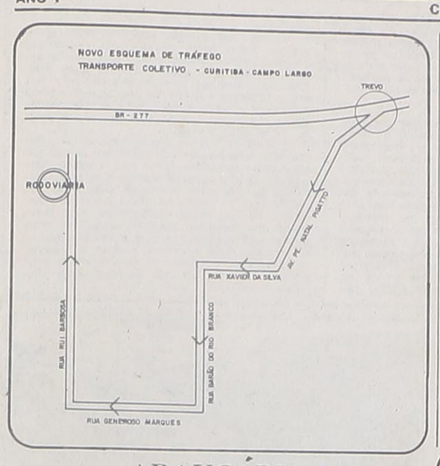

NOVO TRAJETO COLOCA ÔNIBUS MAIS PERTO DO POVO

O prefeito Carlos Zanlorenzi, com o objetivo de colocar o ônibus próximo às áreas vitais de atendimento, autorizou a alteração do trajeto, tendo em vista as modificações originadas com a duplicação da BR-277.

O novo trajeto do ônibus intermunicipal, Curitiba - Campo Largo, irá atender os usuários do transporte coletivo com maior eficiência, principalmente pela área central que abrangerá. A próxima etapa desta operação será a sinalização do trajeto, de modo o aferecer as condições necessárias para a sua ampla utilização pela comunidade.

Com esta atitude, o prefeito Carlos Zanlorenzi está dando cumprimento às suas propostas de colocar os serviços públicos integralmente à disposição do povo de nossa cidade.

Dentro deste programa, a Prefeitura também já instalou abrigos na BR-277, trecho Campo Largo - Curitiba. Outras medidas estão sendo criteriosamente estudadas para que a comunidade tenha, cada vez mais, melhores condições de atendimento, em particular nesta área dos serviços públicos, de grande relevância para a comunidade.

ARAUCÁRIA

Câmara aprova orçamento

A Câmara de Vereadores de Araucária aprovou em terceira discussão, sem nenhuma alteração, a proposta orçamentária para o ano de 1984 encaminhada pelo prefeito Rogério Kampa.

Para o Presidente do Legislativo Municipal, vereador Pedro do Vale Lemos, o orçamento atende as áreas prioritárias do município, mais especificamente a saúde, a educação e o Departamento Rodoviário.

O orçamento aprovado pela Câmara materializa o compromisso do governo participativo, pregado por Rogério Kampa, uma vez que foi fruto do estudo conjunto de autoridades municipais e povo, representado pelas Associações de Bairros, segundo o que informou o vereador Josué Kersten.

Inicialmente, alguns veradores entendiam que a proposta orçamentária era um pouco otimista. Hoje chega-se a conclusão que o orçamento aprovado evidencia a realidade tributária do município que poderá ter até mesmo um aumento na sua arrecadação em virtude da aprovação da mini-reforma tributária aprovada pelo Congresso Nacional.

Preocupada em permitir a maior participação possível da população, como ocorreu na formulação do projeto de orçamento, a atual administração de Araucária conquista um ponto bastante positivo na filosofia de moralidade e trabalho que vem sendo empregada pelo prefeito Rogério Kampa.

Primeiras Damas em Contenda

Cumprindo o programa mensal de reunião, as primeiras damas de diversos municípios da Região Metropolitana de Curitiba estiveram reunidas no Município de Contenda. Participaram da reunião, no dia 24 de novembro, as senhoras: Ivete Bonato Fruet — de Curitiba, Maria Helena Valim Kampa — de Araucária, Maria Alice Bubniak Costa — de Balsa Nova, Marlene Crisóstomo Betez Zielonka — de Piraquara e Inez Mocelin Repineski — de Quatro Barras. As primeiras damas dos municípios visitantes foram acompanhadas pela senhora Eunice Cordeiro Sicuro no longo programa que cumpriram em Contenda.

O prefeito Adhelmar Sicuro, juntamente com sua esposa, recebeu as primeiras damas dos municípios da região metropolitana, às 14 horas, apresentando a hospitalidade do município. Em seguida as visitantes assistiram palestra do prefeito Adhelmar Sicuro, quando tiveram a oportunidade de conhecer o programa de "Hortas Didáticas" que está sendo levado a efeito pela Prefeitura Municipal de Contenda, nas escolas da cidade.

Dentro do programa previamente estabelecido, as primeiras damas, em companhia da anfitriã Eunice Cordeiro Sicuro, visitaram as instalações da Associação de Proteção à Maternidade e à Infância de Contenda. Na oportunidade puderam observar os enxovais que estão sendo confeccionados e que serão doados às gestantes.

Visitaram também a Igreja de Serrinha, conhecendo as suas peculiaridades, dentre as quais de ter sido pintada à mão.

Depois de visitarem as instalações da Emproagro, onde conheecram o sistema de lavagem e classificação da batata, as primeiras damas participaram de um coquetel nas dependências da Câmara de Vereadores.

O Brasil perde Teotônio Vilela

No domingo, dia 27 de novembro, o Senador Teotônio Vilela deixou o convívio da Nação brasileira, aos 66 anos de idade. Sua magnífica trajetória política e seu exemplo de dedicação e trabalho pela pátria foram traços marcantes da sua vida pública.

SUA VIDA

Teotônio Vilela nasceu na cidade de Viçosa, em 28 de maio de 1917, sendo filho de Elias Brandão Vilela e Isabel Brandão Vilela.

Iniciou sua vida pública em 1954, eleito deputado Estadual de Alagoas pela UDN. De lá para cá, a sua participação política foi marcada por momentos de luta contra as arbitrariedades, destacando-o como homem íntegro e de grande valor moral.

Em 1975, cumprindo o segundo mandato de Senador pela ARENA, Teotônio tornou-se um dissidente. Iniciou aí seus mais relevantes trabalhos contra o AI-5 e outros atos de exceção. Entretanto, foi somente em 1979 que o grande Senador pelas Alagoas ingressou no Movimento Democrático Brasileiro, sendo até o momento de sua morte o Vice-Presidente Nacional do PMDB.

Entre tantos trabalhos que enalteceram sua figura de homem público, destacou-se no grupo de elaboração do "Projeto Brasil", e em seguida, na formulação do "Projeto de Emergência" e foi significativo e dignificante seu esforço em prol do Movimento pela Anistia.

Teotônio — uma vida dedicada ao Brasil.

RECONHECIMENTO

Os setores mais significativos da sociedade brasileira reverenciaram Teotônio. As homenagens emergiram espontaneamente de todos os rincões do Brasil.

O PMDB, em homenagem a um dos mais brilhantes de seus membros, distinguiu o grande brasileiro Teotônio Vilela com o cargo de Presidente de Honra "In memoriam" e seu retrato será colocado no gabinete do Presidente Nacional do Partido.

Também, o Comitê de Imprensa do Senado prestará a sua homenagem a Teotônio Vilela, batizando a bancada dos jornalistas, no plenário, com o seu nome.

Os senadores do PMDB estão propondo que o corredor principal dos gabinetes dos senadores receba a denominação de "Ala Senador Teotônio Vilela".

Estas são algumas das homenagens que buscam, merecidamente, o enaltecimento deste que foi um dos mais ilustres brasileiros e que prestou incessantemente seus esforços em defesa dos direitos e garantias individuais do povo brasileiro.

PONTES PARA BALSA NOVA

O prefeito Osvaldo Costa, de Balsa Nova, em reunião que participou no Diretório Municipal do PMDB, em meio a avaliação de sua gestão, anunciou a construção de oito pontes em seu município, sendo quatro de concreto e quatro em madeira, com recursos do PRORURAL.

O início dos trabalhos estão previstos para o mês de dezembro, uma vez que as licitações, a cargo do Departamento de Estradas de Rodagem, já estão prontas.

As pontes de concreto armado com vãos de 4, 8, 12 e 23 metros, localizadas, duas sobre o Rio Tortuoso, uma sobre o Rio Verde, na divisa com Araucária e uma sobre o Rio dos Papagaios, no lugar Felipe da Cancela.

Outras quatro, em madeira, também serão construídas, permitindo a solução dos problemas originados pela precariedade de algumas pontes, que muitas vezes chegam a comprometer a necessidade de escoamento da produção agrícola.

Os esforços do prefeito Osvaldo Costa foram enaltecidos durante a reunião do Diretório, evidenciando os propósitos dos atuais administradores em promover o progresso do município de Balsa Nova.

FANÁTICO x LUZIÂNIA: DECISÃO

Em sorteio realizado no dia 29 de novembro, na sede da Federação Paranaense de Futebol, ficaram definidos os locais e datas dos jogos que marcarão o término da Taça Paraná de 1983.

A esposa do presidente da Liga de Campo Mourão, sra. Arlete de Fátima Khel, sorteou a bola que indicou o mando de jogo para a equipe do Luziânia, seguido de uma partida em Campo Largo. Representou a equipe do Fanático o próprio presidente do clube, José Roberto Lucas.

Desta forma, neste domingo, o Fanático vai à cidade de Campo Mourão para enfrentar a aguerrida equipe do Luziânia. O Fanático está bastante motivado, em especial por sua torcida, e vem recebendo o apoio de todo o povo campo-largüense, que espera mais um título estadual.

A partida final será realizada em nossa cidade, no próximo dia 11 de dezembro, no Estádio dos Eucaliptos. Muitos torcedores se deslocarão até a cidade de Campo Mourão para incentivar a valorosa equipe de Antenor Ganz.

Mini-reforma beneficia Estados e Municípios

A aprovação da mini-reforma tributária, ocorrida no último dia 23 de novembro, pelo Congresso Nacional, foi recebida com aplausos pelos prefeitos dos municípios brasileiros, numa demonstração de que os esforços realizados por estes chefes de Executivos Municipais resultaram proveitosos.

Muito embora as vantagens desta reforma não venham eliminar definitivamente os graves problemas vividos pelos municípios brasileiros, os prefeitos são unânimes em afirmar que é um passo para o total restabelecimento da autonomia fiscal dos municípios.

O substitutivo apresentado pelo senador Passos Porto, após algumas alterações, foi aprovado pelas duas Casas do Congresso Nacional. A proposta recebeu 438 votos na Câmara e 52 votos no Senado.

Perto de 1.600 prefeitos, de várias regiões do país, acompanharam todos os passos da votação da mini-reforma tributária, numa demonstração do interesse destas autoridades, que sentem de perto as dificuldades provocadas pela centralização das riquezas nas mãos do governo federal.

REFORMA NÃO ELEVA TRIBUTOS

A mini-reforma tributária, aprovada pelo Congresso Nacional, não eleva a tributação dos brasileiros. Entretanto, já se ventila a possibilidade do Ministro do Planejamento aumentar impostos e até mesmo a gasolina para suprir a transferência de 560 bilhões de cruzeiros para os Estados e Municípios, que será provocada pela reforma.

ALTERAÇÕES

Pela emenda Passos Porto, o ICM sobre cigarros vai aumentar gradativamente nos próximos três anos. No entanto, a principal modificação ocorrerá no Fundo de Participação dos Municípios. Já em 1984, as transferências serão da ordem de 13,5% contra os 11% atuais, passando no ano de 1985 para 16%.

O índice de elevação do ICM, conforme mensagem que o governo enviará ao Senado, será de 1% somente, passando para 17%. Com estas modificações, os Estados e Municípios voltarão a ficar com 60% da arrecadação do Imposto Único sobre Lubrificantes e Combustíveis.

Mais esta atitude do Congresso Nacional possibilita aos municípios aumentar o seu poder de participação no bolo de recursos da Federação. Os municípios atingem mais um degrau na difícil tarefa de emancipação tributária contra a União que concentra a parcela significativa da renda tributária.

Araucária vive clima da festa do Pêssego

(PÁGINA 5)

Convênios atendem área da saúde

(PÁGINA 3)

ACERVO HISTÓRICO MUNICIPAL DE CAMPO LARGO