RETROSPECTIVA - REALIZAÇÕES NOS 11 MESES DE ADMINISTRAÇÃO

MENSAGEM AO POVO

Por ocasião do término do ano de 1983, Carlos Zanlorenzi transmitiu ao povo de Campo Largo os seus agradecimentos e a sua esperança na grandeza e valores do nosso povo. Eis a íntegra da mensagem:

Campo-larguenses:

Ao iniciarmos o ano de 1984, temos a certeza de que a fé cristã que envolve a todos nós será suficiente para que continuemos a caminhar, com passos seguros, rumo ao progresso e à felicidade tão almejadas.

Tudo aquilo que conseguimos realizar, povo e governo unidos, serviu como elemento determinante para as novas metas a atingir. O que não foi possível realizar será objetivo constante ao longo deste ano que, todos juntos, iremos construir.

Não é esta a primeira vez que tenho a oportunidade de servir o povo de Campo Largo. Entretanto é sempre renovada a minha satisfação em poder contribuir para o progresso de nossa comunidade. As dificuldades que enfrentamos, face à situação de endividamento em que encontramos o município, não foram suficientes para desmotivar a nossa vontade de trabalho. Nem tão pouco, as críticas subalternas impediram e impedirão que cumpramos os compromissos que temos para com o valoroso povo de Campo Largo.

Acreditamos que estaremos fazendo as grandes obras, verdadeiramente, se conseguirmos promover, ao longo de nosso mandato, a prosperidade da gente de Campo Largo. Contribuindo para que possamos colocar o nosso município na posição de destaque que merece, oferecendo a todos os seus filhos as condições para que aqui possam dar o exemplo de grandeza e solidariedade humana.

Bem sabemos que as dificuldades decorrentes da difícil situação sócio-econômica do Brasil talvez não permita que tudo se realize como desejamos, temos certeza que os nossos esforços estarão voltados para o atingimento das obras necessárias à melhoria das condições de vida de Campo Largo.

CARLOS JERÔNYMO ZANLORENZI
Prefeito Municipal

DEPARTAMENTO DE ADMINISTRAÇÃO

O bom desempenho de uma gestão administrativa, correlata à realização de todos os órgãos, depende inquestionavelmente da estruturação do setor de administração. E esta é a concepção introduzida por Ivo Rivabem ao assumir o Departamento de Administração, da Prefeitura Municipal de Campo Largo, importante órgão dentro da estrutura do Executivo.

Aparentemente, não é responsável pela realização de obras que aparecem com facilidade. No entanto, tem sobre sua competência importantes incumbências, das quais dependem as grandes realizações.

Nestes 11 meses de governo Zanlorenzi, o Departamento de Administração procurou orientar as atividades dos setores estruturais da Prefeitura, de modo a conseguir o atingimento de objetivos concretos, fazendo materializar os princípios programáticos do Plano de Governo, evidenciadores da recuperação das finanças do município, pagamentos de compromissos deixados, realização de obras de porte social, programação dos propósitos a atingir, estudos das viabilidades de investimentos nas áreas de pessoal, material e infra-estrutura, além de auxiliar os demais setores da administração no atingimento dos seus fins.

Ivo Alceu Rivabem, Diretor do Departamento de Administração

Já no princípio dos trabalhos da atual administração, diante da precariedade das condições das máquinas e equipamentos, além das dívidas e da pesada folha de pagamento, o Departamento de Administração procurou encontrar meios de recuperar as finanças, a ponto de fazer frente às necessidades de investimentos. A folha de pagamento, nos primeiros meses, foi reduzida de Cr$ 37.269.676,20 para Cr$ 32.923.220,80, o que contribuiu para a recuperação das máquinas precárias do parque rodoviário. A redução de despesas ocorreram paulatinamente. Os cargos em Comissão, em número de dez no D. A., foram eliminados completamente.

Diante da recuperação financeira, conquistada por meio de reduções substanciais nos gastos públicos, foi possível partir para investimentos. No período de 11 meses de administração, duas máquinas foram adquiridas para contribuir na execução das obras rodoviárias. Para o Departamento de Saúde e Assistência Social, além da recuperação das viaturas existentes, mais uma ambulância foi adquirida. O mesmo ocorrendo para o Departamento de Educação, com a compra de uma Kombi. Dois veículos marca Volkswagen também foram adquiridos. A busca de redução de gastos, em todas as áreas possibilitou a reativação da Fábrica de Tubos da Prefeitura.

A presença do Departamento de Administração se fez sentir também paralelamente à execução das grandes obras. Sua participação em todo processo de implantação do Corpo de Bombeiros foi importante.

A agilização da estrutura administrativa permitiu reduzir consideravelmente o tempo de preparo e informação de processos, trazendo vantagens de grande valia para a administração. Normas e técnicas de controle rigoroso na padronização, aquisição, guarda e controle de material, bem como a administração dos bens públicos foram rigorosamente implantadas.

A implantação do Posto da CAFE do Paraná, em convênio com o CEPAG, veio evidenciar o grande desempenho deste importante setor administrativo, marcando com idéias novas estes 11 meses de administração.

Encontros realizados pelo Departamento com a colaboração de professores do município, visando atender as crianças da rede de ensino.

DEPARTAMENTO DE EDUCAÇÃO

Claudete V. Andreassa, Diretora do Departamento de Educação.

Com um programa identificado com as diretrizes maiores do governo municipal, o Departamento de Educação, juntamente com o Departamento de Saúde e Assistência Social, ocuparam parcela importante dos esforços da atual administração, permitindo que a estrutura de ensino sofresse melhorias significativas.

Tendo em vista a sua precariedade, a rede escolar, na Zona Rural, recebeu atenção imediata, tão logo a atual administração assumiu, possibilitando a reforma das instalações físicas de um grande número de escolas. Na Zona Urbana, esta mesma atuação se fez presente, incluindo-se a construção de novas salas de aulas e a projeção de novas construções.

Toda a estrutura de recursos humanos foi melhorada, com a contratação de mais professores e funcionários, além da importante reforma no Quadro do magistério de 1.º grau, reparando injustiças e melhorando o rendimento de professores.

REALIZAÇÕES

ZONA RURAL

— reforma nas instalações de um grande número de escolas que se encontravam em condições precárias.

— ampliação no atendimento na Escola Rural Estadual de Caratuva (com a utilização de uma sala no Centro Social até a construção de mais unidades nesta Escola).

— atendimentos aos alunos de 3.ª e 4.ª séries da Escola Padre Augusto Selemka.

— implantação do sistema de mutirão, visando a adoção de uma estrutura básica de saúde e higiene nas Escolas.

— construção de poços (com água encanada), fossas secas e cercas, já iniciadas nas Escolas Rurais Municipais de São Júlio, Castelo Branco e Tomaz Lipka.

— construção de três novas unidades escolares, atendendo reivindicação da Colônia Balbino Cunha, Botiatuva, Taquaral e Palmital dos Pretos.

— conclusão das obras da Escola Nicolau Morais de Castro (São Silvestre).

— implantação da pré-escola no conjunto residencial Águas Claras, onde funciona duas turmas.

ZONA URBANA

— construção de nova sala de aula na Escola Municipal José Alexandre Sávio.

— reparos nas instalações em um grande número de Escolas da Zona Urbana.

RECURSOS HUMANOS

— aumento do número de professores da rede de ensino, com a contratação de professores, passando de 344 para 375.

— melhoria na estrutura de apoio às escolas, ampliando de 109 para 142 o número de serventes nas escolas do município.

APERFEIÇOAMENTO DO MAGISTÉRIO

— realização de 8 Encontros Pedagógicos para professores atendidos pelos projetos PRORURAL e Classes Multisseriadas e 3 Cursos de Treinamento para professores da Zona Rural.

— supervisão e acompanhamento do desempenho do magistério, visando a qualidade do ensino municipal.

— realização de Cursos e Palestras para professores da Zona Urbana.

— promoção do 1.º Encontro sobre a Educação, com o objetivo de permitir a discussão dos problemas educacionais, congregando cerca de 300 professores.

— desenvolvimento de Cursos de Educação Física e Artes, além do de Primeiros Socorros — Escabiose e Pediculose.

— incentivo à criação da APC (Associação dos Professores Campo-larguenses), motivada durante o 1.º Encontro sobre Educação.

— implantação da Orientação Educacional na Escola Municipal Ferraria.

— participação da Direção do Departamento em vários Cursos na Secretaria de Educação e CETEPAR, buscando soluções para os problemas educacionais do município.

PROJETO PRONASEC

— apoio à Escola Augusto Pires de Paula, Três Córregos.

— realização de cursos de croché, tricô, corte e costura e culinária para alunas e mães, dentro do Projeto Pronasec.

— incentivo à criação de galinhas, destinado ao enriquecimento da merenda escolar.

— construção de 1.200 m² de hortas, envolvendo alunos de 5.ª e 6.ª séries, sob a orientação da ACARPA.

INCENTIVO AO CIVISMO

— presença constante do Departamento na preparação das cerimônias alusivas às datas comemorativas, tais como: "Semana do Meio Ambiente", "Semana da Pátria" e "Semana da Árvore", entre outras.

— desenvolvimento de uma consciência patriótica e de defesa do meio ambiente, com a participação de Escolas e Comunidade.

APOIO ÀS ATIVIDADES CULTURAIS

— apresentação de peças teatrais (Emília na Toca da Cuca e o Gato de Botas — infantis — e uma para adultos: Gente como a Gente).

— incentivo às atividades culturais e desportivas.

— esforços para a instalação da 1.ª FIEL em Campo Largo.

ASSISTÊNCIA AO EDUCANDO

— agilização da Coordenação de Assistência ao Educando (CAE), com o apoio do Departamento de Saúde e Assistência Social e Distrito Sanitário de Campo Largo.

— apoio aos alunos carentes do município, atendendo as necessidades mais urgentes de saúde, nutrição e vestuário.

— atendimento a 22 Escolas, através da elaboração de Fichas de Acompanhamento Escolar, Boletins de Saúde, Exames Biométricos e de Acuidade Visual, Primeiros Socorros, Tratamento de Escabiose e Pediculose.

— realização de 26 reuniões, em 15 Escolas, dentro do programa de atendimento da CAE.

REFORMA DO QUADRO MUNICIPAL DE ENSINO

Nestes primeiros onze meses, a reforma do Quadro Municipal de Ensino de 1.º grau (1.ª a 4.ª série) somou-se ao conjunto de realizações que demonstram a preocupação da atual administração pela **causa da educação**.

Com a aprovação da Lei Municipal n.º 817, de 29 de novembro de 1983, o Quadro passou a ter mais três níveis, reparando a injustiça reinante, de modo a valorizar a habilitação no magistério, além de possibilitar o acréscimo de 20% sobre os vencimentos dos professores que se deslocarem para fora do perímetro urbano.

Estas foram algumas das realizações que marcaram a participação do Departamento de Educação dentro do contexto da atual administração municipal.

DEPARTAMENTO DE SERVIÇO DE UTILIDADE PÚBLICA

Altayr Castagnoli, Diretor do Departamento.

Implantação da Feira Livre com grande sucesso.

Abrigos: melhoria para os usuários.

O trabalho desenvolvido pelo Departamento de Serviços de Utilidade Pública, criado pela Lei n.º 474, de 27 de dezembro de 1979, destacou-se em razão da filosofia empregada pela atual administração no sentido de realizar obras que trouxessem benefícios imediatos à população de Campo Largo. A implantação da Feira Livre é uma demonstração dos objetivos atingidos nestes primeiros 11 meses de administração. Agindo dentro das normas gerais da administração Zanlorenzi, o Departamento de Serviços de Utilidade Pública procurou disciplinar as suas atividades diante do objetivo maior de servir a coletividade campo-larguense.

REALIZAÇÕES

DIVISÃO DE SERVIÇOS

— construção de abrigos para usuários do transporte coletivo, num total de 18 módulos, atendendo o longo da Rodovia do Café, a partir do km. 9.

— dinamização do serviço de coleta de lixo, através da coleta por meio de dois caminhões (rodando 150 km cada um por dia) e mais a coleta feita por 10 carrinhos, nas ruas, praças e logradouros.

— vigilância de todos os prédios públicos, envolvendo: Prefeitura, Garagem, Cemitério, Santa Casa, Rodoviária, Granja e todas as escolas rurais.

— realização de reparos em 15 Escolas, que se encontravam em estado precário.

— manutenção permanente em 46 Escolas.

— distribuição de 150 carteiras escolares e reforma em muitas outras.

— realização de 1.000 m² de remendo em calçamento danificado (passeio).

— conservação de parques e praças da cidade.

— pintura de sinalização horizontal para estacionamento, num total de 300 m.

DIVISÃO DE CONCESSÃO

— concessão de 205 autorizações para desmate, conforme disposições de lei.

— expedição de 50 carteirinhas de pesca.

— fiscalização e orientação do comércio ambulante, onde foram concedidas 43 autorizações, para o comércio de todo gênero.

— autorização para colocação de faixas, cartazes, num total de 50.

— concessão do Termo de Permissão para 34 carros.

— organização do roteiro e localização dos pontos do transporte coletivo.

— determinação de localização de 9 pontos de táxi.

— disciplinamento no sistema de realização de benfeitorias e abertura de túmulos. Somente é permitido agora a realização da abertura e benfeitorias nos túmulos com o devido Título de Concessão.

— expedição de 550 títulos de concessão no Cemitério.

— manutenção, limpeza, conservação e estacionamento da Rodoviária.

— autorização para prorrogação do horário de lojas, num total de 9.

— concessão de 5 autorizações para bailes (autorizações da Delegacia) e 5 para funcionamento de circos e parques.

— implantação da Feira Livre de Campo Largo com o objetivo de apoiar os produtores do município o oferecer produtos com menores preços e melhores qualidades.

CULTURA E ESPORTES

Professor Luiz Carlos Rachinski fala durante as homenagens aos expedicionários.

População sempre presente às atividades realizadas.

Chefiada pelo professor Luiz Carlos Rachinski, as atividades desenvolvidas pela Divisão de Cultura e Esportes ocorreram de acordo com o Plano de Trabalho, constante de 12 projetos, na prática, todos atingidos, integrados às diretrizes da administração Carlos Zanlorenzi.

REALIZAÇÕES

ESPORTIVAS

— levantamento geral de todo material esportivo da divisão;

— revisão e reativação das instalações esportivas da municipalidade, com o apoio de alguns Departamentos da Prefeitura;

— desenvolvimento de atividades esportivas durante todo o ano, no período matinal, tarde e noite, inclusive aos sábados e domingos;

— implantação do Regulamento Geral para o desenvolvimento das atividades, de acordo com a lei n.º 6.251/75 do P.N.D.E., como medida inovadora;

— elaboração do Código de Conduta, visando disciplinar as competições;

— realização de exames médicos gratuitos para todos os desportistas da cidade;

— movimentação da escolinha de natação para centenas de crianças;

— apoiamento a grupos esportivos de empresas, entidades de classe e clubes, num sistema rotativo de uso das instalações esportivas, envolvendo 67 grupamentos cadastrados;

— realização de diversos torneios esportivos;

— realização dos 1.os Jogos Campo-larguenses entre Grupos de Jovens;

— realização do grande Torneio de Voleibol, com a participação de empresas de Campo Largo e da Região Metropolitana;

— desenvolvimento do projeto de recreação orientada.

CULTURAIS

No setor cultural as promoções foram dirigidas com o objetivo maior de valorizar pessoas de destaque no passado e em particular, que tenham contribuído para o engrandecimento de Campo Largo. Objetivos conseguidos com a realização dos programas da:

— Semana da Pátria;

— Semana da Árvore;

— Semana da Criança;

— colaboração na instalação da 1.ª F. I. E. L. em Campo Largo;

— apoio na realização da 1.ª Audição de Piano em Campo Largo;

— promoção do Passeio Ciclístico "Cidade de Campo Largo".

EMPRESA MUNICIPAL DE URBANIZAÇÃO DE CAMPO LARGO (EMLAR)

O desempenho apresentado pela Empresa Municipal de Urbanização de Campo Largo, nestes primeiros onze meses como órgão da administração indireta do município, bem demonstra a eficiência da filosofia desenvolvida e que permitiu a conclusão do exercício financeiro de 1983 com saldo positivo.

Pavimentação, construção de calçadas ajardinamento e sinalização, entre outras, são obras que compõem o complexo das atividades da EMLAR.

Dentro da nova filosofia administrativa implantada na empresa, visando o atingimento de objetivos sociais, identificada com o plano de governo municipal, a EMLAR desenvolveu experiências satisfatórias na aplicação de pedras irregulares na pavimentação de ruas, bem como emprego paralelepípedos também em pavimentações, com o objetivo de criar maiores oportunidades de empregos e eliminar paulatinamente a dependência das pavimentações asfálticas. No conjunto deste empreendimento, 1.400m2 de ruas foram pavimentados com pedras irregulares e 18.840m2 de suas receberam pavimentação com paralelepípedos. Números expressivos que justificam os compromissos sociais assumidos pela atual administração.

REALIZAÇÕES

SISTEMA VIÁRIO

AVENIDA KENNEDY

— movimento de 12.000 m³ de terra.

— construção de 12.502 m² de pavimentação com paralelepípedos.

— preparo de base utilizando 2.500 m³ de saibro.

— utilização de 1.250 m³ de pó de pedra para cobertura da pavimentação (colchão).

— construção de 2.333 m² de calçadas (passeio), utilizando lajotas pré-moldadas.

— realização de 1.833 m² de ajardinamento (grama).

— construção de 1.054 m de drenagem (águas pluviais).

— construção de 1.667 m de meio-fio.

RUA RUI BARBOSA

— movimento de 3.500 m³ de terra.

— construção de 5.135 m² de pavimentação asfáltica.

— preparo da sub-base utilizando 1.029 m³ de saibro.

— preparo da base utilizando 1.029 m³ de solo estabilizado.

— construção de 2.512 m² de calçamento (passeio) utilizando lajotas pré-moldadas.

— realização de 2.210 m² de ajardinamento (grama).

— construção de 522 m de drenagem (águas pluviais).

— construção de 1.444 m de meio-fio.

— colocação de 128 unidades de placas de sinalização vertical.

— pintura de 500 m de sinalização horizontal.

RUA DOMINGOS CORDEIRO

— movimento de 30.712 m³ de terra.

— construção de 13.215 m² de pavimentação asfáltica.

— preparo da sub-base utilizando 2.644 m³ de saibro.

— preparo de base utilizando 2.644 m³ de solo estabilizado.

— construção de 8.607 m² de calçamento (passeio) utilizando lajotas pré-moldadas.

— realização de 3.200 m² de ajardinamento (grama).

— construção de 574 m de drenagem (águas pluviais).

— construção de 3.555 m de meio-fio com sarjeta.

— colocação de 22 placas de sinalização vertical.

— pintura de 2.222 m de faixas contínuas.

— pintura de 175 m² de faixas de segurança para pedestres.

RUA GONÇALVES DIAS

— movimento de 16.199 m³ de terra.

— construção de 9.943 m² de pavimentação asfáltica.

— preparo da sub-base utilizando 1.989 m³ de saibro.

— preparo de base utilizando 1.989 m³ de solo estabilizado.

— construção de 8.978 m² de calçamento (passeio) utilizando lajotas pré-moldadas.

— realização de 2.400 m² de ajardinamento (grama).

— construção de 393 m de drenagem (águas pluviais).

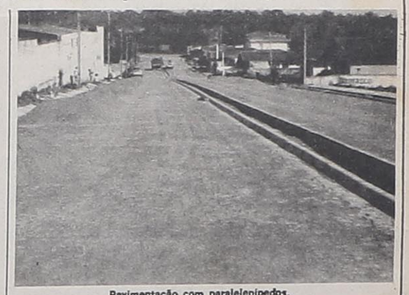

Pavimentação com paralelepípedos.

Utilização de pedras irregulares para pavimentação, como forma de oferecer maiores oportunidades de empregos.

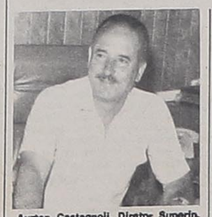

Ayrton Castagnoli, Diretor Superintendente da EMLAR.

— construção de 2.066 m de meio-fio com sarjeta.

— colocação de 22 placas de sinalização vertical.

— pintura de 2.222 m de linhas contínuas.

— pintura de 175 m² de faixas de segurança para pedestres.

RUAS JOAQUIM RIBAS DE ANDRADE E SANTA MARIANA

— movimento de 1.800 m³ de terra.

— construção de 6.338 m² de pavimentação com paralelepípedos.

— preparo de base utilizando 1.267 m³ de saibro.

— utilização de 633,50 m³ de pó de areia para cobertura da pavimentação (colchão).

— construção de 1.946 m² de calçamento (passeio) utilizando lajotas pré-moldadas.

— realização de 786 m² de ajardinamento (grama).

— construção de 230 m de drenagem (águas pluviais).

— construção de 1.408 m de meio-fio.

CALÇAMENTO — PLANO COMUNITÁRIO

— construção de 759,24 m² de calçamento.

— construção de 45,25 m de meio-fio.

— colocação de 143,91 m² de grama.

CALÇAMENTO EXPERIMENTAL COM PEDRA IRREGULAR

— construção de 1.400 m² de pavimentação com pedra irregular.

— construção de 218 m³ de pó de pedra.

DEPARTAMENTO DE SAÚDE E ASSISTENCIA SOCIAL

Sérgio Evers, Diretor do Departamento de Saúde e Assistência Social.

Apresentando resultados que bem determinam o empenho da atual administração municipal, o Departamento de Saúde e Assistência Social vem justificando a filosofia social implantada pela administração Carlos Zanlorenzi.

Como tem afirmado o responsável pela condução deste Departamento, Sérgio Evers — "as realizações sociais, a saúde e a educação são prioridades. É um direito das pessoas e devem atender principalmente as faixas mais humildes e sacrificadas, que foram marginalizadas em tempos passados".

Os dados apresentados, durante estes primeiros meses de administração, por si só, justificam-se e demonstram o trabalho dedicado e ordeiro que vem sendo desenvolvido no atendimento às diversas camadas de nossa população.

REALIZAÇÕES

NA SANTA CASA

— atendimento médico-ambulatorial a 4.746 pessoas:

— auxílio prestado a 978 pessoas em trânsito pelo município, que receberam benefícios tais como: higienização, pernoites e alimentação;

— funcionamento permanente da Assistência Social;

— implantação da Farmácia do INAMPS, em caráter permanente.

EM BATEIAS

— No Centro de Movimento Social, em regime ambulatorial, 2.225 pessoas receberam atendimento médico e de enfermagem;

— atendimento médico e de enfermagem, diariamente, à população desta localidade;

— programa de vacinação credenciado pela Secretaria de Saúde e Bem Estar Social.

EM CARATUVA

— no Centro Social Rural, atendimento prestado a 1.225 pessoas;

— implantação da Associação de Moradores de Caratuva;

— vacinação credenciada pela Secretaria de Estado da Saúde e Bem Estar Social.

EM TRÊS CÓRREGOS

— no Posto de Saúde, localizado a 50 km da sede do município, foram atendidos 3.975 pessoas, recebendo tratamento médico e ambulatorial;

— serviços de enfermagem e ambulatorial permanentes.

EM SÃO SILVESTRE

— no Posto de Saúde, distante 70 km da sede do município, foram atendidas, por médicos, 1.925 pessoas, em regime ambulatorial.

DISTRIBUIÇÃO DE MEDICAMENTOS

— a distribuição de medicamentos gratuitamente, mediante receitas médicas, é feita em todos os Postos de Atendimento do Departamento de Saúde e Assistência Social;

— distribuição graciosa de medicamentos básicos a 8.525 pacientes carentes, adquiridos pela Prefeitura e que perfizeram a soma de Cr$ 5.158.000,00 (cinco milhões, cento e cinquenta e oito mil cruzeiros).

TRANSPORTE DE DOENTES

— o sistema de transporte de doentes foi agilizado, percorrendo dia e noite (24 horas por dia) o itinerário estabelecido dentro de um programa racional de controle;

sistema de transporte agilizado, dotado de quatro ambulâncias (1 em Três Córregos, 1 em Bateias e 2 na sede do município);

— transporte de 3.166 pacientes neste período, permitindo o atendimento ininterrupto também nos sábados, domingos e feriados.

ATENDIMENTO MÉDICO À REDE ESCOLAR

— implantação de um programa conjunto com o Departamento de Educação, permitindo o atendimento dos alunos da rede de ensino de Campo Largo.

— Exame da totalidade dos alunos da rede escolar, que resultou no encaminhamento de 55 crianças a médicos especialistas, 15 para cirurgia e 160 foram tratadas com escabiose e pediculose;

— distribuição de medicamentos a 67 escolas;

— realização de reuniões com professores, pais de alunos e assistentes sociais, visando esclarecer as comunidades sobre higiene, prevenção e combate a doenças infecto-contagiosas e parasitárias, alimentação e vacinação.

ASSISTÊNCIA SOCIAL

— atendimento estendido à Fundação João XXIII, Núcleos Habitacionais (na sede e nos distritos mais carentes);

— auxílio na preparação de documentos, tais como: Certidão de Nascimento, Certidão de Casamento, Certidão de Óbitos, Adoção e Legitimação, totalizando 445 documentos preparados;

— auxílio funeral em 78 ocasiões;

— distribuição de passes, perfazendo o número significativo de 680;

— distribuição de 43 passagens de ônibus para outros municípios;

— fotografias para documentação de 60 pessoas;

— atendimento de orientação e triagem às comunidades carentes;

— encaminhamento de 2.092 pessoas para Casas de Recuperação de Alcoólicos e Indigentes;

— auxílio alimentar a 356 pessoas;

— visitas domiciliares a 338 famílias para orientação na solução de problemas emergentes.

O trabalho de cunho social tem distinguido a atual administração, materializando os compromissos de um programa de governo efetivamente democrático.

A celebração de convênios com órgãos similares na administração Estadual vem contribuindo para que o trabalho do Departamento de Saúde e Assistência Social atinja o nível de realizações que vem atingindo.

Embasada nesta filosofia de trabalho, a atual administração tem levado o atendimento médico-assistencial aos mais distantes pontos do nosso município.

DEPARTAMENTO DE OBRAS E URBANISMO

Luiz Fernando Bonato, Diretor do Departamento de Obras.

Obras

As adversidades encontradas pelo Departamento de Obras, no início da atual administração, em particular pelas péssimas condições do Parque de Máquinas e Equipamentos Rodoviários, não chegaram a desmotivar a equipe organizada para corresponder às exigências imediatas de obras e serviços que a administração tinha a realizar.

Desde logo, numa ação integrada com o Departamento de Administração, foi elaborado um plano de contenção de gastos com o fim de recuperar as máquinas para que os trabalhos começassem. As chuvas que cairam na região, mesmo sem maiores problemas, trouxeram a destruição de bueiros e pontes, além da recuperação de pavimentações, exigiram a presença constante deste importante setor da administração.

Mesmo diante destas dificuldades, foi destacado as obras realizadas pelo Departamento de Obras na recuperação de importantes prédios públicos. Tão logo foi possível a recuperação financeira e a viabilidade de investimentos, numa proposta de melhoria do Parque Rodoviário, em consonância com os propósitos do Plano de Governo, a aquisição de máquinas se fizeram realidade.

REALIZAÇÕES

— recuperação de quase todo o Parque Rodoviário, precariamente recebido;

— aquisição de duas novas máquinas para o Departamento (1 pá-carregadeira e 1 trator D4);

— recuperação da sede da antiga Estação de Enologia;

— recuperação do prédio para instalação do Corpo de Bombeiros;

— conclusão das obras do Centro Social Rural de Caratuva;

— recuperação do antigo Fórum;

— conclusão das obras do Centro Social do Itaqui;

— reparos e melhorias na Estação Rodoviária;

— reparos no prédio para instalação da pré-escola de Águas Claras:

— construção de 2.500m de cercas na granja;

— execução do viveiro de mudas na antiga Estação de Enologia;

— reparos e conservação nas estradas do município:

Apresentando resultados obras do Grupo Escolar Ferraria e Grupo Escolar Ivo Zanlorenzi.

Eli Loyola Borges Filho, Diretor do Departamento de Urbanismo.

Urbanismo

Responsável pela elaboração de projetos e formulação de propostas de viabilidades dentro do Plano Diretor, vem merecendo destaque face ao elevado número de projetos elaborados, planos e estudos apresentados objetivando a discussão de um plano de desenvolvimento urbano ordenado e compatível com as realidades sócio-econômicas de nosso município.

Em decorrência do surgimento de loteamentos clandestinos o Departamento de Urbanismo tem atuado como mediador, buscando evitar danos sociais consideráveis. Diante disso, procurou encontrar formas de regularizar estas deficiências e evitar a ocorrência de novos loteamentos.

Além dos projetos já elaborados, executados dentro do programa da EMLAR ou Departamento de Obras, e aqueles que serão executados, o Departamento procura reavaliar o Plano Diretor Urbano de Campo Largo, de onde adviram diretrizes para a formulação de propostas viáveis aos interesses da coletividade.

PROJETOS ELABORADOS

— Rua Joaquim Ribas de Andrade — trecho Santa Mariana (executado).

— Santa Mariana — trecho Joaquim Ribas de Andrade x Estrada Rio Verde (executado).

— Projeto da Estrada da Ratada.

— Rua Bom Jesus — trecho Ademar de Barros x BR-277 (em licitação).

— Avenida Kennedy — trecho Clciário Portugal x Rocha Pombo (executado).

— Rua Oswaldo Cruz — trecho Xavier da Silva x Av. Kennedy (executado).

— Rua D. Pedro II — trecho Xavier da Silva x Av. Kennedy (executado).

— Rua Joaquim Ribas de Andrade — trecho Avenida Natal Pigatto x BR-277.

— Projeto de ruas da Vila Campezi.

— Projeto Rua Amazonas.

— Projeto Avenida Porcelana.

— Levantamento Plani-Altimétrico do Bairro do Itaqui.

— Projeto de implantação de mini-terminais de transporte coletivo.

— Projeto Grupo Escolar Ferraria (em execução).

— Projeto de Casa Escolar da Campina (executado).

— Projeto de implantação do Cemitério Parque.

— Projeto de ampliação Jardim de Infância Reino da Louchinha.

— Projeto de Banca de Revistas e Frutas.

— Ante-projeto de alargamento da Avenida Natal Pigatto.

— levantamento plani-altimétrico do Bairro do Itaqui.

— coordenação geral de Mapa de Valores Imobiliários de Campo Largo.

— levantamento de informações para a elaboração do Plano de Desenvolvimento Urbano de Campo Largo, nos setores de Educação, Cultura, Saúde, Segurança Pública, Lazer, Comércio e Serviços, Zoneamento e uso do solo e áreas verdes.

— gestão junto à COMEC e FUNDEPAR para liberação de recursos.

— organização administrativa do Departamento, onde foram expedidos 140 Alvarás, 160 Consultas Amarelas, 130 Vistorias Técnicas, 103 Croquis de Subdivisão e 23 Plantas Padrão.

O METROPOLITANO

Propriedade da Editora Gráfica Campo Largo Ltda.

Diretor responsável: Ayrton Castagnoli

Editor: Eloi Pires Ferreira Reg. Prof. 904 DRT-PR

Redação: Rua Oswaldo Cruz n. 1500-A Telefone: 292-2912 Caixa Postal 853 Campo Largo — PR

Diagramação: Francisco Lustosa — DRT 100 6 7

Composição, Arte e Fotolito: Helvética Composições Gráficas Ltda. (Curitiba — Rua Saldanha Marinho, 1260 Fone: 232-0634

Impressão: Editora "O Estado do Paraná" S.A

CERVO HISTÓRICO MUNICIPAL DE CAMPO LARGO - PR