Trolebus é a solução

Ao apontar o ônibus elétrico como uma alternativa social e econômica para o transporte coletivo de Curitiba, diminuindo os custos e aumentando a qualidade do serviço oferecido, o prefeito Maurício Fruet recebeu certa resistência por segmentos representantes dos antigos detentores do poder, que defendiam a implantação do bonde, sem medir a inviabilidade econômica e o custo social.

Porém, o prefeito Maurício Fruet, dentro de sua filosofia participativa de governo, levou o assunto aos mais diversos setores da sociedade para discussão. E hoje, já pode ver sua proposta recomendada pelas mais importantes autoridades no setor e também pelo IV Congresso Nacional de Transporte Público.

O CONGRESSO

Encerrado na semana passada, na capital do Estado, o IV Congresso Nacional de Transporte Público, promovido pela Associação Nacional de Transportes Públicos, através de sua Comissão de Estudos de Ônibus, apresentou suas razões considerando o trolebus como um dos sistemas de transportes que melhor pode suprir técnica e economicamente as necessidades das cidades de médio e grande porte.

O IDEAL PARA CURITIBA É O TROLEBUS

Originado de uma série de palestras no Instituto de Engenheiros do Paraná, em estudo sobre as soluções do transporte coletivo, foi apresentado pelos engenheiros Mário Stamm, Rinaldo de Andrade Pinto e Celso Francisco Dziedzic. Segundo o trabalho apresentado por esta equipe de profissionais, "o ideal para Curitiba hoje realmente é o trolebus, pois a cidade está preparada para recebê-lo, devido às canaletas que possui nas linhas do expresso e as estações". De acordo com o estudo elaborado, o trolebus tem um custo menor que o bonde, além de não apresentar poluição sonora e ambiental.

VERSO & PROSA VERSO & PROSA VERSO &

MÃE

Suplicas orações
Vertigens de emoções,
Véus de saudações,
a esta imagem.

Que findo o início
A sua imagem se projetou,
Do cárneo de um bípede
nascente se revelou.

Na terra estenderá
seu carinho e amor
padecerá sobre a imagem,
A lembrança se lançará
aos corações dos cárneos nascentes
de seus descendentes.

Sua vida se reverterá
pirante seus filhos,
nas lembranças que
se findaram,
para esta nascente,
para todas as descendentes,
todas as adjacências.

As lembranças destas imagens,
que do nascente ao poente
ficarão conhecidas como:
Mãe, divina
Mãe, espontânea,
Mãe, querida
Mãe, Feliz
Mãe, lembrada.

Lembrada neste maio,
Por todos os maios,
todos os anos, toda a vida
a Mãe não será esquecida.

Vanderlei Viante

MÃE, O QUE DIZER MAIS?

Todos os dias são dias das mães,
Porque em tudo há sua presença.
Porque não tem ninguém neste mundo
que não tenha uma sublime mãe.

Branca, negra, índia, são todas mães.
A esperança que nutre seus filhos,
a força que ampara os passos do dia,
a companheira que conforta o lar.

Um dia, num domingo de maio por certo,
o poeta em homenagem às mães disse:
"Mãe, figura sublime e dócil que
tem um pouco de Deus e muito de anjo.

Que tristeza chega quando ela parte.
Antes da hora, ficamos mais frágeis.
Se, ela, parte de nós se vai
Mesmo no longe, sublime é sua presença.

Mãe, a razão maior de nossa existência...
Infeliz foi o poeta que não foi rei do mundo
para baixar uma única lei universal:
"Mãe não vai embora deste mundo, jamais".

Clívio.

A saúde do nosso corpo

Como forma de incentivar a iniciativa do Grêmio Pio X, do Colégio Sagrada Família — 2.º grau, publicamos a redação vencedora do concurso que o Grêmio promoveu e que teve como vencedora a aluna Nilza Ell dos Santos, do 2.º magistério A, que obteve o 1.º lugar com o tema "A saúde do nosso corpo", tema comemorativo à Semana da Saúde. Eis a redação vencedora:

O corpo humano é uma máquina viva, maravilhosamente construída, que necessita de cuidados especiais para que possa estar em funcionamento constante. Nosso corpo é formado pelos alimentos que ingerimos. Há um constante desgaste dos tecidos do corpo; todo movimento de qualquer órgão implica um desgaste; o qual é reparado por meio do alimento. Cada órgão do corpo requer sua parte de nutrição. Todos os alimentos que ingerimos durante as refeições, são classificados e transformados em elementos essenciais para o nosso sangue, e se servem deste sangue para restaurar várias partes do organismo.

Para que a digestão seja boa, o alimento deve ser comido devagar, deixando a saliva misturar-se com o alimento. Devemos evitar bebidas e água durante as refeições, e se desejar alguma coisa para matar a sede, tomar água um pouco antes das refeições, ou um pouco depois. Não devemos comer fora de horas, ou comer em demasia, o importante é comer pouco e escolher alimentos variados que contenham todas as proteínas, vitaminas e sais minerais. Por outro lado, devemos também cuidar de nossa mente, através da higiene mental, pois o cérebro é o centro de nossas ações e pensamentos. Se descuidarmos de nossa mente, estamos deixando de lado o corpo, pois ambos são interligados.

Os dentes também merecem cuidados especiais, e devem ser escovados após toda ingestão de alimentos, para evitar as cáries e o mau hálito. A visita ao consultório odontológico deve ser feita de 6 em 6 meses, e no mínimo uma vez por ano. A higiene do corpo deve ser feita diariamente, e as mãos lavadas antes de cada refeição, antes e após utilizar o sanitário. As roupas devem ser limpas e de preferência usar roupas claras no verão. Também no verão devemos tomar bastante líquidos para evitar a desidratação. A água deve ser filtrada ou fervida e os alimentos bem lavados. Os lixos devem ser queimados ou coletados pelo caminhão de lixos; os latões de lixo devem ser fechados para evitar as moscas. Devemos dormir 8 horas por dia.

O fumo e o álcool, e outros tipos de drogas, são prejudiciais ao nosso organismo, por isso não devemos usá-los.

Outro fator importante para a conservação do nosso corpo é praticarmos esportes, fazer exercícios, passear ao ar livre, reservar algumas horas para o lazer. Se nós seguirmos corretamente estas instruções, podemos gozar de boa saúde e vivermos em harmonia com esta máquina viva, que é o nosso corpo.

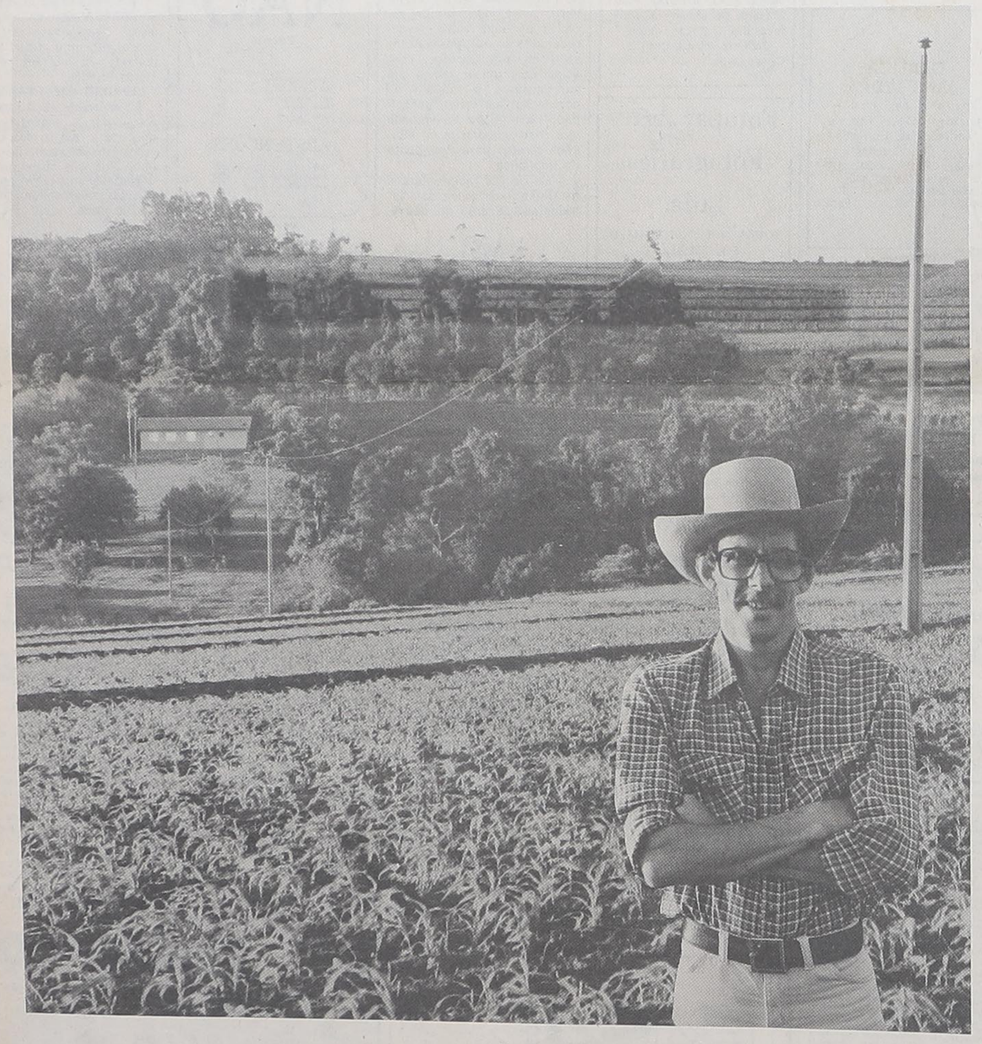

ENERGIA TAMBÉM SE PLANTA.

A Copel está realizando mais 100 mil ligações rurais até o início de 1987.

Levar energia elétrica ao campo é um dos principais programas do atual Governo, que a Copel já começou a executar.

O CLIC Rural - Campanha de Ligação de Consumidores na Área Rural - é um programa pelo qual o proprietário rural pagará, com possibilidade de financiamento, apenas 50% do custo de implantação, graças ao empenho do Governo do Paraná.

Além disso, a Copel adotou padrões tecnológicos mais baratos e eficientes que, atendendo as especificações técnicas, reduzem em muito o custo da implantação.

É bom lembrar também que, antigamente, o produtor rural pagava 80% do custo total de uma ligação rural.

Para você ter uma idéia da extensão do programa, basta saber que, até hoje, foram necessários 29 anos para implantar 35 mil km de linhas de distribuição. Pelo CLIC Rural, a Copel vai executar 44 mil km em apenas 4 anos.

O esforço desses próximos anos certamente levará o Paraná a ser um dos estados brasileiros com maior índice de eletrificação rural.

Traduzido em benefícios sociais, isso significa mais conforto e melhor qualidade de vida ao homem do campo.

Por isso, é justo o orgulho que o resultado do CLIC Rural vai provocar na gente paranaense.
Afinal, quem planta energia colhe progresso.

CLIC RURAL
Campanha de Ligação de Consumidores na Área Rural
A ENERGIA CHEGA AO CAMPO
COPEL
GOVERNO PARANÁ JOSÉ RICHA

VENDE-SE

Um aparelho de Som 2 em 1. Preço: 150.000,00. Tratar pelo fone: 292-1213 ou rua Domingos Cordeiro, 610.

VENDE-SE

Uma casa de alvenaria de 127 m2. Estilo colonial, situada na rua XV de Novembro, 3.258.
Maiores informações pelo fone: 292-1040. — Falar com o Júnior.

eSopel
COMERCIO DE ARTIGOS DE PAPELARIA LTDA.
Papelaria Bijouteria Brinquedos Armarinho e Material escolar.
Rua Osvaldo Cruz, 1317 (junto a Casa de Frutas do Aldo)
Fone: 292-2564

"MEU CANTINHO"

ARTIGOS P/ PRESENTES
ARTESANATOS
BIJOUTERIAS
Guarnições CAMA MESA E BANHO
OS MENORES PREÇOS
Rua XV de Novembro, 2797
CAMPO LARGO — PARANÁ

Restaurante e Lanchonete
Fruto do Mar
DO GAÚCHO LTDA.
Frutos do Mar, Lagosta, Lula, Polvo, Ostra, Marisco, Casquinha de Siri, Peixes, Camarões, Carnes, Massas, Lanches em geral. E para quem quiser nós temos Sortido e Comercial.
ACEITAMOS ENCOMENDAS, fazemos banquetes para Casamentos, Aniversários.
MÚSICA PARAGUAIA AO VIVO, com HARPA; de quarta a domingo das 20:30 às 0 horas.
Rua XV de Novembro n.º 2330 — Campo Largo

CAMISARIA AVENIDA
CONFECÇÕES EM GERAL
Artigos para homens, senhoras e crianças
MATRIZ — em Campo Largo — ao lado da Igreja
FILIAIS — Rua XV de Novembro 2.342 — Campo Largo
Rua Carlos Cavalcanti, 61 — Araucária — Paraná

PEC WEG
PANORAMA
ELETRO COMERCIAL LTDA.
MOTORES E TRANSFORMADORES WEG
Material elétrico industrial — Comercial — Residencial — Alta e baixa tensão — Antenas para televisão e rádio FM — Instalações de entrada de luz — Atendimento rápido — Entrega a domicílio
Rua Benedito Soares Pinto n.º 1.961
Fones: 292-2927 Com. - e 292-1300 Res. - Campo Largo - PR

SUPERMERCADO ADRIANE
Dê mais valor ao seu dinheiro
o melhor atendimento
o menor preço
maior variedade de produtos
melhor qualidade
Endereço: Travessa Santos Dumont, 127
Telefone: 842-2008 — ARAUCÁRIA
ENTREGA A DOMICÍLIO

NUTRIMENTOS PURINA
NUTRISUL AVE ANIMAL LTDA.
Rações — Concentrado — Pintos — Medicamentos Veterinários — Equipamentos para Avicultura e Suinocultura —
ARROZ ALBARUSKA: VENDAS NO ATACADO
Rodovia do Xisto n.º 7.222 — Km 21 — Vila Nova
FONE: 842-1294
Araucária — Paraná

Real Imóveis
CRECI 3.715
Rua Osvaldo Cruz n.º 1.193
(Ao lado do Posto do Sávio)

VENDE-SE

Uma chácara em Balsa Nova, com 7 alqueires à 800 metros do centro da cidade. Com uma casa de madeira de 40 metros. 200 árvores frutíferas, com água passagem de luz a 50 metros, 100 dúzias de palanques, 90 pinheiros formado e uma parte da área limpa. Preço Cr$ 30.000.000,00 à vista.

X X X X X

Uma área medindo 27.328,00 m2, sem benfeitorias, cercada, um lado divide c/ um córrego, terreno plano. Localizada na Estrada do Retiro, na frente da Lagoa (Bairro Lagoa). Preço Cr$ 15.000.000,00 à vista ou a combinar.

X X X X X

Um lote de terreno sob n.º 70 da quadra E medindo 15x30m, com duas casas de alvenaria, uma medindo 7x8m e a outra 3,50x9,00m, com luz e água encanada, terreno todo murado. Localizado no Loteamento Jardim Santa Luzia. Preço Cr$ 5.500.000,00 à vista (quitado) ou condições a combinar, aceita-se carro ou caminhão.

X X X X X

Um lote de terreno medindo 15x30m. Sem benfeitorias. Localizado no Loteamento Helvídia (próximo à fábrica de tintas). Preço Cr$ 1.000.000,00 à vista ou combinar. Aceita-se moto 79 ou TV a cores no negócio.

X X X X X

Um lote de terreno medindo 15x45m, com uma casa de madeira com 5 peças e um banheiro, uma lavanderia, luz e água encanada asfalto na frente, murada na frente, localizado na Rua Domingos Cordeiro, 2.102 (ao lado da Oficina do Chico). Preço Cr$ 2.000.000,00 à vista até duas vezes ou Cr$ 3.000.000,00 com Cr$ 1.000.000,00 de entrada e o saldo em: dez vezes de Cr$ 50.000,00, dez de Cr$ 80.000,00 e sete de Cr$ 100.000,00.

X X X X X

Dois lotes de terreno sob n.º 03 e 09 da quadra 03, medindo 14x48m e 14x34m, sem benfeitorias. Localizados no Loteamento São Jerônimo. Preço Cr$ 1.500.000,00 cada lote à vista ou 50% de entrada e o saldo a combinar. Aceita-se troca por uma chácara ou terreno em Curitiba, também aceita-se carro em bom estado.

X X X X X

Uma casa de alvenaria com 5 peças, situada na rua J casa 35. Preço Cr$ 1.000.000,00 à vista (não quitada) do Núcleo Hab. J. C. Ferreira.

X X X X X

Temos lotes a prazo à Iareia da Matriz e no Botiatuva.

ARAUCÁRIA

VEREADORES REAJUSTAM VENCIMENTOS EM 560%

Enquanto a totalidade dos trabalhadores assalariados brasileiros recebem minguados aumentos de 100% a ... 120% ao ano, fruto do modelo econômico dominante, parece que os "representantes do povo", na Casa de Leis, não estão querendo participar deste arrocho.

Em apenas um ano de mandato, a Câmara de Vereadores de Araucária, através de ato da Mesa, publicado no Diário Oficial do Estado, em 27 de abril, promoveu o segundo reajuste nos vencimentos dos vereadores, atingindo o significativo índice de ..... 560,976% (quinhentos e sessenta, novecentos e setenta e seis por cento), se comparado com o salário do início da legislatura que era de 82 mil cruzeiros aproximadamente.

O primeiro reajuste se deu já no início da legislatura, na ordem de 285,365%, o que elevou a renumeração dos vereadores de Araucária de 82 mil cruzeiros para 234 mil cruzeiros.

O segundo reajuste ocorreu em 6 de abril, com a aprovação da Resolução n.º 001, e elevou a remuneração dos vereadores de Araucária para 460 mil cruzeiros aproximadamente, representando um reajuste de 560,976 por cento, em apenas um ano de representação popular.

Deve-se também considerar que os vereadores dispendem na representação popular somente duas horas por dia, em média, num total de oito horas por mês, num total de oito meses por ano. Enquanto o trabalhador brasileiro trabalha 240 ou mais horas por mês para ganhar, em sua maioria, reajustes que não ultrapassam a 100 ou 120 por cento. É uma diferença bastante grande entre os privilégios dos representantes e o povo que eles representam.

O ato da Mesa da Câmara de Araucária, publicado no Diário Oficial do Estado, traz ainda outras perplexidades, tais como a de retroagir os efeito do aumento a partir de 1.º de janeiro de 1984, além de dizer que a despesa com a execução da resolução ocorrerá por conta da dotação própria vigente e suplementação se necessário. Observe-se inclusive que os dois primeiros meses do ano foram reservados ao período do recesso parlamentar.

Recentemente, aumentos exorbitantes de vereadores provocaram manifestações de desagrado na cidade de Paranavaí, onde medidas judiciais foram tomadas com o objetivo de anular tal procedimento da Câmara daquela localidade.

Num momento difícil da sociedade brasileira, era de esperar que pelo menos os representantes eleitos defendessem o povo e não os seus próprios interesses.

A Voz Batista de Araucária

"JESUS CRISTO DÁ MAIS VIDA"

Querido leitor, chegamos novamente até você na esperança de oferecer-lhe algo de valor. Queremos ser usados por Deus para transmitir-lhe esta mensagem.

Infelizmente o mundo não conhece o autor de sua vida. Ao ligarmos o nosso aparelho de televisão nos deparamos com propagandas como: "Abre um sorriso. Coca-Cola dá mais vida". Sabemos que é um simples anúncio de refrigerante e não estamos aqui para criticá-lo, mas sim para dizermos que quem realmente dá vida é: "JESUS CRISTO". Pois ele mesmo nos disse: "Eu vim para que tenham vida e a tenham em abundância". (Jo-10:10).

Sabemos que a Coca-Cola não precisa mais ser propagada, pois já é conhecida no mundo inteiro, mas o amor de Jesus deve ser divulgado.

Amigo leitor, não procure nas coisas do mundo refúgio para os seus problemas, porque tudo passa e você voltará a sentir esta mesma necessidade. Mas se fizer em Jesus o seu refúgio, encontrará a solução para todos os seus problemas.

Você não gostaria de ter esta vida que Jesus lhe oferece? Em João 4:14 diz: "Aquele que beber da água que eu lhe der nunca terá sede, porque a água que eu lhe der se fará nele uma fonte d'água que salta para a vida eterna.

"ABRA UM SORRISO, JESUS CRISTO DÁ MAIS VIDA".

Congregação Batista:
Rua Pedro Drucz, 88.
Horário de culto — Quartas: 20:00h e domingos: 9:30h e 19:00h.

Começam obras de eletrificação rural

A Companhia Paranaense de Energia Elétrica já iniciou as obras de eletrificação rural no município, que deverão ser concluídas totalmente dentro do prazo de 120 dias. A primeira fase das obras foram iniciadas nas localidades de Ilha do Meio e Thalia, seguindo na próxima etapa para a localidade de Cerro do Purunã e finalmente, fazendo a eletrificação na periferia da sede.

Dentro do programa de eletrificação rural, do governo José Richa, todas as propriedades rurais de Balsa Nova deverão ser beneficiadas com a energia elétrica, sendo muito pequeno o número de propriedades que não terão a eletrificação rural.

Vereadores solicitam iluminação pública

Os vereadores Luiz Cláudio Costa e Ângelo Magatão solicitaram ao Executivo Municipal de Balsa Nova providências no sentido de levar a iluminação pública para as localidades de Rodeio Chapada (Luiz Cláudio Costa) e Rodelo Santo Antônio (Ângelo Magatão).

Os edis justificaram seus pedidos diante da segurança que a iluminação pública trará aos moradores destas duas importantes localidades do município de Balsa Nova.

BALSA NOVA

No último dia 15 de maio, mês das mães e das noivas, transcorreu o aniversário de casamento do prefeito e amigo Osvaldo Vanderlei Costa e a primeira dama do município, senhora Maria Alice B. Costa. A data transcorreu sem maior destaque, porém os amigos cumprimentaram o casal. Também, neste dia 19 comemora seu aniversário a senhora Maria Alice Costa.

O Tesoureiro do município de Balsa Nova, sr. Antônio Batista de Moraes, comemora neste dia 23 de maio, mais um ano de existência. A ele os nossos parabéns.

—x—

O ex-vereador João Maria Soek completou mais uma data natalícia no dia 17 de maio. Recebeu na oportunidade cumprimentos de amigos e clientes.

—x—

O jovem Sérgio Alcides Costa comemorou no último dia 13 de maio mais um ano de existência. Comemorou a data com amigos e familiares.

—x—

Outro ex-vereador de Balsa Nova que festejou idade nova foi Aldo Aloir Costa. O acontecimento se deu em data de 8 de maio. Nossos cumprimentos ao amigo.

—x—

Quem completa mais um ano de existência é a jovem Marilda Jacomasso Ladorucki, no dia 24 de maio. Ela é funcionária do Banco Bradesco de Balsa Nova. Nossos parabéns.

—x—

O comerciante João Emílio Biernaski comemorou no dia 1.º de maio mais um natalício. Recebeu muitos cumprimentos de amigos e familiares.

—x—

A senhora Amélia Carvalho, no dia 9 de maio, festejou mais um aniversário. Nossos parabéns pela data.

—x—

Também Cecília Soek comemorou mais um aniversário. Muitos cumprimentos foram dados na data ocorrida no dia 15 de maio. Parabéns.

—x—

A bonita garotinha Deolinda Maria Teixeira completará no próximo dia 28 de maio mais um aniversário. Ela é filha do amigo e gerente do Banco Bradesco de nossa cidade.

—x—

David Ramos comemorará aniversário no dia 24 de maio. Nossos parabéns.

—x—

Neste dia 19 de maio comemoram seus aniversários Wilson Santana de Oliveira e José Luiz Vieira dos Anjos. Aos amigos os nossos votos de felicidade.

—x—

Queremos transmitir aos aniversariantes abaixo os nossos votos de sucesso e felicidade pela passagem de mais uma data natalícia. São: Silvana Maria França (4 de maio), Maria Rosa Luiz da Silva (4 de maio), José Mário Besciak (5 de maio), Juliana Maria de Oliveira (5 de maio), Natanael de Brito (dia 6 de maio), Edson Portela Franco (6 de maio), Rosa Torques Matias (7 de maio); Maria Amélia Carvalho (9 de maio), Taciana Munhoz Vidal (9 de maio), Kátia Valéria Pinho (9 de maio), Roberto Fabrin Júnior (10 de maio), Rogério Mário Cordeiro (10 de maio), e Reinaldo Chybior (8 de maio).

CONTENDA

Reconhecimento ao trabalho

O engenheiro Agrônomo Samir Saad, chefe do Posto da Acarpa de Contenda, por motivos de ordem pessoal, deixará neste mês o cargo junto àquele órgão.

Por mais de um ano e meio, Samir Saad desenvolveu um trabalho junto ao posto da Acarpa que trouxe grandes benefícios, elevando o nome do órgão, caracterizado pela atenção que sempre dedicou aos produtores rurais do município. Em reconhecimento ao trabalho realizado, o prefeito de Contenda, Adhemar Sicuro, agradeceu publicamente a dedicação do engenheiro. Diz o prefeito em seu agradecimento: "Não é fácil o momento da despedida, particularmente quando a convivência de pessoas se caracteriza pela dedicação ao trabalho e o respeito à coisa pública, buscando a cada dia a valorização do homem e do seu meio. Não poderia deixar de agradecer, de público, o trabalho realizado pelo engenheiro Samir Saad frente ao posto da Acarpa de Contenda. Trabalho voltado plenamente para que o órgão pudesse dar aos produtores rurais o apoio técnico de que sempre necessitaram, atingindo o respeito da comunidade e dos produtores de Contenda. O exemplo de trabalho a ser destacado é inclusive dever dos homens público para que possamos atingir o máximo de nossas qualidades para dar ao povo os serviços que fazem por merecer."

Na foto, o momento marcante em que as primeiras damas dos municípios da Região Metropolitana de Curitiba visitaram Balsa Nova, quando puderam presenciar o dinâmico trabalho que está sendo realizado pelo prefeito Osvaldo Costa.

CACHEPÔ
FOLHAGENS E VIME
Venha ver os novos vasos em cerâmica são uma beleza. Em todos os tamanhos inclusive para fazer arranjos com flor artificial. Flores plásticas de todos os tipos. Compre um ramalhete para presentear sua mãe no seu grande dia. Não deixe de vir comparar, os preços são acessíveis e os melhores da praça. Cachepô agradece a preferência.
R. Gonçalves Dias, 1075 - Fone: 292-1040 - Campo Largo-Pr

AVISO

A Prefeitura Municipal de Balsa Nova comunica aos proprietários rurais que no próximo dia 21 de maio encerra o prazo para o pagamento do Imposto Territorial Rural (ITR) sem multa, referente ao exercício de 1984.

Os talões estão à disposição dos contribuintes na Prefeitura ou no Banco Bradesco.

HELEN MALHAS
HELEN MALHAS, tem tudo para futura mãe e também para o bebê, visite-nos.
Rua Marechal Deodoro n.º 25 - Telefone: 292-2662
CAMPO LARGO — PARANÁ

ACERVO HISTÓRICO MUNICIPAL DE CAMPO LARGO - PR