Grande sucesso foi a gincana realizada pela Escola Joaquim Ribas de Andrade, no dia 14 de outubro, envolvendo crianças das quatro primeiras séries da escola. A Gincana Escolar foi realizada na praça Bom Jesus, reunindo bom público. Parabéns aos organizadores da Gincana Escolar.

★

Muita alegria no lar do casal Joel (Maristela) Bathke com a chegada da graciosa Francine, no último dia 10 de outubro. Parabéns ao jovem pai, amigo Joel Bathko.

★

Quem completou idade nova e foi muito cumprimentada pela comunidade Balsa-novense foi a senhora Rosilene Ianik Costa, esposa do nosso amigo Luis Claudio Costa, destacado presidente do Legislativo Municipal. A data foi 5 de outubro. Nossas felicitações.

★

Também comemoraram seus aniversários: Leocádio J. Cordeiro (dia 14), Jeferson Ferreira (dia 15) e Fernanda Bathke (dia 14).

★

BALSA NOVA
SOCIAIS

Bodas de Ouro para o casal Agostinho (Maria) Bot, neste dia 20 de outubro. Este sim é um exemplo de união duradoura. Nossos votos pela data e pelo exemplo.

★

Mário Cesar Hella, no dia 8 de outubro, completou mais um aniversário, recebendo cumprimentos de seus pais. O jovem Mário é filho do nosso amigo Eloi Hella. Parabéns e muita felicidade.

★

Os jovens Adilson Portela Franco e Josiane das Graças Miranda, no último dia 13 de outubro, na Igreja Matriz de Balsa Nova, uniram seus destinos sob a proteção da Santa Igreja. Aos recém-casados os nossos sinceros votos de felicidades e convivência fraterna no amor e na dor, principalmente nestes dias difíceis de nossa vida. Ele é filho do casal Lourenço (Vera) Portela. Ela é filha do casal Darci (Valquiria) Miranda.

★

"E os jovens se unem para, num novo lar continuar a obra da criação..." No dia 27 de outubro, na Igreja Matriz de Balsa Nova, Benedito Adir Machado e Odete Aparecida Bianco trocam o "sim" diante do representante da Igreja. Ele é filho do casal Miguel Oliveira (Avany Vaz) Machado (falecidos). Ela é filha do casal Ceanito (Luiza) Bianco. Nossos votos de uma feliz união.

ALUMÍNIO
GUARANY LTDA.
ARTEFATOS DE ALUMÍNIO
José Fco. Andreassa
Diretor-Proprietário
Rodovia do Café, Km 24 n.º 4157
Fones: 292-1092 - 292-1945
Caixa Postal 705
Endereço Telegráfico "Alumínio"
Campo Largo — Paraná

Fotopar Artes Fotográficas Ltda.
VOCÊS QUE PRECISAM DE FOTOGRAFIAS, VERIFIQUEM A QUALIDADE DA FOTOPAR.
Rua Marechal Deodoro, 597
Fone 292-2006

Prefeitura Municipal de Balsa Nova
Estado do Paraná

DECRETO N.º 203

O Prefeito Municipal de Balsa Nova, Estado do Paraná, no uso de suas atribuições legais, especialmente, com fundamento no Art. 76 da Lei Complementar n.º 2, de 18.06.73,

DECRETA:

Art. 1.º — Fica delegado ao Assessor Técnico da Municipalidade, dr. Julio Cezar Nerone, a função Administrativa de aprovar ou desaprovar projetos arquitetônicos, plantas ou croquis de sub-divisão, de extinção de condomínio, de desembramentos e de arruamentos.

Art. 2.º — Este Decreto entrará em vigor na data de sua publicação, revogando-se as disposições em contrário.

Edifício da Prefeitura Municipal de Balsa Nova, em 02 de outubro de 1984.

Osvaldo Vanderlei Costa
Prefeito Municipal

—x—

PORTARIA N.º 32/84

O Prefeito Municipal de Balsa Nova, Estado do Paraná, no uso de suas atribuições legais,

RESOLVE:

Conceder Férias Relativas ao Período 1983 a 1984 ao Funcionário Público Municipal, AIRTON ADALCIR COSTA, com início em 17 de setembro de 1984 a 16 de outubro de 1984.

Gabinete do Prefeito Municipal de Balsa Nova, em 17 de setembro de 1984.

Osvaldo Vanderlei Costa
Prefeito Municipal

—x—

PORTARIA N.º 33/84

O Prefeito Municipal de Balsa Nova, Estado do Paraná, no uso de suas atribuições legais,

RESOLVE:

Prorrogar por mais trinta dias a contar de 03.10.84, licença para Tratamento de Saúde, ao Servidor Público Municipal: ANTONIO BATISTA DE MORAES, face o requerimento protocolado na Municipalidade sob o n.º 723.

Gabinete do Prefeito Municipal de Balsa Nova, em 03 de outubro de 1984.

Osvaldo Vanderlei Costa
Prefeito Municipal

—x—

PORTARIA N.º 34/84

O Prefeito Municipal de Balsa Nova, Estado do Paraná, no uso de suas atribuições legais,

RESOLVE:

Designar uma Comissão composta pelos sr. dr. Luiz Cláudio Costa, srta. Maria Rita Costa e sra. Marlene Bubniak França, sob a Presidência do primeiro, com finalidade específica de constituir a Coordenação Municipal do MOBRAL.

Gabinete do Prefeito Municipal de Balsa Nova, 11 de outubro de 1984.

Osvaldo Vanderlei Costa
Prefeito Municipal

REAL IMÓVEIS
CRECI 3.715
RUA OSVALDO CRUZ N.º 1.193
VENDE-SE

Um prédio de 2 pavimentos de alvenaria para residência ou comércio, de 640m2. Localizado na Rua Osvaldo Cruz próximo à garagem de ônibus Campo Largo. Preço a combinar.

Um aviário completo. Localizado na Rua Osvaldo Cruz, 1.193 — Centro. Preço a combinar.

Uma casa de alvenaria de 142m2 de 2 pavimentos, 1 casa de madeira de 50m2, 1 construção comercial com açougue completo de 91m2, e uma sala para loja de 26,50m2. Localizada na R. João B. Mendes, 550. Preço Cr$ 45.000.000 à vista. Aceita-se contra-proposta.

Uma área de terra com 186.000m2. Sem benfeitorias. Localizada na Rodovia PR-423 — Estrada Araucária — Campo Largo. Preço Cr$ 22.000.000 à vista ou a combinar.

Uma chácara de 5.262,25m2, com uma casa de alvenaria de 120m2, toda acarpetada, casa de caseiro, com luz, água encanada, toda cercada, portão de ferro. Localizada no Sítio St.ª Ana — Estrada Nova para Colônia Cristina. Preço Cr$ 22.000.000 à vista. Aceita-se carro, terreno com ou sem casa em Campo Largo ou Curitiba.

Uma área de terra com 3.200m2, com 2 casas. Toda cercada, com luz, água, pomar, galinheiro. Localizada em São Luiz do Purunã. Preço Cr$ 6.500.000 à vista ou a combinar.

Três lotes de terreno medindo 50x101, 50x100m e 50x101m. Sem benfeitorias, com luz e água. Localizado próximo à Igreja do Miqueleto. Preço 3.000.000 cada um à vista ou a combinar. Aceita-se contra-propostas.

Uma área de terra de 22 litros e outra de 11 litros. Sem benfeitorias. Localizada no Campo do Melo. Preço Cr$ 6.000.000 à vista. Aceita-se carro no negócio.

Uma casa de 5 peças mista, com luz, água. Terreno medindo 342m2. Localizado no Jardim Rondinha. Preço Cr$ 3.5000.000 à vista ou a combinar.

Dois lotes de terreno medindo 378m2 e 402m2. Sem benfeitorias. Localizados na Vila de Lourdes — próximo à Incepa. Preço Cr$ 2.000.000 cada um. Aceita-se carro ou moto.

TEMOS LOTES A PRAZO PRÓXIMO À IGREJA DA MATRIZ, PRÓXIMO À IGREJA DA APARECIDA E NO BOTIATUVA.

Comunidade enlutada com o falecimento de Dona Ema

Ema Taner de Andrade, viúva do falecido José Vieira de Andrade, nascida à 2 de maio de 1910, em Curitiba, no bairro da Barreirinha, filha de pais alemães, faleceu no último dia 14 de outubro, enlutando a cidade de Campo Largo.

Ema Taner, "exemplo de dignidade e trabalho ao próximo."

Vindo, ainda criança, com seus pais para Campo Largo, mais precisamente para Bateias, Ema Taner vincula-se, pelo seu trabalho, à história de nossa cidade. Mãe de 10 filhos, dos quais dois já desaparecidos, sendo 3 mulheres e 7 homens. De sua descendência somam-se 37 netos e 15 bisnetos. Benzedeira e parteira, Ema Taner viveu a maior parte de sua vida na lavoura, tendo sido aposentada pelo FUNRURAL.

Com seu desaparecimento, a cidade de Campo Largo fica enlutada, numa demonstração de carinho e reconhecimento àquela que ajudou muitos campo-larguenses a virem ao mundo. Sobre o seu trabalho como parteira do Município muitas história são contadas e continuarão a ser.

PREFEITO LAMENTA O DESAPARECIMENTO

O prefeito Carlos Zanlorenzi, expressando o sentimento da comunidade campo-larguense, lamentou o desaparecimento de Ema Taner. A Câmara dedicou à família de dona Ema votos de profundo pesar.

Falando sobre o significado de Ema Taner para a nossa cidade, o prefeito Carlos Zanlorenzi enfatizou o seu trabalho e a sua dedicação às mães campo-larguenses, numa demonstração de seu valor como criatura humana. Lembrou que a vida de Ema Taner é toda um exemplo de dignidade e trabalho ao próximo. Exemplo que faz com que Ema Taner não seja só lembrada em histórias, mas sim fique perpetuamente no coração de todas as mães e de todos os filhos.

"MEU CANTINHO"

Artigos para presentes de casamento, aniversários e batizados.
Artesanatos, bijouterias e Material Escolar e uma infinidade de brinquedos para seu Bebe.
Agora também temos Posteres Confira nossos preços
Rua: XV de novembro, 2797
Campo Largo — Paraná

F.I.E.L. foi novamente um sucesso

Com grande sucesso foi realizada, na cidade de Campo Largo, a II FEIRA INTERCOLEGIAL ESTUDANTIL DO LIVRO, nos dias 4, 5, 6 e 7 do corrente. As atividades, coordenadas pela Irmã Enedina, foram iniciadas no dia 4, às 8 horas, na Praça Attilio Barbosa. Após o hasteamento das bandeiras pelo Prefeito Carlos Zanlorenzi, professor Antonio Cicarino Pereira e a aluna Rosa Mônica Franco, falaram diversos oradores. Assim, o grande número de estudantes ouviu as palavras da professora Odila Portugal Castagnolli, da aluna Maria Solângela da Silva Pinto e do professor Antônio Cicarino Pereira. Em seguida, ao som do Hino de Campo Largo, as professoras Edi Arlete Karoleski, Inspetora Regional de Ensino e Claudete Andreassa, diretora do Departamento de Educação do Município, desataram a fita inaugural da FIEL. O encerramento da FIEL foi no dia 7 às 20 horas, quando falaram o Dr. Achilles Munaretto e esposa Lenize Melzer Munaretto, especialmente convidados, apresentando belos pronunciamentos e sendo aplaudidos, bem como a coordenadora Irmã Enedina.

Ato oficial de abertura da II F.I.E.L. em Campo Largo.

PEC PANORAMA
ELETRO COMERCIAL LTDA.
MOTORES E TRANSFORMADORES WEG
Material elétrico industrial — Comercial — Residencial — Alta e baixa tensão — Antenas para televisão e rádio FM — Instalações de entrada de luz — Atendimento rápido — Entrega a domicílio
Rua Benedito Soares Pinto n.º 1.961
Fones: 292-2927 Com. - e 292-1300 Res. - Campo Largo - PR

Campo-Larguense lança seu primeiro disco

Adivoncir Campese lança sua sorte no primeiro disco.

ADIVONCIR CAMPESE, um jovem de 26 anos, com muito talento, está lançando seu primeiro disco. Um compacto com duas músicas de própria autoria ("Doido de Amor" e "Tudo não passa de um Sonho"). Adivoncir é músico e executa com maestria o violão, tendo lançado oficialmente seu disco na Tenda, ao lado do Módulo Esportivo, dia 30 de setembro, com a presença de ótimo público. Naquela oportunidade, como destaque, tivemos a participação de outros valores locais no setor musical da cidade, prestigiando seu colega. Adivoncir já está desenvolvendo a sequência do seu trabalho compondo novas músicas como "Folhas Caídas" (pronta) e outras, em preparação. Os interessados na aquisição do compacto poderão encontrá-lo à venda nas Casas Laurita, Lojas Central e Lojas Viezzer, em Campo Largo.

CINE JÓIA

Exibições: Quinta, Sexta, Sábado e Domingo às 20:20 h.
Rua 15 de Novembro, n.º 2.277
Campo Largo - PR

FORA DE NOSSA LOJA VOCÊ TAMBÉM ENCONTRA GENTE QUE TROCA UM CARRO USADO POR OUTRO CARRO USADO. VOCÊ ARRISCA?

MODELO	ANO	CÔR	COMBUSTÍVEL
PASSAT LS	81	BRANCO	ÁLCOOL
1.300 L	81	BEGE	GASOLINA
1.300	83	CINZA	GASOLINA
1.300 L	80	BEGE	ÁLCOOL
GOL L	81	BEGE	GASOLINA
GOL LS	83	AZUL MET.	ÁLCOOL
GOL L	80	BRANCO	GASOLINA
VOYAGE LS	82	CINZA MET.	GASOLINA
VOYAGE LS	83	CINZA	ÁLCOOL
BRASILIA LS	80	BEGE	GASOLINA
VOYAGE LS	83	PRATA MET.	ÁLCOOL
1.300 L	79	BRANCO	GASOLINA
BRASILIA	79	BRANCA	GASOLINA

COMÉRCIO DE AUTOMÓVEIS STA. CECILIA LTDA
DISTRIBUIDOR AUTORIZADO
ROD. DO CAFÉ KM. 23 nº 2722 *FONE:292-1134

O METROPOLITANO

ANO II — CAMPO LARGO, PRIMEIRA QUINZENA DE NOVEMBRO DE 1984 — Cr$ 100,00 — N.º 41

ATENTADO CONTRA O PAPA

Todo mundo lembra com tristeza a tentativa de assassinato sofrida pelo papa João Paulo II, em maio de 1981, na praça de São Pedro.

Depois da condenação do turco Ali Agca, principal envolvido, a justiça italiana volta ao caso e indicia 3 búlgaros e mais 5 turcos pela tentativa contra o Papa. Com esta decisão da justiça italiana ficou demonstrado que houve uma conspiração para matar o Sumo Pontífice.

"DÊ UM EMPREGO ANTES QUE SEJA TARDE"

Com o tema "Dê um emprego antes que seja tarde", o governo José Richa busca sensibilizar os empresários paranaenses para a necessidade de uma ação conjunta no sentido de diminuir o índice de desemprego no Estado. O apelo do governo aos empresários do Paraná destaca como argumento que "no Paraná existem 90 mil empresas. Se cada uma delas der trabalho a mais uma única pessoa, apenas uma, boa parte do problema de desemprego estará resolvido." Faça a sua parte, lembra a campanha: "dê um emprego e ajude a criar uma cidade mais humana e sem medo. Ainda há tempo."

ITAIPU — "A PEDRA QUE CANTA"

O Presidente João Figueiredo e o Presidente Alfredo Stroessner, do Paraguai, inauguraram, na semana que passou, a maior Usina Hidrelétrica do mundo. Itaipu — a pedra que canta — contou em sua inauguração com a presença de um grande número de autoridades brasileiras e paraguaias, momento em que se pronunciaram os Presidentes João Figueiredo e Alfredo Stroessner.

Em seu discurso, Figueiredo afirmou que "Itaipu ergue-se como realização de efeitos profundos e duradouros em nossas economias. Podemos nos orgulhar da posição de relevo mundial desse empreendimento que, além de suas características materiais, sobressai-se como fruto de uma obra de cooperação internacional exemplar, destinada a estimular gerações presentes e futuras. Itaipu não é apenas um empreendimento do governo: é também uma vitória dos nossos povos".

ASSOCIAÇÃO COM NOVA DIRETORIA

No último dia 26 de outubro a Associação de Pais e Mestres da "Escola Municipal Hans Ernst Shmidt", ensino de 1.º grau, elegeu a sua nova diretoria, ficando assim constituída: José Carlos Magaton (presidente), Lourival Coelho (Secretário), Osmário Mello (diretor sócio-cultural), Marta Regina T. F. Kopmann (diretor financeiro), Maria Isabel Ramos Pinto (suplente de secretário) e Terezinha de Lourdes A. Odpes (suplente de diretor financeiro).

Para o Conselho Fiscal foram eleitos: Constantino de Castro, Casemiro Kulka, João Manoel de Oliveira, Osvaldo de Oliveira e Belmiro Gequelin. e Belmiro Gequelin.

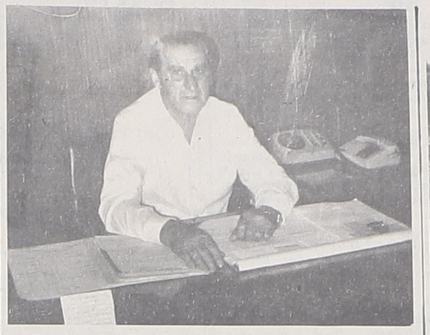
O prefeito Carlos Zanlorenzi falou sobre a aquisição da usina.

A usina de asfalto será instalada na área do antigo matadouro municipal.

CAMPO LARGO TEM USINA DE ASFALTO

Adquirida e já totalmente paga a Usina Pré-Misturadora a Frio - PMF 33 será instalada até o próximo mês de dezembro, no bairro do Itaqui. A área do antigo matadouro foi escolhida para a instalação da Usina que se transformará num grande instrumento técnico para o atingimento dos objetivos do Departamento de Obras da municipalidade.

A Usina Pré-Misturadora a Frio, com capacidade para 30/40 toneladas-hora, e uma Acabadora Rebocável, com largura de 2.40 a 3,70 metros, pesando aproximadamente 1.500 kg, cujos silos suportam de 2,5 a 3,5 toneladas, foram os equipamentos adquiridos pela administração Carlos Zanlorenzi, num investimento aproximado de 80 milhões de cruzeiros. Com a Usina PMF 33 e a Acabadora, a administração municipal poderá fazer frente às necessidades de recuperação de vias e a própria ampliação da rede pavimentada com tratamento superficial triplo.

BUSCANDO A AUTO-SUFICIÊNCIA

Falando sobre mais este investimento de sua administração, o prefeito Carlos Zanlorenzi destacou a importância da aquisição da Usina de Asfalto com a Acabadora Rebocável como forma de a administração municipal buscar a sua auto-suficiência, particularmente nos setores básicos dos serviços públicos.

Lembrou o prefeito Carlos Zanlorenzi que é "justamente a dependência da administração que gera a impossibilidade dos governos em atender as reivindicações e necessidades da comunidade. Se a administração não tem máquinas, não tem equipamentos, certamente não poderá atender a demanda de obras e serviços públicos de que precisa a sociedade campo-larguense. E é esta realidade que estamos procurando, com a ajuda do povo, inverter. Pretendemos e estamos conseguindo tirar Campo Largo da dependência para a auto-suficiência. Vivemos, hoje, em Campo Largo, uma nova época. Vivemos um novo momento político, onde o povo contribui significativamente com a administração para que a mesma possa conquistar a auto-suficiência. O povo vê hoje a administração investindo na educação — com a construção de novas escolas, na saúde — com mais postos à disposição da comunidade, na compra de máquinas e equipamentos, na construção de um maior número de obras públicas, na prestação de mais serviços públicos à comunidade. É o dinheiro do povo que está sendo aplicado honestamente para atender as necessidades da comunidade campo-larguense".

O prefeito Carlos Zanlorenzi disse ainda que "com a compra desta Usina de Asfalto e seus equipamentos complementares a administração poderá atender a recuperação da pavimentação asfáltica já existente, que se encontra danificada, e também ampliar a rede de vias públicas com pavimentação, sem provocar dívidas impagáveis para a nossa comunidade".

As obras de execução da canalização de águas pluviais já se iniciaram, após o que poderá ser feito o recapeamento da Avenida Brasil.

BALSA NOVA

AVENIDA BRASIL TERÁ NOVO REVESTIMENTO

Com o objetivo de recuperar a pavimentação da avenida Brasil, em Balsa Nova, e coerente com o seu programa de melhorias, o prefeito Osvaldo Costa anunciou o revestimento daquela importante via pública, desde o trecho próximo ao posto de gasolina Balsa Nova até o final da avenida junto à praça da igreja de Bom Jesus, envolvendo inclusive o revestimento do contorno da praça e do pátio da própria prefeitura.

As obras de execução do assentamento da canalização de águas pluviais já tiveram seu início, o que permitirá que a compactação de aproximadamente 18 mil metros cúbicos de solo seja feita para permitir o revestimento da avenida com concreto betuminoso, usinado a quente. A pavimentação da avenida Brasil terá a espessura aproximada de 3 centímetros, utilizando 1.350,00 toneladas de concreto usinado a quente — CBUQ.

A conclusão das obras de recapeamento da avenida Brasil está prevista para aproximadamente 90 dias, restabelecendo esta importante via ao uso da comunidade.

CONTENDA
COMPLETA 33 ANOS

O município de Contenda, componente da Região Metropolitana de Curitiba, completará no próximo dia 14 de novembro o 33.º aniversário de sua elevação à categoria de município.

Em 1895, colonos alemães e poloneses fundaram, perto do rio Iguaçu, em território do município da Lapa, uma colônia que recebeu mais tarde a denominação de Contenda. Pela lei 790, de 14 de novembro de 1951, foi elevado à categoria de município, desmembrando-se do município da Lapa. A instalação oficial se deu à 14 de dezembro de 1952, com a posse do primeiro prefeito eleito.

MOTIVO DE JÚBILO

O prefeito Adhemar Sicuro, lembrando a importância da passagem do 33.º aniversário da elevação do município de Contenda, afirmou que é motivo de júbilo para todos os cidadãos de Contenda a comemoração de mais um aniversário, pois representa mais uma etapa do desenvolvimento do município que se atinge, com dificuldades e muita esperança de ver Contenda entre os prósperos municípios do Paraná, particularmente pela força de trabalho de sua gente que, cultivando a terra, buscam colher os frutos do suor do rosto que deixa em prol do engrandecimento da pátria. E é justamente neste valor do trabalho da gente contendense que reside a esperança de um município jovem, que procura conquistar o seu lugar ao sol.

OS ALUNOS COMPARECERAM PARA A ENTREGA DAS FAIXAS. ESPORTES, PÁG. 4.

Escolas serão construídas

Pagina 3

Cônsul da Africa visita Araucária

Araucária recebeu no dia 15 de outubro, a convite do Prefeito Rogério Kampa, a visita do Cônsul-Geral da África do Sul, Sr. John Sunde, que veio acompanhado pelo deputado Borges da Silveira.

Foi muito importante esta visita não só para Araucária, mas a todo o Paraná, que no momento detém 30 por cento das exportações brasileiras para a África do Sul. A finalidade da visita foi estabelecer os contatos iniciais com o empresariado local, objetivando uma missão comercial dos empresários do CIAR, para a África do Sul, em abril próximo.

Em jantar realizado em Araucária, que contou com a presença dos secretários de Planejamento, Sr. Otto Bracarense Costa, e da Indústria e Comércio, Sr. Francisco Simeão, além de 45 empresários do CIAR, houve oportunidade de esclarecimento dos aspectos mais importantes para a concretização desta missão.

Será de grande importância sem dúvida ao município este grande passo dado pelo Prefeito Rogério Kampa, no sentido de incentivar as exportações do CIAR.

ACERVO HISTÓRICO MUNICIPAL DE CAMPO LARGO - PR