EDITORIAL

OS COROADOS

Todos os jornais do País estão gastando em todas suas páginas, milhares e milhares de letras, títulos, manchetes, sub-títulos, comentários com as decisões que vem sendo tomadas pelas comissões encarregadas de apresentarem o rascunho da nossa futura Carta Magna. Todos os segmentos da sociedade estão sendo consultados (pelo menos é o que dizem os coroados da Constituinte). Paralelamente, a maior confusão, vem atingir as nossas cabeças que coroaram os coroados com problemas tais como "A duração do Mandato presidencial" — seis anos dizem uns, quatro anos disseram aqui no Paraná, cinco anos dizem outros, quando está na Constituição atual que o mandato do Presidente é de seis anos não só do Presidente mas dos Deputados e Senadores e dos "coroados" O povo, sim o povo... ouviu de todos os governadores que ora estão no poder que teremos "Eleições Livres e Diretas para Presidente da República, agora estão criando, Parlamentarismo, (que não deu certo) Neo-Parlamentarismo (Forma tupiniquim, com o famoso jeitinho brasileiro de atender a gregos e troianos, coroados ou não) e povo o povão mesmo, tradicionalmente republicano, será que sabe que vem a ser Neo-Parlamentarismo, no qual o Presidente é eleito mas governa só um pouquinho e o fortão e um coroado Primeiro Ministro. Será que determinados líderes tradicionalmente republicanos não estão querendo uma velada Monarquia, bom seria consultar o povão que os elegeu, vidrados em eleger o futuro Presidente da República...

NO MORO NA LUA

EDITORIAL

Primeiramente, antes de começar o festival de notícias e informações, gostaríamos de desejar a todos os nossos leitores um ótimo domingo e uma quinzena muito próspera. Agora deixando as bajulações aos nossos leitores de lado, vamos iniciar o nosso informandário quinzenal. O que prometia acontecer, catonerricamente aconteceu. A I Festa Cafona do Morro extrapolou o inextrapolável, a presença de nosso brilhante quadro social elegantemente trajado foi considerado, segundo opiniões de vários estilistas e modistas, o máximo em termos de desatualização de vestuário e acessórios. Calças boca de sino, sapatos de plataforma, colarinhos asa delta e cores extravagantes foram a tônica da festa, onde rolou desde a maglia do som romântico de Agnaldo Timóteo até os empolgantes fados de Roberto Leal.

A QUINZENA

Inaugurou dia 22 último, com madiça presença do MORRO, a danceteria GOLDSPELL, sob o comando do amigo Feijão. A ele e a todos que os que promovem a noite campolarguense, desejamos sorte e prosperidade (P.S. — O MORRO já aprovou o FEIJONE-DISCO CLUB). Aconteceu neste último fim de semana (22 a 24), o II Rodeio em São José dos Pinhais com a participação de 18 CTGs, dentre estes o CTG Capão do Alegrete patronado por nosso Ministro da Fazenda Jovani Lugarini.

Jovani Lugarini — 1.º premio do torneio de laço "Carpeta Patrão" do II Rodeio, de São José dos Pinhais.

AGENDA

— No dia 13 de junho próximo ocorre o primeiro almoço dos namorados do MORRO (leia-se acabados) onde a presença dos solteiros será imprescindível. Em breve circularão os convites.

— Devido ao estrondoso sucesso da FESTA CAFONA, o MORRO já começa os estudos para a primeira festa Punk, Dark, Skinhead, Headbanger, Cool ou até mesmo Hippie para as primeiras semanas de julho. Preparem seus trajes e aguardem!

— No domingo próximo 7 de junho às 10 horas da manhã no canal 6, documentário sobre a cultura e o povo de Campo Largo. Quem sabe mostrem a obra mor do nós Moderno, o barraco do Morro no rodeio.

MORRO CULINÁRIA

Como preparar um chá de cadeira: Primeiramente pega-se uma cadeira de boa qualidade, lava-a bem e pica-se em pedacinhos pequenos. A seguir coloca-se a cadeira em uma panela limpa, adiciona-se 800 ml de H2O e ferve-se por duas horas. Coa-se bem, adoçando-se a gosto. Sua aplicação é de largo uso no tratamento de feridas reparáveis, gorduras e tent...

AGRADECIMENTO: De todo o coração, agradecemos à Dª Bárbara Puppi, que gentilmente cedeu-nos sua residência, sem a qual nossa festa Cafona não teria tanto êxito. Um bom ASSGRAWERANDTWOINEAWER A TODOS.

HISTÓRIAS DE ANTIGAMENTE

A construção do Clube Macedo Soares II

Por gentileza d'O METROPOLITANO, e conforme nossa promessa, estamos publicando a relação das pessoas que colaboraram na Campanha do Ferro, realizada entre janeiro e março de 1960, sem a qual Campo Largo não teria esta majestosa sede. Muitos já faleceram, mas sua preciosa ajuda aí está, desafiando os homens do presente a ampliá-la. Não tínhamos renda alguma. Entramos com meus companheiros como se diz: — com a cara e a coragem — e com a colaboração de toda a sociedade, que confiou na diretoria presidida pelo Dr. Leniro Bittencourt. (Dos aquivos de Durval Weber).

Teve o Maior êxito a Campanha do Ferro

Prestação de Contas do Snr. Durval Weber, presidente da Campanha do Ferro, para o Clube Macedo Soares. — Total arrecadado: 305.550,00 (Trezentos e cinco mil, quinhentos e cincoenta cruzeiros) recebido pelo Tesoureiro do Clube Macedo Soares.

RELAÇÃO DOS CONTRIBUINTES

Estanislau Venci	1.500,00
Antenor Cavalli	3.000,00
José Marzani Neto	1.500,00
Dr. Antonio Ferreira Kuster	1.500,00
Eduardo Thá	1.500,00
Natálio Barriquello	1.500,00
João Barriquello	900,00
Luiz Lopes Munhoz	1.500,00
Valdemar Bassani	3.000,00
João Bassani Sobrinho	600,00
Miguel Radischeski	3.000,00
Dr. Amur Ferreira do Amaral	900,00
Jafet Garcia dos Santos	1.500,00
Leopoldo Malinoski	1.500,00
Dr. Oniel Ronaldo Puppi	900,00
Jacob Bismayer	1.500,00
Dr. Carlos Soviersoski	1.500,00
Paulo Malinoski	3.000,00
José Johil Cavali	1.200,00
Bolis Gobor	6.000,00
Indústria Cerâmica Paraná S/A	1.500,00
Aziz Júlio	600,00
Antonio Gabardo Júnior	1.500,00
Ernesto Fabiani	1.500,00
Diogo Souza Leal	1.500,00
Valdemar Leon Bordes	3.000,00
Albino Grigoletti	3.000,00
Gilberto Age	600,00
João Ovídio Paes da Silva	3.000,00
Aureo Oliveira Cavallin	12.000,00
Da. Lecticia Castagnolli Pierri	3.000,00
Adolfo Bonato	750,00
Arion Barbosa	1.500,00
Adalberto Cescatto	450,00
Pedro Badui	3.000,00
Átilio Gionedis	1.500,00
Antonio Oziris Riskoski	3.000,00
Adir Schultz	3.000,00
Izidoro Age	3.000,00
Afonso Age	900,00
Dirceu Ribas Vidal	1.500,00
Carlos Geraldo Badui	600,00
Maurilio de Paiva Vidal	450,00
Rui Torres	3.000,00
Carlos Bonato	1.500,00
Cerâmica Iguassu S/A	6.000,00
Abelardo Portugal	1.500,00
Antonio de Paula Xavier	1.000,00
Bernardino Bassani	1.500,00
Dr. José Pedro N. da Rocha	900,00
Jeronimo Andreassa	6.000,00
Israel Borges de Macedo	1.500,00
Mauro Portugal	3.000,00
Odair Lamoglia	3.000,00
Antonio Cicarino Pereira	1.500,00
Aluizio Barriquello	1.500,00
Uriel Reis Pereira	1.500,00
Antenor Gionedis	3.000,00
Miguel Gionedis	2.000,00
Milton Topel	1.500,00
Dr. Leniro R. Bittencourt	3.000,00
Tenente Genésio Alves Rollm	600,00
Empresa de Saneamento Ltda.	6.000,00
Pedro Kaminski	900,00
Augusto Cavalli	1.500,00
Francisco E. Cavalli	1.500,00
Domingos Cavalli	3.000,00
Empresa Puppi Ltda.	3.000,00
João A. Savio & Cia. Ltda.	3.000,00
Alcebiades Sprein	1.500,00
Emilio Pianario	3.000,00
João Cavalli	3.000,00
José Castagnolli	1.500,00
Angelo Cavalli	
João Libero Braga	3.000,00
Alceu Cavalli	3.000,00
Dr. Haroldo C. Harhens	1500,00
Edgard Pereira de Andrade	600,00
Virgilio Castagnoli	3.000,00
Atilio Castagnoli	1.500,00
João Batista Savio	3.000,00
Flávio A. Borges	3.000,00
Dirceu e José Ribas Vidal	2.100,00
Reinaldo Vidal	900,00
Artur Maister	1.500,00
Marcelino Domingues	1.500,00
Júlio Legnieski	1.500,00
Henrique Antunes	1.500,00
José Francisco Andreassa	3.000,00
Nelson Ferreira	1.500,00
Oscar Ferreira	1.500,00
Albino Lunardão & Cia. Ltda.	3.000,00
Romeu Ivo Cavalli	1.500,00
José Alexandre Savio	3.000,00
Giusepe Poliselo	3.000,00
Agostinho Andreassa	3.000,00
Marino Carlos Andreassa	3.000,00
Luiz Andreassa	3.000,00
Ambrósio Gionedis	3.000,00
Zanlorenci & Irmão	3.000,00
Muller & Braga Ltda.	3.000,00
Ingra Ind. Gráfica Ltda.	3.000,00
Augusto Pianario	3.000,00
Anastácio Bonato	600,00
Esmeraldo Leandro	3.000,00
Admar Angelo	1.500,00
João Paulo Zanlorenci	1.500,00
Elias Júlio	3.000,00
Luiz Antonio Portugal	1.500,00
Atilio Bruneta	1.500,00
João David	900,00
Mário Miranda	900,00
Banco Merc. e Ind. do Paraná S/A.	15.000,00
Alvaro Araújo Andrade	600,00
José Castagnoli Primo	600,00
Cláudio Cavli	1.500,00
Moisés Portela Natel	3.000,00
Luiz Carlos Barbosa	750,00
Porcelana Steatita S/A.	30.000,00
Antonio Pereira Pianaro	300,00
Valdemar Skrodski	3.000,00
Dr. João Alcides Cavalli	1.500,00

FIRST ELETRO
SERVIÇO AUTORIZADO — WALITA
BRASTEMP E ELECTRO LUX
ELETRICIDADE E REFRIGERAÇÃO, SERVIÇOS TÉCNICOS, CONSERTOS DE ELETRODOMÉSTICOS EM GERAL. COMÉRCIO DE COMPONENTES. PEÇAS ORIGINAIS.
SAB Serviço Autorizado Brastemp Peças Genuínas
ATENDEMOS A DOMICÍLIO
AVENIDA CENTENARIO, 999 (AO LADO DA RELOJOARIA CAMPOLARGUENSE)
FONE: 292-3790
CAMPO LARGO PARANA

Piotto
MATERIAIS P/ CONSTRUÇÕES E TRANSPORTES
CAMPO LARGO:
Rua XV de Novembro, 2891 — Fone: 292-1143
Venha conferir nossas ofertas especiais.
Compare o preço! — Faça o seu pedido!
Nossa entrega é rápida.

AUTO ELÉTRICA CAMPO LARGO
Serviço de dinamo — Alternador motor de partida
Instalações enrolamento de motores elétricos
Baterias novas e reformas de baterias.
RODOVIA DO CAFÉ, KM 25, N.º 4.630
Fone: 292-3531
CAMPO LARGO — PARANÁ

Alcoólicos Anônimos (A A)

ESCRITÓRIO CENTRAL FONE: 222-2422 - REUNIÕES ALCOÓLATRAS ANONIMOS - A.A. C. LARGO (PR)

GRUPO RESSURREIÇÃO — Sábados 20:30 horas. Quartas-feiras às 20:00 horas (Reunião de Estudos) — Ação Social do Senhor Bom Jesus — Av. Bom Jesus s/nº — B. B. Jesus
GRUPO IDEAL — Segundas, quartas e sábados 20:30 horas — Praça Atílio Barbosa (Centro) nº 284 — Fone: 292-1328.
GRUPO ESPERANÇA — Quintas-feiras — 20:00 horas — Grupo Escolar Felinto Teixeira — Rua Acre — Itaqui. Em frente à Porcelana Schmidt.

Dra. Eliane Terezinha Cyz Sequinel
GINECOLOGIA E OBSTETRICIA
CONSULTÓRIO:
Pça. Getúlio Vargas, 2.429 - Sobreloja da Casa Santo Antonio
Campo Largo — Paraná
De Segunda a Sexta-feira, das 14:00 às 18:00 horas.
CONVÊNIOS:
Ipê - Paraná Clínicas - Banco do Brasil - Refinações de Milho Brasil Ltda. - Caixa Econômica Federal.
Fone: 292-1361

CARACOL
Materiais de Construção Ltda.
Temos o melhor preço, a boa qualidade e a entrega mais rápida.
Atendemos também a serviço de aterro e terraplenagem.
Rua Xavier da Silva, 791 — Fone: 292-3055 — Cx. Postal 930
83.600 CAMPO LARGO — PARANÁ

REAL IMÓVEIS
CRECI 3715
R. BENEDITO SOARES PINTO, 1961 - SALA 23-B
Área de 2.125m2 — Px. Pop. Novas. Preço 700.000,00 a comb. Aceita-se carro.
Casa de alvenaria com 8 peças, próximo Móveis Campo Largo. Preço: 600.000,00 a comb. aceita-se carro.
Duas casas de mad. Px. Pneu-Top. Preço 530.000,00 a combinar.
Área de 29.080m2. Px. a Lagoa. Preço 400.000,00 à vista.
Casa de mad. 7 peças, no Lambach. Preço 320.000,00 a combinar. Aceita-se carro, caminhão.
Lote de 440m2. Próximo ao Campo Fanático. Preço 300.000,00 à vista.
Lote de 452m2. Próx. ao Posto Fiscal Rondinha de 120.000,00 a comb. c/ 1 meia-água.
Lote c/ 1 meia-água no Jd. Itaboa, Itaqui. Preço: 120.000,00 a combinar.
Casa de 5 peças. Loc. Pop. Novas. Preço 120.000,00 a comb. Aceita-se carro, moto ou telefone.
Lote de 361m2. Próx. Posto Fiscal Rondinha. Preço: 70.000,00 a vista.
Lote de 40m2. Loc. Lot. Helvidia. Preço 75.000,00 a combinar.
Lote de 360m2. Localizado no Jardim Social. Preço 60.000,00 a combinar.
Seis lotes no Jardim Santa Luzia (Bassani) — Preço a combinar.

NOVA LOJA
DALZOTO MATERIAIS DE CONSTRUÇÃO
Postes, Palanques, Entradas de Luz, Instalações elétricas, Cal, Areia, Cimento, Ferro, Pedra, Material Hidráulico, Tintas, Ferragens e tudo. Orçamentos sem compromisso. que você precisar para construir
VENHA NOS VISITAR!
Avenida Desembargador Clotário Portugal n.º 366 (ao lado da Fratelli)
Fone: 292-2932 — Campo Largo - Paraná

AUTOPAR
Auto Peças Paraná Ltda.
Peças para Veículos e Oficina Mecânica
Contamos agora com uma moderna máquina de arquear molejos, para melhor servi-lo.
Rodovia do Café — Km 25 — Fone: 292-1842 — Bom Jesus

Obras executadas pela Prefeitura, com verbas do PRAM 86, na Vila dos Bancários.

O Sr. Enio Ney Kroetz, gerente do Banestado, as Sras. Claudete Andreassa e Dirce Martinez — na Cerimônia de Abertura da

Educação promove Campanha "Bucal"

Com a entrega de 2.000 escovas de dentes, doadas pelo Banco do Estado do Paraná, através do Sr. Enio Ney Kroetz, gerente do Banestado de Campo Largo, à Diretora do Departamento de Educação, Sra. Claudete Andreassa e à Coordenadora da Saúde das Escolas Municipais, Sra. Dirce Martinez, teve início no dia 13 último na Escola Rural Pe. Augusto Selemka, a Campanha de higiene bucal. Considerando o grande número de alunos carentes na rede pública de ensino, que necessitam de atendimento médico-dentário, foi realizada na ocasião uma exposição e palestra com slides educativos proferida pela Dra. Lais Amarante da SESB — Curitiba, a 180 alunos presentes, sobre a importância da higiene bucal.

Os incoerentes voltam a atacar...

Todos os Estados e municípios da Federação estão sendo abalados com as altas taxas de inflação que ocorrem em nosso País. Campo Largo não foge à regra, o orçamento da Prefeitura Municipal, para o ano de 1987, aprovado pela Câmara Municipal, previu uma inflação, como todos os brasileiros previam, na base de 20% ao ano. Já no início do exercício de 1987, apenas seu quinto mês, já temos uma inflação acumulada de aproximadamente três dígitos, e caminhando a passos largos, salvo providências enérgicas do Governo Central, a bem próximo de quatro dígitos. Obras estão sendo realizadas, podemos citar a pavimentação nas proximidades da Vila Bancária, que foi executada com verbas do Programa de Ação Municipal — PRAM 86, que devido ao atraso da entrega das últimas parcelas, para não serem paralisadas, a Prefeitura houve por bem utilizar, verbas de sua dotação orçamentária, para a sua conclusão. A Primeira estocada do "GRUPO INCOERENTE DE OPOSIÇÃO SISTEMÁTICA" (6 do PDS + 1 ou mais zero se desejarem) vetou o projeto PRAM 87, negando ao Prefeito Carlos J. Zanlorenzi de contrair um empréstimo de Cz$ 8.000.000,00 (Oito milhões de cruzeiros), prejudicando assim o plano de pavimentação e saneamento para o ano de 1987, esquecendo-se o grupinho (6 PDS + 1) que nas ruas que seriam beneficiadas com o progresso, não residem apenas eleitores do PMDB e sim também eleitores que os colocaram na Câmara Municipal para representá-los.

Na sessão do dia 18 p.p. este grupo (6 PDS + 1) vetou uma solicitação do Poder Executivo, de suplementação de verbas para fazer face à inflação reinante no País e poder prosseguir, com o seu plano de governo, esquecendo-se mais uma vez da população ordeira de Campo Largo, que os colocou nos postos que exercem, "infelizmente mal exercidos", esquecendo-se de toda a conjuntura que o País e a população penalizada atravessam. Por este motivo, ve-se obrigada a Prefeitura a diminuir o ritmo progressista e que tem as suas origens nos desmandos políticos de um pequeno, PEQUENÍSSIMO grupo de vereadores que são comprovadamente contra os interesses da população. Cumpre salientar, no Projeto de lei, no qual o Prefeito solicitava suplementação de Cz$ 48.000.000,00 conseguidos junto ao BIRD para pavimentação e saneamento, não haveria ônus algum para o município, pois trata-se de verbas a Fundo Perdido, verbas repassadas pelo Governo Federal através da Caixa Econômica, portanto um dinheiro "DE GRAÇA". O grupelho de oposição (6 + 1) não se tocou que este dinheiro existe, está à disposição, mas o Poder Executivo não pode gastá-lo porque estes inimigos da população não aprovaram o Projeto de Lei e a Prefeitura não pode utilizar este dinheiro com a falta do projeto. Em um pequeno momento de lucidez, os vereadores Pedro Baraussi e Izolda Vana, juntamente com a coesa e coerente bancada do PMDB, aprovou a solicitação do Prefeito Carlos Zanlorenzi, para o solicitar um Empréstimo referente ao PRAM 1987 de Cz$ 2.500.000,00 junto ao Banco do Estado do Paraná S/A para que a Prefeitura possa receber uma verba disponível de Cz$ 3.000.000,00 a fundo perdido.

Novo bueiro celular será entregue à população dentro de 90 dias

Tendo sido construido na administração municipal anterior ao Prefeito Carlos J. Zanlorenzi, com muro de alvenaria e concreto ciclópico e com a face superior em concreto armado com o comprimento de 26 metros, e tendo que suportar uma carga de aproximadamente 4,5 metros de altura de aterro, o bueiro existente à Rua D. Pedro II sobre o Rio Cambuí não resistiu, causando enorme transtorno aos moradores da região.

O Prefeito Carlos Zanlorenzi, visando o bem estar da população, autorizou abertura de licitação pública para o desmonte e construção de um novo Bueiro celular, e que foi vencida pela Tercav Terraplenagem e Construção Ltda. sendo que a municipalidade terá que desembolsar Cz$ 2.207.169,00, mais correção através de O.T.Ns e a obra já iniciada deverá ser entregue em 90 (noventa) dias com as seguintes especificações: Seção dupla de 2,5 x 2,5 metros e com o comprimento de 26,00 metros aproximadamente.

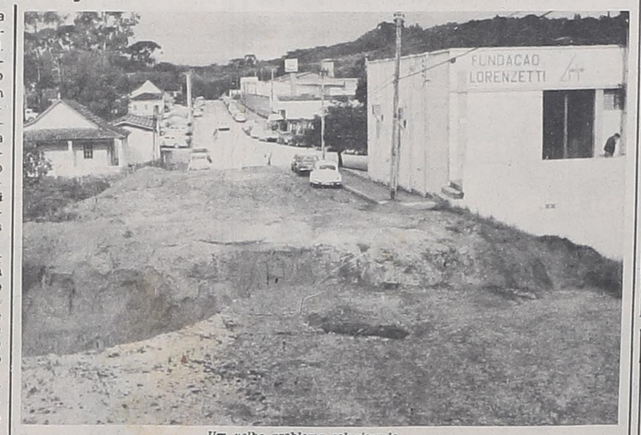

Um velho problema solucionado.

Leia e Divulgue
O METROPOLITANO
Fone: 292-2912

CAOÊ
CAOÊ, O ARCO-IRIS DA MODA, PÕE A SUA DISPOSIÇÃO OS NOVOS LANÇAMENTOS OUTONO-INVERNO.
VENHA CONHECÊ-LOS.
RUA 7 DE SETEMBRO, 1414
CAMPO LARGO — PARANÁ

Escritório Imobiliário Fabris
Rua Prof. João Batista Vallões, 585
Fone 292-1505 — CRECI n.º 3123
VENDE
Um lote de terreno medindo 12,00m de frente por 30,00m de fundos sem benfeitorias, próximo da (INCEPA).
Preço Cz$ 110.000,00
Três lotes de terrenos medindo cada lote 12,00 por 40,00 localizado próximo do Estádio do Fonático Futebol Clube.
Preço Cz$ 270.000,00
Um lote de terreno medindo 15,00m de frente por 30,00 de fundos com esquina, localizado no Loteamento Ouro Verde.
Preço Cz$ 200.000,00
Um lote de terreno medindo 15,00m de frente por 35,00m de fundos, todo murado e contendo uma casa tipo meia água em alvenaria com 60,00m2, localizado na Vila Bancária.
Preço Cz$ 350.000,00
Um lote de terreno medindo 14,50m de frente por 43,00m de fundos, localizado à rua XV de Novembro, próximo da Vila Olímpica.
Dois lotes de terreno medindo 14,00m de frente por 40,00m de fundos, com frente para a rua Centenário, próximo da Vila Olímpica.
Temos Apartamentos Central para Alugar.

COMUNICADO

Comunicamos que foi extraviado o bloco de nota fiscal de série D-1 351 à 400 da firma MARIA DA SILVA NOGUEIRA, sita à Av. Porcelana, 345 - Itaqui. Inscrita no CGCMF 78.084.969/0001-85 e Inscrição Estadual 108.01703-Q.

Ficando o mesmo sem efeito por ter sido comunicado em repartição fiscal.

Hotel e Restaurante STOCO
MELHOR QUALIDADE E ATENDIMENTO.
TEMOS DIARIAMENTE ESPETO CORRIDO
ATENDEMOS A FESTAS E CASAMENTOS
INFORMAÇÕES PELOS FONES: 292-1391 E 292-1247
COM SEVERINO.
Rodovia do Café, Km 26 — Anexo ao Posto Campo Largo
CAMPO LARGO — PARANÁ

Clínica de Fisioterapia e Estética
FISIOTERAPIA: Atendimento pelo INPS e Banco do Brasil.
TRATAMENTO DE ESTÉTICA: Limpeza de pele
Nutrição e Hidratação
— Eletrolifting (tratamento para rugas) —
— Tratamento Anti-Acne —
— Tratamento p/ celulite, Flacidez e Gordura localizada —
— Depilação com microondas. —
End.: Rua Centenário, 2.035
(em frente ao Bar do Carlito)
Fone: 292-3933

ALUMÍNIO GUARANY LTDA.
ARTEFATOS DE ALUMÍNIO
José Francisco Andreassa
Diretor Proprietário
Rodovia do Café - Km 24, n.º 4.157 — Fones: 292-1092 e 292-1945
Caixa Postal 705 — End. Telegráfico: "Alumínio" — Campo Largo - PR

GADENS LTDA.
Materiais de Construção
Nosso trabalho pela paz deve começar dentro de nossa vida particular para construirmos um mundo de justiça, precisamos ser justos.
Av. Padre Natal Pigato, 1.581 — Fone: 292-1621 — Campo Largo-PR

CERVO HISTÓRICO