O P.M.D.B., A OPINIÃO PÚBLICA E O MOMENTO NACIONAL

JOSÉ ROSSONI

No País inteiro, discute-se hoje, o PMDB como partido que prometeu mudanças para a sociedade em Praça Pública. Por vários períodos eleitorais, sendo os de maior relevo 1974-1978, 1982 e até culminar em 1986 com a vitória esmagadora de 22 governadores, que segundo "dizem" foi graças ao Plano Cruzado, que teria sido um engodo e uma traição ao povo brasileiro.

Em todas estas fases da vida nacional, o PMDB, sempre foi um partido confiável, com os membros do partido procurando por todos os meios, se identificar com as aspirações do seu povo. Com isto, o partido cresceu, conseguiu adesões não somente de pessoas, mas também de partidos que passaram a integrá-lo segundo a sua luta pela redemocratização e pelas mudanças sociais e econômicas que a sociedade vem exigindo.

Para conseguir se aproximar do poder, os líderes do Partido e mais precisamente, a sua executiva, formularam acordos e negociações democráticas, e desta forma trilhar e posteriormente alcançar os postos chaves que poderiam auxiliar a cumprir as promessas feitas nos palanques da campanha e dos embates eleitorais.

A partir das vitórias que foram ocorrendo, primeiramente e timidamente a nível municipal, posteriormente a nível estadual, verificou-se que os membros do partido eleitos, foram ficando estarrecidos com o arcabouço de Leis que encontravam e que regiam o Poder Público, inviabilizando para os governantes qualquer tipo de mudanças que viessem concretamente beneficiar a população desassistida. Compromissos enormes e desnecessários, assumidos por Executivos anteriores, tornaram-se prioridades na aplicação dos recursos, anulando qualquer perspectiva de mudanças concreta e imediatas na composição econômica dos orçamentos.

Alguns executivos do PMDB, com muito trabalho, dinamismo, honestidade e espírito público, conseguiram dar a volta por cima e apresentam excelentes resultados, outros não tiveram o mesmo desempenho, não por falta de ideologia ou responsabilidade com o povo, mas muito mais em função das circunstâncias, de que era prioridade ontem, não é prioridade hoje, mas o compromisso assumido deve ser mantido, não importando suas conseqüências.

Isto sem dúvida trouxe ao PMDB, reflexos altamente negativos, perante a opinião pública, que não acostumada a acompanhar com detalhes, a vida política e econômica do País, passou a ficar incrédula, já não mais tão confiante nas promessas políticas. Com a vitória de Tancredo Neves no Colégio Eleitoral, conseguida a duras penas e graças a acordos interpartidários, não somente o PMDB, mas praticamente todos os políticos nacionais, passaram a referendar como única forma de se apresentar mudanças concretas para a população, através da elaboração da Nova Constituição. Uma Constituição, que regulamente a vida nacional, social, econômica e culturalmente; uma Constituição que coiba os abusos e os excessos na Administração Pública; uma Constituição que estabeleça limites para um crescimento ordenado e justo; uma Constituição que proteja os direitos fundamentais.

O Presidente da Constituinte, se empenha de corpo e alma nesta tarefa, sabendo com a sua notável experiência que este (a Constituição) é o único caminho pacífico, para se implementar todas aquelas mudanças que ele como Presidente Nacional do PMDB, e nós por conseqüência nos comprometemos nas campanhas eleitorais.

Nesta fase de elaboração da nova Carta, Ministros se revezaram, uns pedindo a demissão, outros sumariamente demitidos, em função das suas políticas adotadas, principalmente na área econômica, que sem dúvida é a mais delicada de todas, com Cruzado I, Cruzado II, Moratória da Dívida Externa, Negativa ao FMI, retorno ao FMI, acordo com bancos credores internacionais, prensa das multinacionais, greves por melhores salários, tudo isso resultante não porque o povo elegeu macíamente nossos companheiros do PMDB, mas pura e simplesmente porque a ordem constitucional do país, as leis, as políticas até então adotadas, levaram a este quadro, de transbordamento do leito natural.

Neste verdadeiro terremoto, muitos políticos do PMDB, inconformados com a demora (que seria natural) da elaboração da Nova Constituição, ao invés de procurar resgatar a dívida com o povo, ou cumprir as promessas de palanques, alguns já se precipitaram e outros estão se precipitando, deixando o PMDB, e conseqüentemente aí sim, esquecendo o que prometeram ao povo que os elegeu.

Mas o comandante Dr. Ulysses Guimarães, com sua idade já avançada, persegue firme o caminho da reconstrução nacional. Não se abate diante de tantas dificuldades. Tem ânimo suficiente para continuar lutando, por que sem dúvida tem objetivos claros. Não se deixou abater por "falta de quorum", "buracos negros", "obstruções de votação", "pressões partidárias" comandou as definições da Nova Carta, como um velho e experiente político, que soube o que queria e onde queria chegar.

Alguns comentam com desprezo, a elaboração desta Nova Carta, procurando revoltar a opinião pública contra o PMDB. Alertamos, afirmando que tais comentários, são no mínimo infundados, e não espelha certamente a realidade dos fatos e dos acontecimentos.

Passada esta 1.ª fase, onde se procurou de todas as formas, uma legislação adequada e avançada com a efetiva participação popular, verifica-se, que quando houver a promulgação das novas legislações (Federal, Estadual e Municipal) teremos sem sombra de dúvidas liberdade democrática, avanços sociais, correção de injustiças, estabilidade institucional, distribuição de rendas, participação efetiva da sociedade nos destinos do País, abusos coibidos, fortalecimento e independência do Legislativo, Executivo, Judiciário, o fim das Leis de exceção, dificuldades para casuísmos, reforma agrária e tributária, fortalecimento dos Municípios, e tantas outras questões que já foram e estão sendo discutidas, analisadas e votadas. Depois disso tudo, certamente a opinião pública, conhecendo detalhadamente o que foi aprovado e que constituirá de forma concreta e duradoura num direito de todos, irá fazer uma nova avaliação do que foi e o que é o PMDB, como partido que se empenhou contra a resistência, e procurou de forma pacífica, mudar a conjuntura nacional e criar as perspectivas para um futuro de esperança ao povo brasileiro.

Nesta 2.ª fase, o desgaste sofrido por irreverência de alguns, será altamente compensador e a opinião pública passará a ter uma real avaliação desta marca registrada que é o PMDB.

A população não deve fazer julgamentos precipitados dos membros do PMDB, atrelando-os à crise nacional. Pensando, veremos que as versões não correspondem aos fatos, e se nos precipitarmos, certamente cometeremos inúmeras injustiças. É preciso ter calma e ser coerente, para que os nossos objetivos sejam plenamente alcançados. Assim dizia dias atrás o Dr. Ulysses Guimarães: "O PMDB é uma marca como a Coca-Cola, e não se deve trocá-la por um refrigerante que está sendo lançado e que não se conhece o conteúdo".

Também nos ensina o Deputado Federal Maurício Fruet: "Colocar o PMDB no pelourinho é, no atual contexto, propaganda perniciosa, leviandade de pernas curtas, que não resiste à simples evidência. Como todos, também não conseguimos tudo o que idealizamos".

MEIO AMBIENTE COMO PRESERVÁ-LO (FINAL)

Emerson Pedro Baduy
Extensionista Municipal
EMATER/PR - Campo Largo

Encerrando esta série de artigos, vamos ver quais são os métodos práticos que ajudam a sustar a degradação do meio-ambiente.

Como vimos anteriormente, a erosão é um dos mais importantes processos de degradação do meio-ambiente.

Controlando a erosão, estaremos contendo uma boa parte da degradação ambiental.

Partindo da premissa de que é o mau manejo do solo que determina o desencadeamento do processo erosivo, é importante relembrar que durante operações de preparo do solo processam-se alterações na superfície (cobertura vegetal, resteva, teor de matéria orgânica e rugosidade superficial) e no interior do solo (densidade aparente, porosidade, tamanho do agregador, camadas compactadas). Assim, as alternativas físicas para redução da erosão e aumento da infiltração da água no solo são:

— Reduzir o impacto das gotas de chuva sobre a superfície do solo, através da manutenção de cobertura, o tempo máximo possível.

— Diminuir a desagregação das partículas do solo, através da redução do número de operações de revolvimento.

— Descompactar as camadas impermeáveis do solo.

— Eliminar as queimas de resíduos culturais e incorporar a matéria orgânica ao solo.

— Reduzir o volume e a velocidade de escoamento superficial das águas excedentes, mediante a implantação de sistemas de culturas em faixas, de rotação de cultura, de terraceamentos, etc.

Além das alternativas físicas, existem as práticas mecânicas de controle da erosão que são as seguintes:

— Terraceamento: o terraceamento é uma das mais conhecidas práticas de controle à erosão. Sua função é reduzir a concentração e a velocidade do escoamento superficial, dando à água maior tempo para infiltração e limitando sua capacidade de transportar partículas.

Os principais tipos de terraços são os seguintes:

— **Em patamar**: indicados para terrenos com declive superior a 18%, que possibilitam ao produtor uma compensação financeira;

— **Em nível**: também chamado de terraço de absorção, pois possibilitam a infiltração de toda a água que cai no terreno;

— **Em gradiente**: terraços feitos em desnível, o que faz com que parte da água que cai sobre o terreno seja escoada um canal escoadouro.

Os terraços podem ser classificados ainda, de acordo com a maneira que são construídos:

Tipo "**manghum**": recomendados para terrenos com até 8% de declive, são construídos com o revolvimento do solo para os dois lados da linha nivelada básica.

Tipo "**nuhols**": recomendado para terrenos com até 18% de declive, são construídos com o revolvimento do solo somente para a parte de baixo da nivelada básica.

De acordo com a largura da base, podem ser:

— de base estreita: declive de até 18%;

— de base média: declive de 8 a 12%;

— de base larga: declive de até 8%.

O terraceamento não deve ser prática isolada de controle da erosão, e sim integrado a outras práticas conservacionistas complementares; tais como a rotação de culturas, eliminação de queimadas, canais escoadores, locação de estradas internas e outras, formando um conjunto que possibilite a exploração racional e intensiva de uma gleba, sob a forma de planejamento global de uma propriedade.

Canais escoadouros: os canais escoadouros, são depressões naturais ou construídos no terreno, protegidas por vegetação, por onde escoa o excesso de água do sistema de terraceamento da área circunvizinha. As depressões naturais do terreno são os melhores locais para construção dos canais escoadouros, mas para a escolha do local de construção devem ser considerados: os caminhos existentes, as benfeitorias, as urcas divisórias, os campos ou pastagens e as matas. Nunca lançar em estradas, voçorocas, pastos e matas com terreno plano ou pouco declive.

Para maiores informações sobre conservação do solo e preservação do meio-ambiente, procure os técnicos da EMATER-Pr.

T.S.E. ABSOLVE POR UNANIMIDADE MAURICIO NASSER E BASÍLIO VILANI

Por unanimidade de votos o T.S.E., absolveu os Deputados Federais Constituintes MAURÍCIO NASSER e BASÍLIO VILANI, que eram acusados de abuso de poder econômico nas eleições de 1986.

Entendeu o Tribunal Superior Eleitoral, que não houve provas suficientes sobre abusos cometidos nas campanhas eleitorais e a decisão vem comprovar a lisura com que os Deputados acusados realizaram as suas campanhas.

EMPRESÁRIOS VÊEM POSSIBILIDADE DE INVESTIR NO PARANÁ

Diretores da indústria de fiação e tecelagem argentina Castelar, acompanhados do secretário José Carlos Gomes Carvalho, da Indústria e Comércio, visitaram o governador Álvaro Dias. No encontro, revelaram a intenção de instalar no Paraná uma unidade com 18 mil metros quadrados de área construída, dotada dos mais modernos equipamentos de origem suíça e alemã. Proprietários de cinco unidades na Argentina, eles vieram ao Paraná a convite da missão que recentemente visitou aquele país, para manter contatos com o Governo e verificar as condições oferecidas pelo Estado para a instalação da indústria.

2 de julho.
Dia de quem
você só
lembra quando
as coisas
já estão
pegando fogo.

2 de julho. Dia do Bombeiro.
É bom lembrar que existem heróis na nossa cidade sempre prontos para salvar vidas, proteger as pessoas e dar segurança à comunidade.
Nunca se esqueça disso.

RMB
Refinações de Milho, Brasil Ltda.

Piotto

MATERIAIS PARA CONSTRUÇÃO

OFERTAS

TERRA (VIAGEM)	Cz$ 1.350,00
TINTA LATEX (GALÃO)	Cz$ 710,00
ARMARINHO BANHEIRO	Cz$ 3.360,00

CAMPO LARGO:
Rua XV de Novembro, 2891 — Fone: 292-1143
Venha conferir nossas ofertas especiais.
Compare o preço! — Faça o seu pedido!
Nossa entrega é rápida!

PEC PANORAMA
Eletro Comercial Ltda.

Material elétrico: Industrial, Resjdencial, Comercial, Alta e Baixa Tensão.
Motores Elétricos, Chaves e Polias para Motores, Antenas e Acessórios para Sem e TV.
ENTREGAS A DOMICÍLIO

Rua Domingos Cordeiro, 535 — Fone: 292-2927

S.E.C.
CURSO SIGMA
VESTIBULARES

★ MATRÍCULAS ABERTAS.
★ CONVÊNIO COM O POSITIVO (APOSTILAS E MATERIAL DIDÁTICO).

TURMAS: NOITE.

VISITE-NOS. — INFORME-SE.

ATENDIMENTO:
8 horas às 11h30min
14 horas às 17 horas
19 horas às 22h30min

Local: Rua Engenheiro Tourinho, 1060
FONE: 292-3871

"Uma Opção, que é Solução"

Piotto

PRECISA-SE DE LAVADOR
Interessados tratar: Rua XV de Novembro n.º 2891.

ALUMÍNIO GUARANY LTDA.

ARTEFATOS DE ALUMÍNIO

JOSÉ FRANCISCO ANDREASSA
Diretor Proprietário
Rodovia do Café — Km 24, n.º 4.157 — Fones: 292-1092 e 292-1945
Caixa Postal 705 — End. Telegráfico: "Alumínio" — Campo Largo/PR

ALARMES SULTON
SUA SEGURANÇA COM QUALIDADE

ASSISTÊNCIA TÉCNICA PERMANENTE
INSTALAÇÕES – EQUIPAMENTOS

1 ANO DE GARANTIA

• AUTOMÓVEIS
• RESIDÊNCIAS

Proprietário - Edson Andreassa
Rodovia do Café Km 25 — Fone: 292-4372

Festa no "arraiá de São Silvestre"

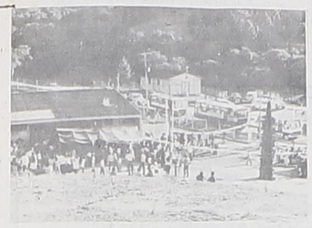

Grande festa junina comunitária realizou-se no último dia 2 na Escola Municipal Nicolau Morais de Castro, no distrito de São Silvestre. A festança dedicada, principalmente aos alunos da região, contou com a colaboração de toda a comunidade e principalmente dos professores que não mediram esforços para dar maior cunho de alegria possível. Como toda festa comunitária a programação iniciou-se com Missa Solene que foi assistida reverentemente por todos os presentes.

Logo após começaram os folguedos juninos, quando todos os presentes tiveram a oportunidade de ver a encenação de pequeno teatro focalizando o centenário da Abolição da Escravatura, após todos foram brindados com uma engraçadíssima quadrilha mirim, apresentada pelos alunos da 1.ª e 2.ª séries, os alunos das turmas mais avançadas também apresentaram sua quadrilha, muito bem cadenciada e marcada, como não poderia deixar de ser o ponto culminante foi um hilariante "casamento na roça", que agradou sobremaneira a todos os presentes pela graça de sua encenação. Seguiu-se com o tradicional baile, as barraquinhas de guloseimas, enfim uma verdadeira festa de "arraiá".

O METROPOLITANO está promovendo aos seus leitores um anúncio classificado especial de compra e venda por preço único. Preencha os espaços do cupon abaixo e entregue na redação do jornal — Rua XV de Novembro, 2521.

ANÚNCIO PROMOCIONAL
CLASSIFICADO DE COMPRA E VENDA

TÍTULO

PREÇO ÚNICO Cz$ 200,00
VÁLIDO PARA A PRÓXIMA EDIÇÃO: N.º 138

Lar escola Odila Portugal Castagnoli

Foi realizado no último sábado, dia 2 do corrente, no Clube União Campolarguense, o jantar dançante do Lar Escola Odila Portugal Castagnoli, cuja renda será revertida em benefício da escola que está necessitando de melhorias, inclusive a ampliação de salas, devido ao número de crianças inscritas.

A festa esteve muito animada, houve concurso de valsa sendo vencedor o casal Luís e Rosi Andreassa e no concurso de vanerão o Sr. Wilmar e esposa.

O Sr. Luís Amin Bechara fez a apresentação da diretoria da escola, ressaltando o trabalho que a mesma vem desenvolvendo em prol desta entidade.

Dentre os muitos casais presentes destacamos: Leomar e Rene Hoffmann, ela presidenta da escola; Darcy e Eulália Chemin, ela do departamento social; Amin e Marlene Bechara, ela muito elegante; João e Dinorá Zanlorenzi, Raul e Catarina Nerão, Francisco e Juçara Ferreira, José Pedro e Neli Nunes, Danilo e Elizete Bassanese, José e Claudete Andreassa, Marilton e Neuza Toppel, Luiz Fernando e Maria Lucia Puppi, ela muito chic; Sebastião e Aparecida Zorek, Lúcio e Cléa Azevedo, Sérgio e Marlize Schimidt, Hugo e Gladis Miró, Lucir e Marilda Marchiori, Valdemir e Maria Eliza Gadens, Luís André e Josete Zatta, Orlando e Célia Neves, Alciro e Luiza Tigrinho, Márcio e Rosane Brito, Batista e Jacira Zanlorenzi, Odair e Ildeney Marzani e ainda os jovens: Wilson e Suzi, Gisele e Rosana Spréa, Lindamir Ivanoski, Marli Spréa, Adriano Caneparo e outros.

Breve nova promoção do Lar Escola Odila Portugal Castagnoli.

Escola do Trabalho – Curso de Artesanato "1000 Flores"

Foi realizado na Escola do Trabalho de Campo Largo o curso de artesanato "1.000 Flores", no período de 16/5 a 13/6 de 1988 e contou com a participação de 48 alunos. O curso foi ministrado pelos professores Benedito e Silvana. Além de flores foram confeccionados leques e arranjos para noivas, tendo se constituído um sucesso.

ESCRITÓRIO IMOBILIÁRIO FABRIS
RUA PROFESSOR JOÃO BATISTA VALLOES N.º 585
FONE: 292-1505 — CRECI N.º 3.123

VENDE

VENDE
Um lote de terreno medindo 20,00 m de frente por 20,00 m de fundos, com uma casa em alvenaria com 150,00 m², localizada na Rua Marechal Deodoro esq. com Rua Rui Barbosa, centro. Preço: Cz$ 10.000.000,00.

Um lote de terreno medindo 12,00 m de frente por 20,00 m de fundos, com uma casa em alvenaria com 74,00 m², e demais benfeitorias, localizada na Av. Des. Clotário Portugal, à 100 metros da Praça da Matriz. Preço: Cz$ 4.800.000,00.

Um lote de terreno medindo 12,00 m de frente por 26,00 m de fundos, localizado à Rua Gonçalves Dias, centro.
benfeitorias, localizada à Rua D. Pedro II, próximo da Praça Polônia. Preço: Cz$ 3.600.000,00.

Um lote de terreno medindo 20,00 m de frente por 25,00 m fundos, com uma casa de madeira e demais benfeitorias, localizada no Loteamento Ferrari. Preço: Cz$ 1.600.000,00.

Um lote de terreno medindo 12,50 m de frente por 47,00 m de fundos, localizado à Rua Gonçalves iDas, centro.
Preço: Cz$ 1.500.000,00.

Umo lote de terreno medindo 20,00 m de frente por 25,00 m de fundos, localizado no Loteamento Santo Antônio, em frente da INCEPA. Preço: Cz$ 800.000,00.

Foto 292-2132
São Miguel

Casamentos — Recepções — Batizados
Perpetue os melhores momentos com Fotos e Filmagem em VHS.
PRAÇA GETÚLIO VARGAS, 2435 — C. LARGO
"OS MELHORES PREÇOS DA CIDADE"

GADENS Ltda.
Materiais de Construção

FAZEMOS NOSSAS PALAVRAS A EXPRESSÃO SINCERA DE NOSSO PENSAMENTO, FAZEMOS DE NOSSO PENSAMENTO A FORMULAÇÃO DOS DESEJOS E ESPERANÇAS DE TODOS OS HOMENS.

Endereço: Avenida Padre Natal Pigato n.º 1.581,
Fone: 292-1621 — CAMPO LARGO - PR

SINE/PR

Vagas disponíveis Agência Sine /Campo Largo

AUXILIAR DE ESCRITÓRIO — 2 vagas — homem
CERAMISTA (recorte de cerâmica) — 2 vagas — mulher
ESPONJADORA DE CERÂMICA — 1 vaga
CAIXA — 1 vaga — homem
CHACAREIRA — 1 vaga
ELETRICISTA MAN INDUSTRIAL — 2 vagas
ELETRICISTA DE VEÍCULOS — 1 vaga
MARCENEIRO — 5 vagas
CARPINEIRO — 6 vagas
MEIO OFICIAL MECÂNICO — 1 vaga
MECÂNICO AJUSTADOR — 2 vagas
PINTOR CERÂMICA A PISTOLA — 2 vagas
RELAÇÕES PÚBLICAS — 1 vaga
SERRALHEIRO — 3 vagas
TECELÃO DE MALHAS — 4 vagas
VIGIA — 1 vaga
EMPREGADA DOMÉSTICA — 25 vagas — Campo Largo e Curitiba
PEDREIRO — 10 vagas
SERVENTE DE OBRAS — 25 vagas
PORTEIRO — 1 vaga
AUXILIAR DE PRODUÇÃO — 20 vagas (homem e mulher)
ENCARREGADO PESSOAL — 1 vaga
AUXILIAR DE COZINHA — 1 vaga — homem
LATOEIRO — 2 vagas
BALCONISTA — 2 vagas — homem 2 vagas — mulher
EMPACOTADOR — 2 vagas — homem
REPOSITOR — 3 vagas — homem

BRADESCO INSTANTÂNEO

O BRADESCO AGÊNCIA CAMPO LARGO - PR, INAUGUROU OFICIALMENTE O SISTEMA BRADESCO INSTANTÂNEO EM SUA AGÊNCIA SITA À RUA RUI BARBOSA, 1210, COLOCANDO À DISPOSIÇÃO DE SEUS CLIENTES O MAIS REVOLUCIONÁRIO SISTEMA DE AUTOMAÇÃO BANCÁRIA.

É O SISTEMA BRADESCO INSTANTÂNEO, QUE POSSIBILITA AOS CLIENTES EFETUAREM INSTANTÂNEAMENTE, ATRAVÉS DO "CARTÃO BRADESCO INSTANTÂNEO", OPERAÇÕES DE SAQUES, DEPÓSITOS, CONSULTAS DE SALDOS EM CONTA CORRENTE OU POUPANÇA, TRANSFERÊNCIAS E PAGAMENTOS DE CONTAS, SEM PREENCHIMENTO DE PAPÉIS.

MAIS QUE UM SERVIÇO AUTOMATIZADO O BRADESCO CRIOU UM SISTEMA QUE POSSIBILITOU AOS CLIENTES TER ACESSO A TODAS AS AGÊNCIAS INSTANTÂNEAS DO BRASIL.

DE POSSE DO SEU "CARTÃO BRADESCO INSTANTÂNEO", POR MEIO DE UM CÓDIGO SECRETO QUE VOCÊ MESMO CRIA, PERMITE TER ACESSO AOS COMPUTADORES DO BRADESCO E A MOVIMENTAR SUAS CONTAS DE QUALQUER PARTE DO TERRITÓRIO NACIONAL, ONDE TIVER UMA AGÊNCIA INSTANTÂNEA.

O SISTEMA BRADESCO INSTANTÂNEO REVOLUCIONOU O ATENDIMENTO BANCÁRIO, DELE RESULTARAM DIVERSOS PRODUTOS E SERVIÇOS INSTANTÂNEOS QUE VIERAM FACILITAR O DIA-A-DIA DO CLIENTE BRADESCO.

INTEGRA-SE À REDE AUTOMATIZADA DO SISTEMA INSTANTÂNEO, PERFAZENDO UM TOTAL DE MAIS DE 1.100 AGÊNCIAS INSTANTÂNEAS, COM MAIS DE 4.000.000 (QUATRO MILHÕES) DE CARTÕES EM CIRCULAÇÃO.

BANCO BRASILEIRO DE DESCONTOS
(AGÊNCIA CAMPO LARGO)

RUA RUI BARBOSA N.º 1.210

DISTRIBUIDORA DE BEBIDAS ZANLORENZI LTDA.

DISTRIBUIDOR DOS PRODUTOS BRAHMA

Atendemos — Pedidos — Festas — Casamentos — Festivais — Aniversários

MATRIZ - Campo Largo - Rua Joaquim Ribas de Andrade, 1137 Fones — Vendas — 292-1857 — 292-1591

ACERVO HISTÓRICO MUNICIPAL DE CAMPO LARGO