EDITORIAL

A Amazônia é nossa, a dívida também

Repentinamente toda a imprensa brasileira passou a falar de preservação da Amazônia e das propostas feitas por ecologistas estrangeiros que sugeriam até mesmo ajuda dos credores do Brasil para uma ação que preservasse toda aquela área tida como pulmão do mundo.

O curioso nisso tudo é que paralelamente houve uma interpretação de diversos políticos citando essa ajuda como uma intervenção estrangeira nos assuntos do país, o que não é verdade, principalmente porque nenhuma minuta citando interferência, ou qualquer outra proposta fora apresentada oficialmente, bastou apenas alguém falar em ajuda externa para preservação da Amazônia que os patriotas, ou pseudos patriotas, se manifestassem afirmando que a soberania era intocável.

Bem diz o velho ditado "A ignorância é a mãe do crime" nem sequer ouviram uma proposta oficial sobre o assunto, bastou alguns boatos e lá estava na televisão políticos, querendo aparecer dando uma de patriota para fazer média com o eleitorado, quando o bom sendo manda que primeiro ouvissemos o que eles tem a dizer e então se manifestar, caso a proposta fosse de ingerência interna, nada feito, mas, pode até ser que os credores aceitassem uma proposta elaborada pelo Brasil aceitando o perdão de nossa dívida ou parte dela em troca de um programa que preservasse a Amazônia. Programa que seria executado apenas pelos brasileiros poderíamos até aceitar sugestões de técnicos estrangeiros mas apenas em caráter de colaboração, nada mais, poderíamos citar, que caso nós fizéssemos uso da Amazônia explorando-a comercialmente teríamos que apresentar um projeto paralelo de recuperação, enfim fazermos uma proposta mas, que a Amazônia continuasse nossa. Caso o Brasil conseguisse o perdão da dívida não precisaria mais explorar a Amazônia, seu desenvolvimento seria automático, além do mais o país, tem muita terra para descobrir novas riquezas.

E cá para nós, temos que preservá-la com dinheiro estrangeiro ou sem ele; isso é ponto pacífico.

Preservar a Amazônia é fundamental, mas pagar a dívida externa é devolver uma condição de vida para milhões de brasileiros que hoje não tem assistência médica nem alimentação adequada, nossos políticos não deviam se precipitar, vamos ouvir o que eles tem a dizer, depois damos a resposta. Se a Amazônia é o pulmão do mundo, vamos cobrar "Royalties" pela uso de nosso oxigênio.

Yoga

Tereza B. C. Cruz

Sabemos que yoga não é terapia, porém, pode sê-lo, à medida que se conheçam causas e efeitos. Daí a necessidade de o yogaterapeuta conhecer determinados fatores influentes: psicologia, anatomia, fisiologia, didática e fundamentalmente yoga. Swami Sarvânanda yogaterapeuta, nos dá as seguintes explicações:

YOGATERAPIA

Ao longo dos milênios, a prática de Yoga foi aperfeiçoada pelos seus representantes na procura da harmonização e sublimação das naturezas dos seus praticantes, em direção à Transcendência — meta única e verdadeira desta venerável filosofia prática. Na verdade, o termo "harmonia" inclui também o conceito "saúde", do corpo e da alma, pois não há saúde sem a harmonia interna e externa. O que nos leva à conclusão que a prática de Yoga, tal como a conhecemos, não é outra coisa senão um caminho para a cura das desordens — doenças pois —, desde as mais físicas às mais sutis que o ser humano pode contrair. Só que, o Yoga foi praticado, quase por todos, apenas como um método de aperfeiçoamento humano, e sem a alcunha "terapia". Hoje em dia, na Índia como aqui, há cada vez mais esforço para descobrir as imensas potencialidades desta antiga ciência do homem, para a cura do homem. Para que possa haver aproximação ao Transcendente deve haver harmonia e saúde física, em primeiro lugar. Sabemos que a maior fonte de desordens é encontrada na área incluso entre mente e coração, isto é, pensamento e sentimento. Uma vez sanada esta área, o homem é harmonizado e pode receber o enxerto, por meio do Yoga transcendental, da Aspiração Transcendental que o livrará das manchas cármicas, obstáculos que o impedem a chegar à luz que é a meta final de todo ser humano.

A Yogaterapia, tal como nós a conhecemos e praticamos, foi estimulada pelos ensinamentos e exemplo do Swami Sevânanda nos anos 50. Alguns praticantes do Yoga, a partir desta mesma década, se ocuparam com o estudo desta modalidade de Yoga, mas outros rejeitaram-na como real possibilidade, embora nos livros clássicos de Yoga indiano haja constante e forte indício de imensa capacidade terapêutica dos seus efeitos, principalmente em Hatha Yoga. Na atual Índia existem diversas correntes de Yogaterapia, sendo que a mais notável, em Lonavla, ao sul de Bombaim, é a "Yogic Therapy Institute", verdadeira Universidade de terapia de Yoga, por nós visitada. Por sua vez, o Sensei Oki Masahiro, no seu "Dojo" de Mishima, província de Shizuoka, Japão, adaptou a prática de Yoga — observando rigorosamente as regras da Vedanta — ao Zen Budismo e sua rígida disciplina, transformando-a em poderoso meio para curar — literalmente — os males que a nossa moderna ciência médica não consegue controlar. Na verdade, o método de Yogaterapia baseia-se no multimilenar conceito da convivência ondulante entre Yin e Yang — Negativo e Positivo — cujos desequilíbrios produzem todos os males do corpo e da alma. Compreendido isto, a partir do Ashram do Swami Sevânanda, a necessidade da prática de Yogaterapia se impôs, tornando-se um método empírico com fortes possibilidades de se transformar em um método científico baseado nos reais e palpáveis resultados obtidos aqui no Brasil.

por Swami Servânanda
Curumim Catú-PR, 23-2-1989

SOVIERZOSKI & Cia. Ltda.
TECIDOS — FERRAGENS — FOGÕES — VIDROS
TINTAS E UTILIDADES DOMÉSTICAS
Praça Attílio de Almeida Barbosa, 1967
Fone: 292-1323 — Campo Largo

LANÇAMENTOS
VERÃO
89
CAOÊ
RUA 7 DE SETEMBRO, 1414
CAMPO LARGO PARANÁ

HISTÓRIAS DE ANTIGAMENTE

Dos arquivos de Durval Weber

Festa do Centenário da Matriz de Nossa Senhora da Piedade

CAMPO LARGO
JANEIRO DE 1926

Exma. Snr.

A Commissão encarregada dos festejos commemorativos do primeiro centenario da inauguração da Egreja Matriz de Nossa Senhora da Piedade e da fundação desta cidade de Campo Largo, a realizar-se nos dias 31 de Janeiro, 1 e 2 de Fevereiro proximo futuro, tem a honra de convidar a V. Excia. e Exma. familia para assistirem a esses festejos constantes do programma infra.

A COMMISSÃO

Cezar Torres (Prefeito Municipal)
Attilio de Almeida Barbosa
Francisco Portugal
José de Salles Prato
João Baptista Mendes
Ozorio Portella
Francisco de Paiva Vidal
João Baptista de Souza Vallões
João Leandro

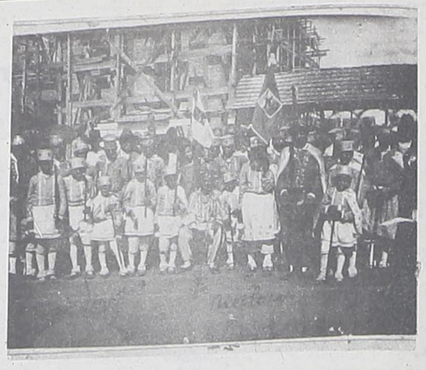

Depois de arranjar paciência de esperar 3 horas na fila do ferryboat de Guaratuba, e de sugerirmos ao ex-Prefeito a cobrança de um ágio específico, administrado pelo nosso Bamerindus, próponte, cá estamos novamente contando mais uma história de antigamente, o que está se tornando difícil devido o extravio das fotos do arquivo do saudoso fotógrafo Luiz Puppi Sobrinho, conforme nos revelou seu filho Oniel.

Estampamos o convite da Comissão organizadora da festa do centenário da Igreja Matriz, cujo presidente foi prefeito da época Cel. Cezar Torres. Um dos membros Francisco Portugal "Seo Chiquinho" como era conhecido, Oficial do Tabelionato de Registro de Imóveis, ardoroso leiloeiro que com sua peculiar diplomacia sabia provocar uma briga entre os interessados na arrematação das prendas.

Nossa bela Igreja muito deve a este saudoso Sr. e demais membros da comissão que eram as pessoas de mais destaque na vida social de nosso município, e que muito contribuiram para o brilhantismo da comemoração.

Nossa casa ali na praça, transformou-se num hotel, devido os músicos campolarguenses que vieram de Irati, Rebouças, membros da família Cruz, Jorge Junior e outros, que se uniram aos nossos formando uma afinada banda de música de mais de quarenta figuras.

Essa banda tocou todas as novenas que antecedaram a grandiosa festa, e nessa ocasião houve o primeiro bimbalhar de parte dos sinos definitivos, nossas ruas todas arborizadas com arbustos colocados, o que dava um aspecto festivo.

As quatorze horas do dia 02 de fevereiro de 1926, saiu da Igreja a grande procissão percorrendo as ruas de nossa cidade com o andor de nossa grande padroeira, e no encerramento a palavra do arcebispo Dom João Braga, e do consagrado orador Sacro Padre Ladislau Kula nosso pároco, de quem fui sacristão cinco anos.

Após o término da procissão e da benção sob o ribombar dos foguetes e rojões da fábrica do Sr. Julio Cordeiro veio a parte artística: A dança da "Congada" — era puro folclore africano sob o comando do "Nhô" Nicolau Claudino dos Santos, coveiro do cemitério até falecer na foto está sentado com a coroa de rei desse belíssimo espetáculo. "Nhô" Izar, preto de alma branca, calçava perneiras mas andava descalco, residia ali onde está hoje a serraria dos Rivabem, sobrevivia juntando ossos que levava em lombo de burro até a fábrica de adubos em Curitiba. "Nhô" Ezidio", o bondoso velhinho que vendia laranjas na cidade, e, também em lombo de burro em Curitiba. Naquele tempo, laranja aqui era mato, cheguei a fazer 40 barris de vinho de laranja que aprendi com o Padre Kula — o famoso Laranjano.

O povão sempre pedia a Nicolau, a repetição da dança, depois seus componentes foram falecendo e desapareceu esse belíssimo espetáculo, hoje somente a histórica Lapa mantém essa bonita tradição da escravatura do Brasil.

E no final da festa dois bailes de gala, nos Clubes Campolarguense e Macedo Soares, abrilhantados pela Banda que se dividiu para amanhecerem comemorando, tomando Chopps da Atlântica, com doces e salgadinhos que todas as donas-de-casa levaram — era o costume — cada família com suas especiarias. Hoje tudo acabou, então lembrei aquele terceto do poeta campolarguense desconhecido, que tão bem soube se exprimir com emoção e saudades.

Os anos passaram com rapidez tais,
Que a gente na velhice até esquece,
Que eles foram... não voltam nunca mais.

Dra. Eliane Terezinha Cyz Sequinel
GINECOLOGIA E OBSTETRICIA
CONSULTÓRIO:
Pça. Getúlio Vargas, 2.429 - Sobreloja da Casa Santo Antônio
Campo Largo — Paraná
De Segunda a Sexta-feira, das 14:00 às 18:00 horas.
CONVÊNIOS:
Ipê - Paraná Clínicas - Banco do Brasil - Refinações de Milho Brasil Ltda. - Caixa Econômica Federal.
Fone: 292-1361

Foto 292-2132
São Miguel
Casamentos — Recepções — Batizados
Perpetue os melhores momentos com Fotos e Filmagem em VHS.
PRAÇA GETÚLIO VARGAS, 2345 — C. LARGO
"OS MELHORES PREÇOS DA CIDADE"

REAL IMÓVEIS
CRECI 3715
RUA BENEDITO SOARES PINTO, 1961 SALA 23-B
SEM BENFEITORIAS
Vila Pompéia Km 15 — 2 lotes.
Terreno no Itaqui — 2 lotes na Rua Alagoas.
No loteamento Nelson Oliveira Lopes — 1 lote de 13 x 35.
1 terreno 3 alqueires em Três Córregos.
COM BENFEITORIAS
Uma área com 22 litros no Bugre com uma casa de alvenaria com 7 peças.
PREÇO E CONDIÇÕES A COMBINAR

Gráfica Jane LTDA.
Impressos em geral — Encadernações — Fáb. de carimbos de borracha e plastificações
Fones: 292-1803 e 292-2377
Caixa Postal, 885 83.600
Rua Mariano Torres, 121
Campo Largo Paraná

CARACOL
Materiais de Construção Ltda.
Temos o melhor preço, a boa qualidade e a entrega mais rápida.
CAMPO LARGO
R. Xavier da Silva, 791
Fone: 292-3055
ITAQUI
Av. Porcelana, 07
Fone: 292-3399

MÓVEIS DE TODOS OS ESTILOS
* DORMITÓRIOS * COLCHÕES * SALAS DE JANTAR * COPAS FÓRMICAS E ESTOFADOS
* COZINHAS COMPONÍVEIS E PEÇAS AVULSAS
ATENDEMOS NO ATACADO E VAREJO
Móveis Campo Largo Ind. e Com. Ltda.
RODOVIA DO CAFÉ N.º 4496 — KM 25
CAIXA POSTAL 698 — FONE: 292-4040
CAMPO LARGO PARANÁ

"O METROPOLITANO"
Propriedade da Gráfica Editora Campo Largo Ltda. — Diretor Responsável: Jornalista Aldir Butar (DRT 220.02.11V — Sind. Jornalistas Profissionais nº 519) — Redação: Rua XV de Novembro, 2521 — Telefone: 292-2912 — Caixa Postal, 853 — Campo Largo — PR — Composição, Arte e Fotolito: Helvética Composições Gráficas Ltda. (Curitiba, — Rua Saldanha Marinho nº 1260 — Fone: 232-0638).

O GOVERNO É NOTÍCIA

Esta semana definição dos programas de desenvolvimento econômico do Estado

A modernização industrial do Paraná é a grande meta apontada pelo Secretário Especial da Ciência, Tecnologia e Desenvolvimento Econômico, Paulo Roberto Pereira de Souza, numa primeira reunião com os técnicos da extinta Secretaria da Indústria e Comércio, que passaram a integrar a Coordenadoria de Desenvolvimento Econômico da nova Secretaria. Outros pontos que ficaram claros nesta reunião e que mostram as tendências dentro da nove política de desenvolvimento econômico do Estado, são uma atuação mais agressiva nas relações internacionais; uma aproximação maior da área econômica e empresarial com a Universidade; a integração de projetos do Concitec — Conselho Estadual de Ciência e Tecnologia com a área de modernização tecnológica e industrial; e a reestruturação e modernização urgente do Tecpar — Instituto de Tecnologia do Paraná.

Esta semana já estão sendo reavaliados todos os programas que vinham sendo conduzidos pela SEIC, bem como os recursos humanos e financeiros disponíveis, para que se possam definir as prioridades de atuação a nova Secretaria através de programas e projetos específicos.

A preocupação fundamental é a consolidação do parque industrial e comercial já existente, buscando-se a modernização desse parque industrial, inovação de produtos e utilização de uma tecnologia de produção adequada ao mercado nacional e internacional. Em segundo lugar, pretende-se o incremento de atividades que visem a expansão da capacidade industrial e comercial do Estado. Segundo o secretário Paulo Roberto Pereira de Souza, isso poderá ser obtido através da atração de investimentos de outros países e estados e uma mobilização para criação de novos investimentos a partir do estudante de nível universitário e secundário; a atualização e aprofundamento das oportunidades regionais e setoriais de investimento, bem como a identificação dos vazios industriais passíveis de serem preenchidos é também uma forma de incrementar a política de expansão industrial e comercial do Estado, bem como a realização, no interior do Estado, de seminários sobre industrialização de pequenos e médios municípios. A manutenção e atividade de um sistema integrado de informações industriais e comerciais é também um ponto relevante dentro da nova política.

Para o Secretário Especial é de "suma importância que tenhamos universidades e faculdades identificadas com os problemas comunitários do desenvolvimento, com soluções alternativas para a economia regional.

Substituição dos núcleos

Com a extinção dos 11 núcleos da SEIC existentes no interior do Estado, a Secretaria da Ciência, Tecnologia e Desenvolvimento Econômico passará a atuar de forma descentralizada, buscando a cooperação entre Governo Estadual, faculdades e universidades, companhias de desenvolvimento municipais, Secretarias de Indústria e Comércio municipais, federação das associações comerciais, delegacias regionais das federações de indústria e comércio.

Para a próxima semana, segundo Antonio Caron, coordenador de Desenvolvimento Econômico da Secretaria, já estarão definidos os projetos e programas, bem como as diretrizes fundamentais, que estão sendo postos em ação pela nova Secretaria.

CAFE do Paraná constrói tanques de piscicultura

Atendendo regiões integradas por 22 municípios paranaenses, a Unidade Regional de Curitiba da Companhia Agropecuária de Fomento Econômico — CAFE do Paraná, Empresa vinculada à SEAB encontra-se desenvolvendo diversos programas no campo entre os quais a construção de tanques para piscicultura no município de Bocaiuva do Sul.

Com duração de 600 horas de trabalho, através do Programa de Assentamento, a regional da CAFE está atendendo a demanda de 25 produtores assentados daquele município viabilizando a implantação de 30 tanques enquanto que outros 80 tanques estão sendo construídos através do Programa de Manejo Integrado de Solo e Águas — PMISA para atender a demanda de mais 40 produtores. Tanto no Programa de Assentamento como no PMISAA as máquinas utilizadas na construção dos tanques são os mesmos tratores de esteiras da área de mecanização agrícola.

No Programa de Irrigação e Drenagem — PRID, executado com retroescavadeiras, cinco técnicos específicos encontram-se em campo realizando levantamento para identificar a demanda de áreas concentradas. Quando feita essa identificação, a CAFE monta o "Módulo Volante" e distribui as máquinas no campo. A mesma equipe planeja, faz o orçamento e acompanha de perto a execução das obras num trabalho integrado com técnicos da SEAB, Emater e Associação de Produtores. Além desses programas a unidade atende a eventuais pedidos com máquinas valetadeiras, tratores de pneus e outras que não pertencem ao sistema "Módulos Volantes".

Durante o ano 88 a regional de Curitiba atendeu irrigação e drenagem numa área de 622 hectares através do PROID para pequenos, médios e grandes agricultores.

TRABALHO NO CAMPO

A realização desses trabalhos integra uma equipe de 50 pessoas entre mecânicos, operadores, motoristas, técnicos e auxiliares sob responsabilidade de Debora Grimm jovem engenheira agrícola recém-formada. Afirmando que pesa o fato de ser mulher embora isso não interfira em sua realização profissional na área agrícola, Débora revela sua paixão pelo campo e nos poucos intervalos de tempo que lhe sobra está preparando uma palestra para proferir em Cascavel na Universidade Estadual do Oeste, abordando o Programa de Irrigação e Drenagem — PROID.

Junto à unidade (Rodovia do Café Km 4,5) funciona também sob responsabilidade da engenheira, uma oficina de suporte que atende toda a região.

PISCICULTURA

Um dos programas especiais que a CAFE do Paraná desenvolve é a produção de alevinos de carpa húngara, com repasse aos produtores previamente selecionados pela Emater.

Na última safra, segundo o técnico Ivaldo Patrício Ocentral, responsável pelo departamento de produção da área de fomento, foram produzidos cerca de um milhão de alevinos atendendo cerca de 10 mil produtores, ou seja, uma média de 10 alevinos por produtor.

As atividades referentes à produção desenvolvem-se em estações de piscicultura dotadas de tanques para alevinos, reprodução, estocagem e também açudes utilizados como tanques de engorda nos municípios de Palmas, Maringá, Jaguariaíva e União da Vitória.

Distribuídos em tanques que medem geralmente de 100 a 200 metros quadrados sendo um peixe para cada m2 d'água, a produção val de dezembro a fevereiro. Aos 35 dias o alevino está pronto para repasse ao produtor que alimenta à base de ração especial e esterco de porco até o ponto de consumo.

Seja Original.

A idéia mais original ganha um Saveiro.
A Rede Autorizada Volkswagen está com uma promoção muito original, destinada aos aplicadores de Peças Originais Volkswagen.
Vá até um Concessionário Volkswagen onde você compra regularmente Peças Originais, retire o cupom e crie uma frase original dizendo porque você usa Peças Originais Volkswagen.
As melhores frases serão premiadas.
A vencedora receberá uma Pick-up Saveiro e as demais Vídeo-Cassetes.
Seja Original. Sua criatividade pode ser premiada.
Venha correndo ao nosso Concessionário.
AUTOCECILIA
CAMPO LARGO - PR — FONE: 292-1134

CÂMARA MUNICIPAL

Segunda-feira - Início dos Trabalhos Legislativos de 1989

Segunda-feira, dia 6 é o dia "D" da Câmara Municipal. É o dia da primeira sessão legislativa de 1989, renovada em sua maioria, os eleitores terão a oportunidade de observar as atuações dos que foram colocados como seus representantes para os próximos quatro anos. O Presidente Dilço Cruzara agora assessorado por Pedro Andreassa e Mauro Tatara, prevê debates profícuos ao município.

Sangue novo idéias novas deverão surgir e, é grande a expectativa com relação aos Projetos de Lei e as mensagens que deverão ser enviadas pelo Executivo. Nesta sessão serão designados os presidentes, relatores e membros da comissão que atuarão defendendo os interesses do município. Já deverão ter início as providências para a instalação da Constituinte Municipal que irá debater a nova Lei Orgânica, a partir de outubro quando já deverá ter sido promulgada a Constituição Estadual, e para tanto o Presidente da Casa e o vereador Ary Rivabem participaram do I Seminário Político — O LEGISLADOR MUNICIPAL NA NOVA CONSTITUIÇÃO que serviu para melhor orientar e preparar os parlamentares frente a Nova Carta, analisando as suas atribuições no legislativo, pois estes agora deixarão de ser "meros entregadores de títulos de cidadania e designadores de nomes de ruas". Agora a missão e a responsabilidade são maiores já que foram delegadas as funções de fiscalização e legislação. Você cidadão, deve comparecer às sessões da Câmara, deve participar e sugerir, porque o seu vereador depende de você e a sua comunidade depende do vereador.

GADENS LTDA.
Materiais de Construção
ONDE VOCÊ ENCONTRA TUDO PARA A SUA CONSTRUÇÃO COM ECONOMIA E QUALIDADE
Av. Padre Natal Pigato n.º 1.581
FONE: 292-1621

IVO ALCEU RIVABEM
INDÚSTRIA EXTRATIVA DE PEDRAS PARA CONSTRUÇÕES
Executamos calçadas em louzinha e paralelepípedos com ou sem mão-de-obra.
VALORIZE SEU IMÓVEL COM PEDRAS RIVABEM.
Estrada do Retiro-Km 16 — Bateias — Fone 292-1935 e Taquara — Distrito de 3 Córregos — Campo Largo - PR
HÁ MAIS DE 20 ANOS NO RAMO.

Painel de Ofertas
Autocecilia
— Fita crepe auto crepe 3M 19x50 ..... NCz$ 1,45
— Baterias Vulcânia 12 volts:
36 ampéres — à vista ..... = NCz$ 35.00
1 + 30 D.D. ..... = NCz$ 42.00
42 ampéres — à vista ..... = NCz$ 38.00
1 + 30 D.D. ..... = NCz$ 47.00
54 ampéres — à vista ..... = NCz$ 50.00
1 + 30 D.D. ..... = NCz$ 60.00
AUTOCECILIA
CAMPO LARGO - PR — FONE: 292-1134