21 de Maio 2ª prova rústica de Balsa Nova

2.º CIRCUITO PEDESTRE

Será realizada no próximo dia 21 de maio, na cidade de Balsa Nova, a 2ª PROVA RÚSTICA DE BALSA NOVA, com percurso total de 5.300 metros pelas principais ruas da cidade.

No ano passado, também foi realizada uma prova como esta, tratou-se da 1.ª CORRIDA RÚSTICA DE BALSA NOVA, mas foi exclusiva aos atletas da cidade e os vencedores foram Samoel Ramos no adulto masculino e Zenita Shmoeler na categoria adulto feminina.

Este ano, a 2ª PROVA RÚSTICA DE BALSA NOVA estará fazendo parte do 2º CIRCUITO PEDESTRE SESC/PORTÃO e a prova será aberta a todos os interessados em participar.

Serão disputados as seguintes categorias:

MASCULINO, Juvenil, Adulto, Pre-Veterano, Veterano I e Veterano II) FEMININO (Juvenil, Adulto e Veterana).

A premiação para a 2ª PROVA RÚSTICA DE BALSA NOVA será a seguinte: a) Troféus para 1º, 2º e 3º colocados de cada categoria — b) Medalhas do 4º ao 10º colocado de cada categoria.

As inscrições para a 2ª PROVA RÚSTICA DE BALSA NOVA poderão ser feitas na Prefeitura de Balsa Nova e no SESC/Portão. Maiores informações sobre a prova poderão ser obtidas pelos telefones 292-1663 e 248-2244.

Dia 14 - Os motores voltam a roncar no Autódromo Pedro Rivabem

No dia 14 de maio, os motores irão roncar mais alto no Autodromo Pedro Rivabem com a realização da 3.ª Etapa do Campeonato Paranaense de Fusca Cross. Grandes atrações são esperadas para o evento.

PROGRAMAÇÃO OFICIAL:

Sábado dia 13/5 — Após 13:30 hs, abertura da Pista para os treinos, até 16:30 hs; Entrada franca.

Domingo dia 14/5 — As 8:00 hs, treinos até 8:30 e após ocorrerá a vistoria e abastecimento dos carros;

9:30 hs — Início da Tomada de tempo;
13:00 hs — Bateria "A";
14:00 hs — Bateria "B";
15:00 hs — Repescagem dos carros;
16:30 hs — Bateria final e exame dos motores ou reclamações;
17:30 hs — Entrega dos troféus e prêmios em dinheiro.

I TRUCÃO DE BALSA NOVA

Dia: 14 Maio 1989

Horário: 9h
Local: SALÃO PAROQUIAL
Inscrições: PREFEITURA

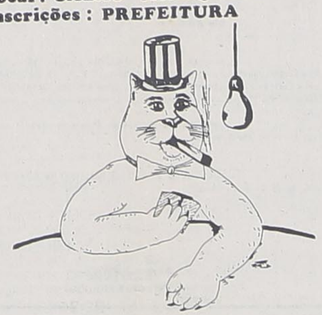

Promoção: PREFEITURA de BALSA NOVA
Coordenadoria de Esportes
SESC/PORTÃO
Patrocínio: BANESTADO-LEUCZ

Completando o calendário esportivo da Coordenadoria de Esportes da Prefeitura Municipal de Balsa Nova, teremos no dia 14 de maio o tão esperado I.º TRUCÃO e será realizado no Salão Paroquial de Balsa Nova. As inscrições poderão ser feitas na Prefeitura e no Bar Restaurante Central até o dia 13 e no local do tornelo, dia 14 até às 9,15 horas. O sorteio dos jogos deste torneio de truco acontecerá às 9,30 horas e em seguida começará a disputa. A Taxa de inscrição é de NCz$ 2,00 por dupla e será totalmente revertida para a Paroquia do Sr. Bom Jesus de Balsa Nova.

VILA OLIMPICA

Realizou-se neste último dia 15, a grande final do I. Torneio integração Outono de Futebol de Salão, onde foi sagrada Campeã o equipe GENSP — GRÊMIO ESPORTIVO NOSSA SENHORA DA PIEDADE, que venceu numa boa disputa com a equipe BRASILIA F.C.

O torneio reuniu grande público todos os dias, onde viram um bom duelo de excelente nivel técnico, ainda destacamos a equipe do SEEP — 3.º lugar e CADENS em 4.º.

O time do GENSP formou com: Júlio, Indio, Humberto, Carlinhos, Castanha, Amarildo, Eliseu, Toninho, Jaime, Márcio e César.
Tecnico: — Adilson Santiago.
Presidente: — Ademar.

Classificados

VENDE-SE
4 lotes no loteamento São Vicente.
Tratar pelo fone: 292-2467.

VENDE-SE
1 motor Diesel M-90 (Marca Agrale)
3 bombas Hidrojeticas.
Preço NCz$ 4.000,00
Tratar pelo fone: 292-3718.

VENDE-SE
Um lote de terreno medindo 15m de frente por 82m de fundos, com uma casa de alvenaria com 202m2, com 4 quartos, cozinha, sala de jantar, sala com 2 ambientes, 3 banheiros, central de gás e demais benfeitorias, localizado próximo a vila olímpica.
Preço: NCz$ 82.000,000
Tratar. Fone: 292-1505
Creci: 3.123.

VENDE-SE
Um lote de terreno medindo 12m de frente por 35m de fundos com casa de alvenaria com 150 m2, com 3 quartos, 2 salas, banheiro, abrigo, dependência para empregada, churrasqueira, etc., localizada a duas quadras do Colégio Sagrada Familia.
Preço: NCz$ 55.000,00
Tratar fone: 292-1505
Creci: 3.123.

VENDE-SE
Um lote de terreno medindo 15m de frente com esquina para Benedito Soares Pinto, com uma casa de alvenaria com 130 m2, com 3 quartos, 2 salas, cozinha, banheiro, abrigo, lavanderio, etc., localizada próximo a Vila Olimpica.
Preço: NCz$ 35.000,00
Tratar pelo fone: 292-1505
Creci: 3.123.

VENDE-SE
Um lote de terreno medindo 30m de frente por 52m de fundos com uma casa de alvenaria de 200 m2, e um barracão com 100 m2, localizado na rua Mato Grosso (Travessa).
Preço: NCz$ 85.000,00.
Tratar pelo fone: 292-1505 — Creci: 3.123.

VENDE-SE
Uma loja de artigos p/ presentes instalada à rua Centenário, 1805 "Taboka's" ao lado da Clinica Radiológica Santo André com estoque e instalação. Preço a combinar.
Tratar pelo fone: 292-2792 com Batista.
Creci: 6.660.

VENDE-SE
Uma chacara a 4 Km do centro. Estrada do Retiro medindo 16.940 m2, contendo uma casa de alvenaria com 190 m2 e 1 casa de madeira de 70 m2 e demais benfeitorias.
Preço: NCz$ 30.000,00.
Tratar pelo fone: 292-2792 com Batista.
Creci: 6.660.

VENDE-SE
Uma chácara a 7 Km do centro sito no lugar Fazendinha, medindo 27.000 m2 com uma casa mista e 1 casa de caseiro, tanque, piscina, boa aguada, telefone a 50 metros, pomar, lavoura e demais benfeitorias.
Tratar pelo fone: 292-2792, com Batista. Creci: 6.660.

VENDE-SE
Dois lotes de esquina com 3 frentes à rua Domingos Cordeiro (asfalto) próximo da Mercado Chemim medindo cada um 16,50 x 28 metros.
Preço: Juntos NCz$ 22.000,00
Um NCz$ 12.000,00.
Tratar pelo fone: 292-2792, com Batsta. Creci: 6.660.

VENDE-SE
Lote na rua Emiliano Perneta perto do Rio Combui medindo 438 m2 ou 12 x 36,50.
Preço: NCz$ 7.000,00.
Tratar pelo fone: 292-2792, com Batista. Creci: 6.660.

VENDE-SE
5 lotes localizados no Jardim 3 Rios, sendo a área de 3.400 m2 contendo aguada.
Preço: NCz$ 3.500.00
Aceita-se carro. Tratar pelo fone: 292-2700 com Marilto.

VENDE-SE FERRO PARA CONSTRUÇÃO
84 Barras de ferro 5/16
37 barras de ferro fino.
Tratar pelo fone: 292-1365 com Mariano.
Aceito troca por carro ou moto

VENDE-SE
18 alqueires e 10 litros na estrada do Cerne Km 72 com aguada, boa rede de luz. Dentro do terreno vários pés de arvoredo, 200 pés de pinheiros plantados, sem construção.
URGENTE
Preço: NCz$ 20.000,00
Tratar na Vila Bancária: Rua Beta n.º 70.

Veículos Usados
COMPRAMOS O SEU VEÍCULO. PAGAMOS À VISTA.

AUTOMEC

TUDO COM GARANTIA E ASSISTÊNCIA "AUTOMEC"
ATENÇÃO
Plantão de Peças aos sábados:
DAS 8:00 às 12:00 HORAS.
BR 277 — KM 122 — N.º 100
FONE: 292-1084 — CX P. 691
CAMPO LARGO — PARANÁ
CEP 83.600

MARCA	MODELO	COR	COMB.	ANO
MOTO HONDA	XLX 250—R	Vermelha	Gasolina	1987
CORCEL II	LUXO	Prata	Álcool	1983
KOMBI	LUXO	Branca	Álcool	1985
FIAT 147 C	LUXO	Branco	Álcool	1986
VOLKS 1500	LUXO	Cinza	Gasolina	1971
CHEVROLET DET	D—60	Azul	Diesel	1977
CHEVROLET DET	D—60	Azul	Diesel	1977
CHEVROLET DET	D—60	Vermelho	Diesel	1977

Serviço CHEVROLET Autorizado

JUIZO DE DIREITO DA COMARCA DE CAMPO LARGO — ESTADO DO PARANÁ — CARTÓRIO DO CÍVEL E COMÉRCIO E ANEXOS

EDITAL DE CITAÇÃO COM O PRAZO DE 20 DIAS DOS INTERESSADOS INCERTOS, AUSENTES E DESCONHECIDOS E DAS PESSOAS EM CUJO NOME ESTA TRANSCRITO O IMÓVEL COMO HERDEIROS DE CUJO NOME DE CASTRO A SABER: JOANA CORDEIRO DE CIRINA CORDEIRO DE CASTRO E S/M, SE CA. CASTRO E S/M., FLORIANO CORDEIRO DE CASTRO E SEUS FILHOSADO FOR, SEBASTIANA CORDEIRO DE CASTRO, ANTÔ TELÊMACO GOMES DE CASTRO, JOSÉ GOMES DE CASTRO, ANTÔNIO GOMES DE CASTRO E GUILHERME GOMES DE CASTRO E SUAS MULHERES SE CASADOS FOREM, POR ESTAREM EM LUGAR INCERTO E NÃO SABIDO.

O Doutor Paulo Habith, Juiz de Direito da Comarca de Campo Largo, Estado do Pr. etc ...

FAZ SABER a todos quanto o presente Edital virem, ou dele conhecimento tiverem que por este Juízo e Cartório do Cível tramita em seus regulares termos uma ação de USUCAPIÃO sob o n.º 425/88, em que é Requerente Faustino Manosso e s/m e Requerido este Juízo alegando que mantém posse mansa e pacifica há mais de 20 anos sobre uma área de terrras com 201,5554 ha ou 83,287 alqueires, situada no lugar denominado Herval dos Castros, Município de São Silvestre, Comarca de Campo Largo-Pr., fazendo confrontações com Ivan Ribamar Zarpelon, Otavio Pinto dos Santos, Reinaldo D. Manoso, Florilio Calazans de Castro, Banestado S/A Reflorestadora, Diolindo Kuster de Freitas, Verissimo de Castro, José Augusto da Luz, Waldemário Calazans de Castro, João Milani e José Fagundes, arrolaram testemunhas as quais serão ouvidas na audiência designada para o dia 13/06/89, às 15:30 horas, e para que ninguém possa alegar ignorância mandou expedir o presente edital que será publicado e afixado no lugar de costume na forma da Lei, cientes de que o prazo para contestação será de 15 dias o qual será contado a partir da data que justificar a posse. A presente citação valerá para todos os atos do processo, cientes também que não contestada a ação se presumirão como verdadeiros os fatos articulados pelos autores na inicial. Dado e passado nesta cidade e Comarca de Campo Largo, Estado do Pr., aos 06/04/89. Eu (assinatura ilegível), Auxiliar Juramentado o subscrevi.

PAULO HABITH
JUIZ DE DIREITO

JUIZO DE DIREITO DA COMARCA DE CAMPO LARGO — ESTADO DO PARANÁ — CARTÓRIO DO CÍVEL E COMÉRCIO E ANEXOS

EDITAL DE CITAÇÃO COM O PRAZO DE 20 DIAS DOS INTERESSADOS AUSENTES, INCERTOS E DESCONHECIDOS, OU AQUELE EM CUJO NOME ESTEJA TRANSCRITO O IMÓVEL:

O Doutor Paulo Habith, Juiz de Direito da Comarca de Campo Largo, Estado do Pr. etc ...

FAZ SABER a todos quanto o presente edital virem ou dele conhecimento tiverem que por este Juízo e Cartório do cível tramita em seus regulares termos uma ação de Usucapião n.º 108/89 em que é requerente MARLI TEREZINHA ZANETTI ANDRADE e outros e requerido este Juízo, alegando que mantém posse mansa e pacifica há mais de 20 anos sobre uma área de terreno rural com 3.098,00 m2, situado no lugar denominado Quarteirão Itaqui, Município de Balsa Nova — Estado do Paraná, fazendo confrontação: LUIZ MARIO RODRIGUES MAURENTE, JOÃO ELIZEU, ANTONIO CARLOS, FREDERICO JOSÉ, ANGELO THADEU, ODAIR RENATO, MARLI TEREZINHA, ANA REGINA ZANETTI e ROMÃO MARKEVITCH: arrolaram as testemunhas as quais serão ouvidas na audiência designada para o dia 08 de agosto de 1989 às 15:30 horas, e para que ninguém possa alegar ignorância mandou expedir o presente edital que será publicado e afixado no lugar de costume e na forma da lei, cientes de que o prazo para contestação será de 15 dias o qual será contado a partir da data que justificar a posse. A citação valerá para todos os atos do processo, ciente também que não contestada a ação presumirão como verdadeiros os fatos articulados pelo autor na inicial. Dado e passado nesta cidade e Comarca de Camoo Largo, Estado do Paraná, aos dez dias do mês de abril de mil novecentos e oitenta e nove. Eu, (assinatura ilegível), Aux. juramentado o subscrevi.

PAULO HABITH
JUIZ DE DIREITO

Prece Milagrosa

Confio em Deus com todas as minhas forças, por isso peço a Deus que ilumine meu caminho,concedendo-me a graça que tanto desejo.

Marilda J. Lamour.

VENDE-SE LOJA

Vendo loja no centro com saldo de estoque e instalações, e alugo o ponto. Localizada à Rua Osvaldo Cruz, 1.329 (CASA DA CRIANÇA). Tratar no local ou pelo fone: 292-3159.

VENDE-SE

SANTANA "QUANTUM" ANO 86 — AZUL BUZIOS METÁLICO — ÚNICO DONO — RODAS DE LIGA LEVE — 5 PNEUS NOVOS — SOM "RIO DE JANEIRO" — NCz$ .. 15.500 — FONE: 292-2000.

Colégio Sigma
Ensino de 2.º Grau
Curso Sigma
Vestibulares

EDUCAÇÃO GERAL (CIENTIFICO)
Série 1.ª, 2.ª e Terceirão
Turmas: Manhã e Noite
CONVENIO COM O POSITIVO
UMA OPÇÃO QUE É SOLUÇÃO
INFORMAÇÕES: Rua Engenheiro Tourinho, 1.060
Fone: 292-3871
Horário: 8 às 12 hs — 14 às 17 hs e 19 às 22 hs.

Piatto

Materiais para construção.
Madeiras e Terraplenagem.
Confira nossos preços,
cobrimos qualquer oferta.

Consulte nosso **Tele-Vendas 292-1143**

Aguardem nossas ofertas.

NOSSA ENTREGA É IMEDIATA.

Rua XV de Novembro, 2891 — Campo Largo

O METROPOLITANO

ANO VI — CAMPO LARGO, 1.ª QUINZENA DE MAIO 1989 — NCZ$ 0,30 — N.º 160

CANAL DE ESCUTA

PREFEITURA QUER VENDER AÇÕES

O Prefeito Municipal está mudando tudo...
Resolveu mandar para a Câmara Municipal, Projeto de Lei, para vender as Ações da Petrobrás (DA ÉPOCA DE GETULIO VARGAS), Copel e Telepar pertencentes ao município.
JUSTIFICATIVA: Compra de Ambulâncias...
O Prefeito Carlos Zanlorenzi comprou 7 (sete) ambulâncias, conservando este patrimônio do povo que sabidamente sobe nas cotações diariamente. Será que o Dr. Affonso não tem a capacidade de fazer a mesma coisa sem dilapidar este patrimônio do município?
Poderia como médico que é, comprar ambulâncias ao invés de comprar uma nova viatura para sua própria utilização, e outras três absolutamente desnecessárias. Se a moda pega, daqui a alguns dias, vão tentar vender a COPEL, como já aconteceu com a antiga AGUALAR.
O povo deverá ficar de olho nesta votação, vereadores já estão contra esta idéia de autorizar a venda das ações. Porque estas mudanças?? Para piorar?? Isto não interessa ao povo de Campo Largo e a **PREFEITURA NAO E BOLSA DE VALORES..**

—x—

A REFORMA

Esta será a discussão do ano. O projeto pelo jeito não está agradando aos próprios beneficiários e beneficiados. O abacaxi deverá ser descascado pela Câmara Municipal.

—x—

ADMINISTRATIVA O AUMENTO ILEGAL DAS PASSAGENS DE ÔNIBUS MUNICIPAIS

O vereador JOSE ROSSONI, conseguiu mais um ponto positivo, na sua batalha contra o aumento. A Junta de Recursos Administrativos por unanimidade, indeferiu também o aumento.
E agora Prefeito? A fiscalização para o retorno dos preços antigos é de sua exclusiva responsabilidade. Ou será que o vereador ou alguém do povo terá que recorrer ao Ministério Público e ao Judiciário para fazer valer o direito do povo.

—x—

JUSTIÇA AOS VEREADORES DO PDT

Os vereadores do PDT, que deram a eleição para o Prefeito não devem estar contentes. Nem com as antigas nomeações e muito menos com as trocas-trocas.
Não se tem visto os vereadores indicar ninguém. Ou então à margem ao processo político, ou o Prefeito assumiu compromissos monstruosos para se eleger, que não sobra nada para aqueles que foram de porta em porta pedir votos ao povo. Esta história é muito triste, e seu final não será feliz, como o das novelas...

—x—

TRIBUNA POPULAR

O projeto de resolução de criação já foi apresentado pelo vereador SEBASTIÃO MOREIRA. O Projeto será apreciado pela Mesa da Câmara, e posteriormente vai ao Plenário.

—x—

O MUNDO É DOS "VIVOS"

O Dr. Nelson Rachinski deixou (A pedido)? a Superintendência da EMLAR, e deverá assumir importante cargo na COCEL. Dizem que a Prefeitura está sem verbas, e não tem repassado recursos para a EMLAR, e que, a grande "BOCA" é a COCEL, que tem orçamento próprio. O outro Nelson, (o MACULAN) que o diga. Chegam a dizer que o numerário administrativo da COCEL, chega bem próximos ao montante da Prefeitura... É... tem gente que perde tempo!

—x—

VOLTA AS ORIGENS

Sente-se que um vereador do PDT está mesmo descontente com a atuação de alguns "nomeados", que ocupam altos cargos na administração municipal. A possibilidade do vereador mudar de legenda não pode ser descartada, já que tem grandes amigos políticos que comungam com a mesma idéia.

—x—

TIREM O CAVALO DA CHUVA

Em virtude de nota tendenciosa publicada, o Deputado Estadual Acir Mezzadri informa que: "E fundador do MDB, pertence ao PMDB que é um partido democrático, onde existe liberdade, e que, jamais passaria a pertencer a um partido que pertence a um só "dono" como o PDT.

"IDEAL E IDEOLOGIA"

CAMPO LARGO PRESENTE NA CONVENÇÃO DO P.M.D.B.

Um singelo grupo homogêneo de peemedebistas campolarguenses tiveram a oportunidade de exercer a democracia plena em Brasília durante a Convenção do PMDB para a escolha do candidato à Presidência da República, do partido. Liderados pelo convencional Deputado Estadual Acir Mezzadri, pelo Dr. Alcibiades Sprêa Diretor do Jornal "O METROPOLITANO" e pelo vereador Ari F. Rivabem o grupo teve a oportunidade de presenciar o maior espetáculo democrático após o Comicio das "DIRETAS JÁ" realizado em Curitiba, que deu inicio ao "PROCESSO DEMOCRATICO" em que vive o País. O grupo de campolarguenses somado às centenas de paranaenses ordeiros, oriundos de todos os quadrantes do Estado deram uma aula de Paranismo e Brasilidade apoiando o Governador Alvaro Dias. Alvaro Dias que não teve o menor constrangimento em se apresentar aos convencionais como o "futuro de que o PMDB precisa" em oposição a Ulysses Guimarães, o "passado que já cumpriu a sua missão". Durante os 25 minutos que ocupou a tribuna, Alvaro Dias lembrou sua luta pela democratização interna do partido, apresentou esboço de uma plataforma de governo e defendeu a necessidade de o PMDB encontrar novas lideranças.

Na ocasião, Alvaro Dias afirmou, "Não sou candidato contra o Deputado Ulysses Guimarães, que tem meu respeito, o meu apreço e a minha admiração. Entendo, apenas, que sua grande e definitiva missão, a redemocratização do País está cumprida. E as virtudes que o tornaram o grande condutor da travessia democrática — a prudência, a conciliação, a tolerância. (Página 3).

Vereadores de Campo Largo participam de seminário

O Vice-Governador Ary Queiroz, quando proferia a palestra inaugural do Seminário sobre a Lei Orgânica Municipal, ladeado pelo Secretário dos Transportes Heinz Georg Herwig, pelo Presidente da FAMEPAR Ivanir Ogliari e pelo Expositor Mario Jorge Rodrigues Pinho.

Com o objetivo de examinar critérios, conteúdo e procedimentos para a elaboração da Lei Orgânica do Município, com base na Constituição Federal, e que teve como temário: Conteúdo e estrutura básica, Princípios e Preceitos Constitucionais e o processo legislativo para a sua elaboração (regimento interno, mesa, tramitação, votação, quorum e outras regras) os vereadores Ari F. Rivabem e Sebastião Moreira participaram no período de 8 a 10 de maio p.p. do Seminário Sobre a Lei Orgânica Municipal, coordenado pela FAMEPAR (Fundação de Assistência aos Municipios do Estado do Paraná), promovido pelo Instituto Brasileiro de Administração Municipal, dentro do Programa de Capacitação para os Municípios da Região Sul e Patrocinado pela Fundação Hanns Seidel.

ENTRE TODOS OS BRASILEIROS, ESTES PODEM SER CONSIDERADOS MAIS HERÓIS, O RESPEITO DE TODOS OS CAMPOLARGUENSES PELOS 44 ANOS DA VITÓRIA FINAL

A SAÚDE EM CAMPO LARGO

Dr. Carlos Sérgio Coutinho Evers, Diretor do Departamento de Saúde e Assistência Social da Prefeitura Municipal de Campo Largo.

I — ATENDIMENTO MEDICO

O atendimento médico prestado pela Prefeitura Municipal de Campo Largo, outrora considerado modelo, já não pode mais assim ser chamado. A população anda assustada com tantos descasos e desmandos e não encontra mais respostas para seus reclamos. Como está a situação não pode continuar. Basta. Chega de palavras e mais palavras e muita pouca ação. Falar, prometer é muito fácil, mas executar é outra história. Acontece que Campo Largo pode parar em tudo, menos na área da saúde onde o **Prefeito é doutor.** Quando tinha apoio de toda a administração foi até um bom diretor daquele departamento, mas acontece que hoje é ele o chefe da própria administração e tem, até como promessa de campanha, muita responsabilidade para com o setor.

II — CENTRO DE TRIAGEM

O Centro de Triagem, também conhecido como Santa Casa, construido nas proximidades da Estação de Enologia continua bom apenas em sua edificação. O atendimento é precário. No período diurno muitos voltam sem a consulta necessária. Agora, no período noturno nao existe qualquer atendimento por absoluta falta de médicos. E mais, são muitos os carentes que estão ficando sem medicamentos.

III — MOTORISTAS

E os motoristas das ambulâncias, funcionários que não podem receber criticas, são os que mais estão sofrendo com a situação constrangedora a que estão sendo submetidos. Muitas vezes não sabem aonde levar o doente. Quando levam no Centro de Triagem quase sempre não encontram médico, e então precisam se dirigir aos hospitais particulares, solicitar, mesmo como favor, o atendimento necessário.

IV — HORÁRIO DOS MÉDICOS

E o que é pior: o atendimento dos médicos nos postos de saúde tem sido em média de uma hora por dia, no máximo duas. **É muito pouco.** E pensar que há alguns dias denunciamos o "bico", ou meio expediente, na Prefeitura. Fazemos portanto um apelo à Câmara Municipal para que tome alguma providência quanto ao assunto. O Legislativo não pode assistir serenamente estes acontecimentos. Por certo, saberão regulamentar a matéria. **O povo não pode continuar pagando caro tantos desmandos.**

V — COBRA

Para finalizar a coluna e voltar ao assunto da saúde: no dia 1.º de maio, data comemorativa ao trabalhador, um cidadão campolarguense, picado por uma cobra venenosa, procurou o Centro de Triagem, às 13h30min, para obter um atendimento. Não encontrou ninguém. **Mas ninguém mesmo.** Precisou de ajuda de conterrâneos para conseguir recursos. Repetindo: **No Centro de Triagem não havia ninguém, nem mesmo para contar estórias ou histórias.**

Pois é, mudar...!

E OS MENORES COMO E QUE FICAM?

JOVEM

VIVA A DEMOCRACIA, COMPAREÇA NESTE SÁBADO AS 15,00hs NA CÁMARA MUNICIPAL E PARTICIPE DA REUNIÃO DA JUVENTUDE DO PMDB. LEMBRE-SE QUE VOCÊ JA PODE VOTAR, VENHA PORQUE VOCÊ É O FUTURO DO BRASIL!

ESTA É QUENTE

Campo Largo anda registrando fatos pitorescos, nunca vistos em nosso município e que merecem registro em nossa imprensa. O caso aconteceu na tarde ensolarada do último dia útil do mês passado, exatamente às 14 horas e 30 minutos do dia 28 de abril.

Pelas ruas da cidade desfilava uma nova aquisição da Prefeitura Municipal: uma pick-up Fiat Uno Fiorino, brilhando. Um furgão moderno que muitas coisas pode transportar sem ser vista pela população.

Porém, acontece que **em épocas de mudanças** os veiculos da Prefeitura não são usados apenas pelo serviço público. Servem, também, para uso particular. E negócios dos donos do poder.

Pois bem, o passeio do novo veículo da frota pública, sofreu uma interrupção na rua Gonçalves Dias, em frente a uma floricultura, bem próximo ao Jardim de Infância Reino da Loucinha ou do Departamento de Educação. Ali o filho da proprietária, funcionário da Prefeitura, onde também trabalha outro membro da familia, abriu as portas da camionete ajudado pelo motorista. Para surpresa geral a carga carregada era repleta de flores e folhagens para a loja comercial. Não tinha nada do município.

Ressalte-se no entanto, que tudo foi feito muito as claras, como num verdadeiro governo transparente. **Os funcionários da Prefeitura, com um veículo do povo estavam trabalhando, no horário do expediente para uma empresa particular. Tudo comprovado pela população.**

Ah, como detalhe, se um inquérito administrativo for necessário um outro funcionário da Prefeitura pode ser chamado para comprovar o fato. **Naquele momento dava expediente, ou melhor, conversava animadamente numa foto nas proximidades.** E como fato pitoresco, **é um funcionário que fez parte da comissão de alto nivel que avaliou o estado da frota municipal deixada pela administração passada.** E quanto ao Fiorino, novo, pode atestar que está em perfeito estado, ou excelente!

Por estas e tantas outras é que a administração municipal tem propalado insistentemente: "Em Campo Largo tudo são flores". Ou não tudo...

COISAS DA CIDADE

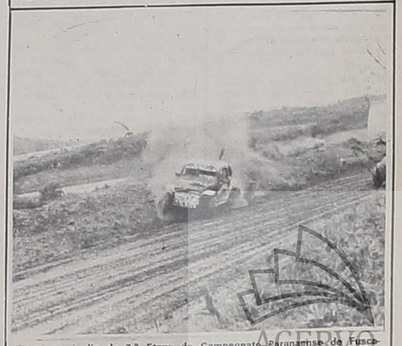

Domingo é dia da 3.ª Etapa do Campeonato Paranaense de Fusca Cross no Autódromo Pedro Rivabem — 44 pilotos estarão participando. Emoção — Arrojo e Velocidade — Não perca esta.

ACERVO HISTÓRICO MUNICIPAL DE CAMPO LARGO - PR