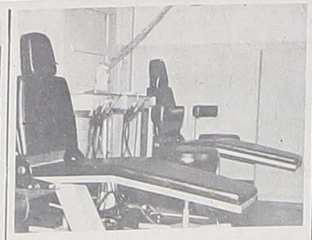

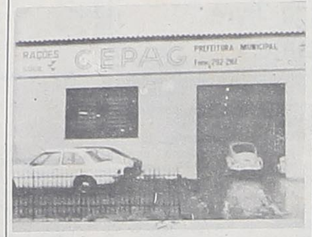

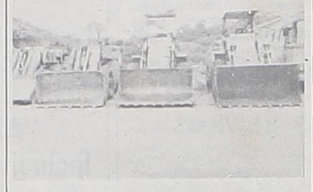

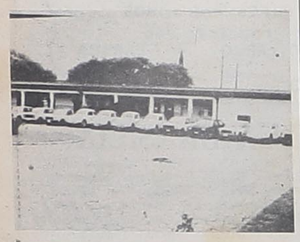

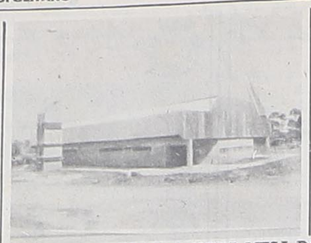

ELEITA A NOVA MESA DA CAMARA MUNICIPAL E EMPOSSADO O PREFEITO DE CAMPO LARGO

(Conclusão da 1.ª página)

Em seu discurso o vereador José Rossoni sintetizou um período de seis anos de administração como segue: "MM. Sr. Juiz Dr. Dionisio Sabatoski, Sr. Presidente, Sr. Prefeito, Pe. Bolesiau Liana, Sra. Odilá Portugal Castagnoli, Srs. vereadores, demais autoridades presentes, ou aqui representadas, Senhores e Senhoras.

Na qualidade de vereador reeleito e recém empossado, e de líder da bancada do PMDB, por 4 (quatro) legislaturas, quero nesta oportunidade, me parabenizar com os vereadores eleitos, no último pleito de 15 de novembro, e os vereadores suplentes.

Me parabenizar também, com o Exmo. Sr. Dr. Affonso Portugal Guimarães, que a partir deste momento, está à frente do executivo municipal de nossa cidade, bem como ao vice-prefeito Sr. Luiz Andreassa, que juntos certamente irão contribuir para uma profícua administração pública.

Me congratulo também, com meu companheiro vereador Dilço Cruzara, eleito hoje! Presidente desta casa de leis, e demais membros da mesa, que temos certeza tudo farão, para representar fielmente a vontade popular, no mais alto espírito de defesa dos interesses de nosso município.

Deixo a nossa mais alta gratidão a este povo amigo que nos escolheu novamente e acolhe, dizendo que estamos cônscios das responsabilidades no destino deste pujante município que é Campo Largo.

Queremos também, transmitir ao novo chefe do poder executivo, a certeza de que os vereadores que compõem esta câmara,estarão sempre prontos a colaborar com o progresso, o desenvolvimento e a prosperidade do município e seus munícipes.

É preciso dizer também, que em nossas decisões, irá prevalecer, acima de quaisquer convicções político-ideológicas, os interesses e as expectativas dos munícipes, e rogo a Deus, para que possamos em todos os nossos atos e decisões representá-los fielmente.

Certamente, que com clareza e discernimento saberemos avaliar com justiça o que realmente é do interesse municipal e aquilo que é nocivo à coletividade ou comprometedor, e que muitas vezes atende apenas interesses pessoais ou de grupos interessados em questões escusas.

Talvez não seria este o momento, mas em se tratando da "causa pública" acredito ser de interesse de todos, fazer neste ato, uma rápida e suscinta retrospectiva da administração do prefeito Sr. Carlos J. Zanlorenzi, com a maioria dos vereadores que compuseram este legislativo no período 83/88, bem como o quanto foi profícuo para o município, termos tido deputados e respaldo dos governos Richa-João Elisio e nos últimos dois anos "Alvaro Dias".

Este entrosamento perfeito que houve, (pois em política nada se faz sozinho) foi sem dúvida marcante em termos de realizações das principais aspirações do povo de nossa cidade.

Com isto conseguimos em setores prioritários como por exemplo na Área de Educação, a construção de 87 (oitenta e sete) novas salas de aula, descentralizadas para atender melhor os bairros e o interior colocando à disposição dos alunos o trasporte gratuito em várias regiões, bem como a reforma e construção de creches.

No setor de saúde e assistência social, o término da construção dos postos de saúde do Itaboa e Caratuva, e mais a construção de 5 (cinco) novos postos, totalizando 7 (sete) potsos de saúde também descentralizados para atender o interior eos bairros, dotados de infra-estrutura médica e tratamento dentário, com 5 (cinco) ambulâncias para o atendimento emergencial.

No setor de esporte e lazer, além da dinâmica atuação do Departamento, foi conseguido a construção do ginásio de esportes com 1.700m2 na localidade de Itaqui e mais 7 (sete) canchas polivalentes em vários locais da municipalidade procurando interiorizar o esporte a cultura e o lazer.

No setor de segurança pública, novas viaturas e aumento do efetivo da polícia militar, oficializando o módulo policial do Itaqui.

A preocupação voltada para o homem do campo, desenvolveu a estrutura do CEPAG — (Centro de Promoção Agropecuária) com a implantação de postos avançados de distribuição, nas sub-prefeituras de Batelas (Construída nesta gestão) Três Córregos, S. Silvestre.

O parque rodoviário mereceu da administração Zanlorenzi um cuidado todo especial, não somente de compra de equipamentos rodoviários e veículos, mas a sua permanente manutenção, dentro dos padrões exigidos pelos concessionários, principalmente o equipamento pesado.

Desta forma compõe hoje em pleno funcionamento, o parque rodoviário municipal:

4 — Retro-escavadeiras
4 — Pá-carregadeiras
3 — Tratores de Esteira
5 — Patrolas
3 — Rolos compactadores
27 — Caminhões
13 — Onibus
33 — Automóveis, Pick-ups e Kombis, totalizando nada menos que (95) noventa e cinco equipamentos e veículos, além de 1 (uma) usina para beneficiamento de asfalto, instalada no parque de máquinas do Itaqui.

O incentivo a novas industrias no distrito industrial do Itaqui, foi responsável pela implantação em nosso município do "Polo Industrial D.ª Marta", com previsão até 1991 de se criar 1.200 empregos diretos com vários ramos de atividade: (Fabricação de Sabão, Cera, Detergentes, Confecções, Gráfica, Cartonagem e Metalurgia).

Implantação da usina de beneficiamento de resinas através da empresa "Resinas Yser Ltda.", grupo português, que investirá cerca de US$ 1.000.000 (Hum milhão de dólares) criando até final de 1989 150 empregos diretos e 350 empregos na coleta de resinas nos reflorestamentos da região.

Se tudo isto que enumeramos, pudermos considerar um relativo "progresso", na minha modesta visão o ponto mais positivo da administração que hora se encerra foi sem sombra de dúvidas o desenvolvimento da "infra-estrutura urbana do município".

E preciso dizer que nesta questão, Campo Largo, com a efetiva contribuição do povo, aliado aos esforços administrativos da Prefeitura foram responsáveis por nada menos que:

380.000 m2 de asfalto pré-misturado a frio.
170.000 m2 de paralelepípedos.
40.000 m2 de pedras irregulares.
120.000 m de rede de água tratada.
35.000 m de rede de esgoto, principalmente no quadrante central.
70 Km de revestimento primário nas estradas vicinais do interior.
2 Pontes de concreto: Rio Santa Cruz e Rio Assungui.

A permanente fabricação de manilhas, lajotas e meio-fios, pela própria Prefeitura, trouxe além de economia substancial, o fechamento de vários quilômetros de valetas a céu aberto, e calçadas que até então necessitavam de tais melhoramentos.

Quero particularmente neste momento, parabenizar a todo o povo de Campo Largo que com resignação soube interpretar e entender este espírito comunitário para a realização e o progresso de todos.

Povo e Prefeitura trabalhando arduamente para satisfazer suas necessidades e o bem comum.

Mas devo dizer, nobres vereadores e demais presentes, que tudo isto não teria validade e nenhum sentido, se estivessemos neste momento entregando ao prefeito sucessor, uma Prefeitura Desequilibrada. Mas não!

A prefeitura está sendo entregue "Dr. Affonso".

a) Com Cz$ 63.000.000,00 em caixa, tendo sido quitados todos os encargos da municipalidade até 31/12/88, 13.º salário, folha de pagamento de dezembro/88, e inclusive desapropriações realizadas por administrações anteriores, requisitadas pelo Tribunal de Justiça.

b) Deixa a administração Zanlorenzi, uma carteira com créditos de Cr$ 486.000.000,00 de contribuições de melhoria a receber,tendo ainda no almoxarifado da "garagem" um estoque de pneus e peças no valor de Cz$ 10.000.000,00, e no Cepag um estoque de Cz$ ..... 41.000.000,00 de adubos e outras mercadorias, que darão a necessária continuidade ao atendimento dos agricultores.

As três grandes obras em andamento, que são: a Marginal da BR-277 — a Rua dos Borges — e o alargamento da Av. Pe. Natal Pigatto, estão com os recursos devidamente alocados através dos projetos de Lei aprovados por esta casa de Leis e liberados.

Deixa-se as obras em fase de construção, mais deixa-se também os recursos para a sua conclusão.

Para uma cidade que até a pouco tempo, não tinha sequer um local adequado para as familias sepultarem seus entes queridos, entregamos 2 (dois) cemitérios modelos:

O cemitério Parque, no centro.

O cemitério Sto. Angelo em estilo tradicional no Bom Jesus, que está sendo transferido à população que necessita.

Assim foi a administração Zanlorenzi que ora se encerra, com obras iniciadas e concluidas ou a concluir, mas com os recursos devidamente alocados.

Nós que tivemos a felicidade, de ter tido a compreensão do povo e nos reelejemos, estaremos aqui novamente, para acompanharmos e ajudarmos para que o município de Campo Largo, continue com este espírito empreendedor e poder satisfazer as expectativas e as necessidades da população.

Esperamos que a próxima administração, também tenha pleno êxito, é o nosso sincero desejo, e com a permissão desta presidência, quero colocar esta casa, à disposição de todos, para que aqui sejam debatidos livremente, os problemas e os interesses de nossa comunidade, não com brigas, mas com educação e respeito, pois aqui está na pessoa de cada vereador eleito, o legitimo poder do povo.

E este poder, exercido com dignidade.; Nos trás sem dúvida nenhuma, o aperfeiçoamento democrático, que a tanto tempo esperamos, se torne realidade na nossa vida cotidiana.

Finalmente, quero relembrar aqui, as palavras do Dr. Dionisio Sabatoski no dia de nossa diplomação: "Os eleitos estão de parabéns porque foram os escolhidos, mas é preciso que estejam cientes da responsabilidade na melhoria das condições de vida do nosso povo".

E, também seria oportuno relembrar as palavras do digníssimo Dr. Affonso Portugal Guimarães Prefeito eleito, na mesma ocasião:

"Eu sempre fui o médico dos pobres, e serei também o prefeito dos pobres".

Que Deus o ilumine, e desejamos que realmente seja o prefeito dos pobres, e possamos juntos, resgatar a dívida social do poder público com a sociedade, e isto só conseguiremos se houver um perfeito entrosamento e harmonia entre os poderes Executivo, Legislativo e Judiciário.

Muito obrigado a todos que aqui compareceram, demonstrando um alto espírito de solidariedade e companheirismo. Um feliz 1989 a todos.

Novamente Muito Obrigado.

Painel de Ofertas
Autocecilia

★ Calota alfa preta para Fusca/Brasília/Variant ..... Cz$ 1.000,00
★ Calota alfa preta para Kombi e Fusca Fusca aro 5 furos — jogo .. Cz$ 1.500,00
★ Calota alfa preta para Passat/Voyage/Parati/Gol — jogo ..... Cz$ 800,00
★ Jogo de calotas originais VW — aro 13 — todos ..... Cz$ 3.500,00
★ Jogo de fechaduras das portas/tampa traseira e cilindro de ignição do Passat ..... Cz$ 12.000,00

BATERIAS ORIGINAIS MARCA HELLIAR — Garantia: 2 anos.

★ Bateria original 36 ampéres ..... Cz$ 36.500,00
★ Bateria original 42 ampéres ..... Cz$ 47.900,00
★ Bateria original 54 ampéres ..... Cz$ 56.500,00

BATERIAS VULCANIA — 12 VOLTS

★ Bateria Vulcânia 12 volts — 36 ampéres ..... Cz$ 24.900,00
★ Bateria Vulcânia 12 volts — 42 ampéres ..... Cz$ 29.500,00
★ Bateria Vulcânia 12 volts — 54 ampéres ..... Cz$ 38.500,00

AUTOCECILIA Rodovia do Café - Km 23
FONE: 292-1134

GADENS LTDA.
Materiais de Construção
ONDE VOCÊ ENCONTRA TUDO PARA A SUA CONSTRUÇÃO COM ECONOMIA E QUALIDADE
Av. Padre Natal Pigato n.º 1.581
FONE: 292-1521

VITÓRIO SEGURO Prefeito de Balsa Nova

Balsa Nova viveu no último dia 1.º de Janeiro um dia de festa com a posse do Prefeito Vitório Seguro, Edmundo Bora Vice-Prefeito e dos vereadores eleitos no pleito do dia 15 de novembro. A programação da posse teve inicio com uma missa solene de Graças na Matriz de Balsa Nova, celebrada pelo Padre Benedykt Grczymkowski com a presença dos eleitos, do Prefeito Osvaldo Vanderlei Costa, autoridades e a população balsanovense.

Dando seqüência ao cerimonial, às 16 horas foi aberta a sessão solene na Câmara Municipal, com a presença do Deputado Estadual Anibal Khouri, Padre Bolesiau Liana e inúmeras autoridades. A população de Balsa Nova compareceu em massa para saudar o Prefeito Vitório Seguro e despedir-se do "Dinho" como é popularmente conhecido Osvaldo Vanderlei Costa que deixava na ocasião a Prefeitura que soube bem conduzir durante 6 anos. Logo no início da sessão solene foram empossados os seguintes vereadores, que comparão o Legislativo balsanovense: Luiz Claudio Costa, Dirceu Batista Leal, Antonio W. Zanetti, Joel Bathke, Agostinho Merchiori, e Orlando Seguro formando a bancada do PMDB, Ivo K. Garret, Vitor Cordeiro Souza e Genivaldo José Chagas, formando a bancada do PTB. Após empossados, procedeu-se a eleição da mesa que comandará o Legislativo para o biênio 89/90, ficando assim constituida: Presidente — Vereador Luiz Claudio Costa, Vice-Presidente — Antônio Waldir Zanetti, Joel Bathke 1.º Secretário e Orlando Seguro que fará a 2.ª Secretaria. Na mesma ocasião foi apontado o vereador Dirceu Batista Leal para liderança da bancada do PMDB. Dando seqüência, após o juramento, o Sr. Vitório Seguro e Edmundo Bora foram declarados empossados como Prefeito e Vice o município de Balsa Nova. Na ocasião o Deputado Estadual Anibal Khoury, proferiu breve alocução na qual enalteceu a administração do Prefeito Osvaldo Vanderlei Costa, que somente proporcionou progresso ao município de Balsa Nova, e afirmando ao Prefeito eleito Vitório Seguro, que continuaria apoiando Balsa Nova na Câmara, juntamente com o deputado Acir Mezzadri e colocando-se à disposição do município. O Prefeito Osvaldo Vanderlei Costa que deixou a Prefeitura, fez um relato minucioso da sua gestão, que iniciou-se em 1983 com uma Prefeitura falida e que, com a graça de Deus e com o auxílio do povo, conseguiu levar seu governo a bom termo, apesar das dificuldades econômicas que atravessou sempre voltado para o benefício do povo balsanovense. E que agora deixa a Prefeitura a seu sucessor Vitório Seguro, com condições de governabilidade e que deixara a Prefeitura podendo olhar aos munícipes de cabeça erguida. O Prefeito empossado Vitório Seguro proferiu a seguinte alocução:

"Exmo. Sr. Deputado Estadual Anibal Khoury, atual Vice-Prefeito Edmundo Bora, Exmo. Sr. Osvaldo Vanderlei Costa, Exmo. Sr. Presidente da Câmara Dr. Luiz Claudio Costa, senhores vereadores, autoridades eclesiásticas e e todo o povo aqui presente.

Quando aceitei mais uma vez concorrer à Prefeitura de Balsa Nova, a única intensão de trabalhar por essa terra abençoada, com grande satisfação recebi a confiança desse meu querido povo para conduzir o destino do município na qualiddae de Prefeito Municipal. Dos políticos que fazem escolas onde não vão estudar, constroem estradas onde muitas vezes não vão passar, colocam energia elétrica onde muitas vezes dela jamais irão se servir, enfim essa é a função de todos nós políticos dedicados sempre ao bem público, procurando fazer o melhor em favor de todos. Quero agradecer aqui a todos os balsanovenses que louvaram o meu nome através do voto popular, bem como aos amigos que me auxiliaram nequela memorável campanha cívica, com os bravos vereadores eleitos vamos continuar nesta senda de progresso que hoje coloca nossa cidade em lugar de destaque no cenário do Estado do Paraná.

Acredito que fazer política não é aproveitar do cargo em benefício próprio ou de um grupo de amigos. Praticar política é ação política, abraçar o sacrifício de trabalhar sempre em benefício da comunidade. Quero portanto mais uma vez afirmar que sirvo enquanto durar o meu mandato, que me foi outorgado assim o sagrado compromisso de trabalhar com todas as minhas forças em prol do interesse público para a grandeza da Pátria sobre a proteção de Deus. Obrigado".

Encerrando a parte solene da sessão da posse, o vereador Luiz Claudio Costa fez uma alocução, demonstrando a importância da vitória do PMDB para Balsa Nova e reafirmando que a população poderá ter a certeza, tudo fará para que o Prefeito Vitório Seguro, tenha o respaldo político necessário, para fazer um governo profícuo em favor do povo.

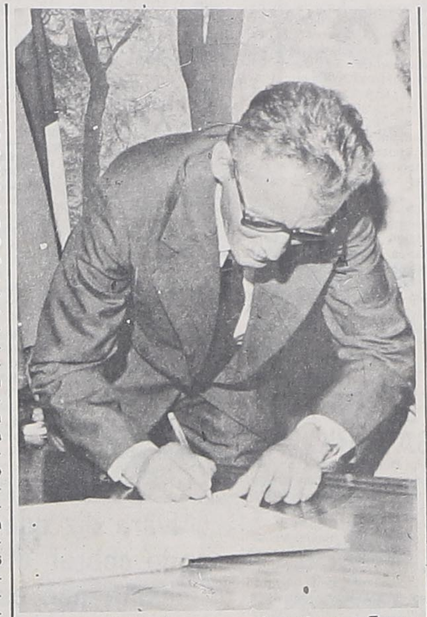

O Prefeito Vitório Seguro quando assinava o Termo de posse. — (Fotopar)

O Deputado Estadual Anibal Khoury quando proferia sua alocução. — (Fotopar)

O Sr. Osvaldo Vanderlei Costa quando passava o cargo ao Prefeito Vitório Seguro. — (Fotopar)

O vereador Luiz Cláudio Costa, Presidente da Câmara Municipal saudou o Prefeito empossado e a todos os presentes. — (Fotopar)

O povo Balsanovense participou em massa das festividades de posse. — (Fotopar)

Vende-se
Uma casa com 205m2 com 5 quartos, sala, cozinha, 2 banheiros, com garagem e frente para comércio.
Lote medindo 15 x 30.
Localizado à rua: Capitão Valdemar da Silva de Miranda n.º 281 (próimo à popular Nova).
Interessados tratar pelo fone: 392-1731.

Vende-se
Vende-se Trompete Weril (novo).
Preço: 20 OTNs.
Tratar com Alex pelo fone: 223-0436, ou com Romeu no fone: 292-2332.

Vende-se
Uma passagem aérea Curitiba-Foz do Iguaçu pela Vasp.
Tratar no POSTO 15 com Moisés.

Piotto
MATERIAIS P/ CONSTRUÇÕES E TRANSPORTES
CAMPO LARGO
Rua XV de Novembro, 2891 — Fone: 292-1143
Venha conferir nossas ofertas especiais.
Compare o preço! — Faça o seu pedido!
Nossa entrega é rápida.

Papelaria Orplacon Ltda
★ Artigos escolares
★ Artigos para festas
★ Encadernações
★ Livros e Guias Fiscais
★ Xerox
Rua Gonçalves Dias, 1033 - Centro - Fone 292-3293

Lojas Laurita
"O MILIONÁRIO SHOW DAS GRIFFES"
- Moda Masculina e Feminina — Pierre Cardin, Dijon, Calvin Klein, Vilejack, Staroup, Lee, Zorba, Slip Oui, Ives Saint Laurent, Pierre Marvin, Krigger, Pool, Us Top, Top Plus.
- Moda Infantil — Hominho de Ferro, Baby Anne e Leãozinho.
- Calçados — Samello, Terra, Ortopé, Sândalo, Melissa, Star Sax, Coiote.
- Tênis — Rainha, Topper, Azaléia, Adidas, Speedo, Panda.
- Cama e Mesa — Teka e Artex.
- Brinquedos — Estrela, Bandeirante, Lego, Caloi, Glasslite.
- Eletrodomésticos — Philips, Arno.
- Relógios — Orient, Technos, Champion.
- Cosméticos e Perfumaria — Max Factor, Helena Rubistein, Azzaro, Drakkar, Paco Rabane.

Rua Dom Pedro II, 949 — Fone: 292-2634
Campo Largo — Paraná

IVO ALCEU RIVABEM
INDÚSTRIA EXTRATIVA DE PEDRAS PARA CONSTRUÇÕES
Executamos calçadas em louzinha e paralelepípedos com ou sem mão-de-obra.
VALORIZE SEU IMÓVEL COM PEDRAS RIVABEM.
Estrada do Retiro-Km 16 — Bateias — Fone 292-1935 e Taquara — Distrito de 3 Córregos — Campo Largo - PR
HÁ MAIS DE 20 ANOS NO RAMO.

Colégio Sigma
Ensino de 2.º grau
Curso Sigma
Vestibulares
★ Convênio com o Positivo (apostilas e material didático)
★ EM BREVE matrículas para o 2.º grau (1.ª e 2.ª série) e TERCEIRÃO
TURMAS: manhã e noite
VISITE-NOS — INFORME-SE
LOCAL: Rua Engenheiro Tourinho, 1.060
FONE: 292-3871
"UMA OPÇÃO QUE É SOLUÇÃO"

ACERVO HISTÓRICO MUNICIPAL DE CAMPO LARGO - PR