O Cristão e a Bíblia

Pe. João Batista Chemin

Para continuar a reflexão sobre a importância da Palavra de Deus na vida dos homens, inspiremo-nos nas célebres palavras da Carta aos Hebreus: "A Palavra de Deus é viva, eficaz, mais penetrante do que uma espada de dois gumes, e atinge até a divisão da alma e do corpo, das juntas e medulas, e discerne os pensamentos e intenções do coração" (4,12).

Deste modo, percebe-se que através deste versículo, o autor sagrado, elabora uma sugestiva teologia da Palavra de Deus. Ele leva-nos a tomar consciência do valor salvífico desta Palavra de Deus, ao qual serve para nos nutrir espiritualmente.

Hoje, o homem moderno, que se sente tão fortemente atraído a um engajamento sério em favor da construção de uma nova humanidade, deveria deixar-se impregnar pelos valores evangélicos adquiridos através do contato cotidiano com a Palavra de Deus. Na verdade, todo homem que quer ser cristão deve decidir-se a sê-lo inteiramente, isto é, deve aceitar a Palavra de Deus integralmente, como por exemplo: "Amar os inimigos, fazer o bem aos que nos odeiam, rezar por aqueles que nos perseguem" (cf. Mt. 5,44). Jesus, com a sua sabedoria, exprime repetidas vezes essa necessidade de uma decisão: "Quem põe a mão no arado e olha para trás não é apto para o Reino de Deus" (Lc 9,62).

Agora, partindo do pressuposto de que a Bíblia tem sido o livro onde se encontra o ensinamento da verdade e a norma para a vida, e que, ao mesmo tempo, a sua mensagem é perene e válida para todos os homens de todos os tempos e lugares, felizmente percebemos que a cada ano que passa, a consciência dos cristãos vai sentindo a necessidade de ler, conhecer, refletir, assimilar e sobretudo, procurar viver a mensagem desta Palavra de Deus na sociedade.

Oxalá que todos vocês, meus caros leitores, se conscientizem cada vez mais de que é somente nos deixando guiar pelos ensinamentos bíblicos que nos tornaremos verdadeiros discípulos de Cristo.

Semana da Pátria em Balsa Nova

Com elevado espírito de civismo foi comemorada a Semana da Pátria no Município de Balsa Nova. As festividades foram executadas pela Prefeitura Municipal, através do Departamento de Educação e Cultura e da Coordenadoria Municipal de Esportes. O Prefeito Municipal Vitório Seguro, esteve presente em todas as festividades, dando o seu integral apoio à Comissão Organizadora do programa.

A abertura solene foi no dia 1.º de setembro, às 9 horas, na Praça 25 de Janeiro, quando foram hasteadas as bandeiras, ao som do Hino Nacional, executado pela Banda Municipal. Participaram do hasteamento o Prefeito Vitório Seguro, o Delegado Sr. Marcelino R. de Lima e a Irmã Rosalina, diretora do Colégio Estadual Prof.ª Maria Luiza Franco Pacheco, logo em seguida foi apresentada uma coreografia pelos alunos de uma escola local. Finalmente, o orador oficial, Prof.º Luiz Carlos Rachinski, Inspetor Estadual de Educação, falou, destacando a importância da Independência e sobre o verdadeiro espírito de civismo, dirigindo-se ao grande número de estudantes que se faziam presentes.

Na continuidade das comemorações, tivemos no domingo pela manhã, novamente o hasteamento das bandeiras pelo Sr. Vitório Seguro — Prefeito Municipal, Dr. Affondo P. Guimarães — Prefeito de Campo Largo e pelo Sr. Edmundo Bora — vice Prefeito de Balsa Nova. Após este ato, tivemos então o desfile cívico das principais escolas do município na seguinte ordem: Escola Estadual Vereador Angelo Gequelim (Bugre), Escola Estadual João Andreassa (São Caetano), Escola Estadual Professor Joaquim da Rocha Soares (Rodeio Sto. Antonio), Escola Estadual Joaquim Ribas de Andrade (sede), Escola Estadual Dr. Mário Faraco (Bugre), Escola Estadual Herculano Schimaleski (São Luiz do Purunã) e o Colégio Estadual Professora Maria Luiza Franco Pacheco (sede), totalizando cerca de 1.100 alunos. No desfile esteve presente também um pelotão de ciclistas e cavaleiros, representando a Prefeitura Municipal de Balsa Nova.

Durante o desfile, com o ritmo ditado pela Banda Municipal de Balsa Nova e a Fanfarra do Colégio Estadual Sagrada Família de Campo Largo, foi demonstrado o Brasil de ontem e também o Brasil de hoje, com vários quadros sobre o esporte, grupos folclóricos, a tecnologia da produção, o mundo encantado das crianças, as empresas locais, grandes vultos brasileiros etc... Foram também homenageados os soldados brasileiros com o desfile terminando com a chegada do Fogo Simbólico, conduzido pelos grupos de alunos do Colégio Est. Prof.ª Maria Luiza Franco Pacheco.

As comemorações esportivas também se fizeram presentes nesta Semana da Pátria em Balsa Nova. No domingo à tarde foi realizado o FESTIVAL DE PIPAS, no Estádio Municipal, contando com dezenas de participantes que enfeitaram o céu de Balsa Nova durante toda a tarde. No dia 07 de setembro, duas partidas de futebol movimentaram a cidade. A primeira, envolveu o Colégio Maria Luiza Franco Pacheco (de Balsa Nova) vice campeão nos Jogos Escolares de Rio Negro e a Escola Estadual Dr. Clotário Portugal (de Campo Largo), tendo como vencedor o onze balsanovense por 5 a 2. Na partida principal, a Seleção Local, dirigida pelo dinâmico Lauro Bubniak, Coordenador de Esportes da Prefeitura Municipal, acabou perdendo para os juniores do Clube Atlético Paranaense por 1 a 0, gol marcado aos 40 minutos do segundo tempo, quando ambas as equipes já estavam satisfeitas com o empate.

Como notamos, o programa da Semana da Pátria foi integralmente executado pela Comissão Organizadora e contou com a efetiva participação do povo balsanovense, no cumprimento do seu dever cívico durante as comemorações alusivas.

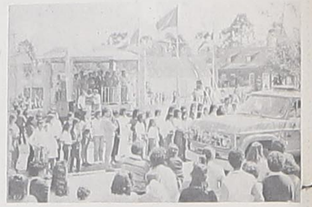

LIQUIDAÇÃO TOTAL

NAS

LOJAS LAURITA

Descontos de 20, 30, 40, 50 e até 60%

Camisa Masculina 15.90

Sandália infantil em couro 29.90

Camiseta de malha manga longa p/adulto 12.90

Boneca Blinkis 21.16

Calça de malha p/ senhoras 29.90

Calça masculina tergal 29.90

Sapato feminino Francesinha 19.90

Calçado masculino "Terra" 69.90

"Dock Sider" infantil - Samela 49.90

Sandálias femininas 19.90

Camiseta colegial infantil 3.90

LOJAS LAURITA

Rua D. Pedro II, 949 – Fone 292-2634

AUTO KAR LTDA.

Assistência Técnica Volkswagen, Fiat e Ford

CONSERTOS EM GERAL

Rua Francisco Azevedo Macedo n.º 451

Fone: 292-1423

PAI FILHO MÃE

AMOR

NOTICIAS DO C.I.V.C.

Foi uma festa marcante o jantar dançante do 10.º aniversário do C.I.V.C. A presença de muitos ceivecistas e outros casais amigos nos trouxeram o carinho e a honra de sua presença.

Foram homenageados todos os coordenadores desde o primeiro até o atual, lembrando o trabalho do Edson e Helvidia que atuaram por muito tempo no C.I.V.C. de Campo Largo. Em destaque a decoração do clube, em amarelo e branco (cores do C.I.V.C.) que agradou a todos. Tivemos a presença da coordenação do C.I.V.C. de Curitiba — Padilha e Terezinha e de São José, Mauri e Vanilda e demais casais.

— ◆ —

Começamos a semana festejando o aniversário de casamento (11/09) de Darci e Lála que receberam seus amigos ceivecistas para um delicioso coquetel. Festejamos também o aniversário da Lála, que será no dia 19/09, pois nesta data ela estará em Caldas da Imperatriz.

Na terça-feira a mesma equipe levou o abraço amigo para o Acir Cequinel que comemorou seu aniversário.

— ◆ —

O Clube de Mães continua pedindo sua ajuda com a doação do que você dispor. Participamos que estamos emprestando a fita do último baile do C.I.V.C. em troca de um quilo de alimento ou roupas, ou fraldas, etc., que será enviado ao clube das mães.

— ◆ —

O casal Augusto e Jane Masur através desta coluna vem com muito carinho e emoção fazer o seu agradecimento a todos seus amigos e amigas ceivecistas que formaram a corrente de oração por minha filha que se encontrava internada para tratamento de saúde.

"Estive doente e me visitastes"

Jesus Cristo

Convidamos a todos os enfermos e familiares para juntos celebrarmos a Páscoa Comunitária.

Que será realizada no dia 17 de setembro (domingo) às 15 horas com a celebração da Missa dos Enfermos com a distribuição da "Unção dos enfermos" na Capela São Pedro e São Paulo.

Padre Eugênio e Ministros da Eucaristia.

SINE/PR

VAGAS DISPONIVEIS: AGÊNCIA SINE/CAMPO LARGO

Lavador para caminhão
Auxiliar de produção
Auxiliar de serviços gerais
Armador de ferragens
Balconista de lanchonete
Costureira em geral
Caixa
Carpinteiro
Eletricista industrial
Eletricista para caminhão
Encarregado de carpintaria
Garçonete
Mecânico para caminhão
Mecânico para trator
Pedreiro
Secretária
Servente de obras
Empregada doméstica
Mestre de obras
Foguista
Diarista
Frentista
Babá

SINE/PR AGÊNCIA CAMPO LARGO
Av. Desembargador Clotário Portugal, 816 — 83.600 — Campo Largo — PR — Fone 292-1133.

COLÉGIO SIGMA
ENSINO DE 2.º GRAU
CURSO SIGMA
VESTIBULARES

SEMI-EXTENSIVO
MATRÍCULAS ABERTAS
TURMA — NOITE
CONVÊNIO COM O POSITIVO
— UMA OPÇÃO QUE É SOLUÇÃO —

INFORMAÇÕES: Rua Engenheiro Tourinho, 1060
Fone: 292-3871
Horário: 8 às 12 hs — 14 às 17 hs e 19 às 22 hs

Piotto

MATERIAIS PARA CONSTRUÇÃO.
MADEIRAS E TERRAPLENAGEM.

Confira nossos preços, cobrimos qualquer oferta.

Consulte nosso Tele-Vendas 292-1143

NOSSA ENTREGA É IMEDIATA.

Rua XV de Novembro, 2891 — Campo Largo

O METROPOLITANO

ANO VI — CAMPO LARGO, 1.ª QUINZENA DE OUTUBRO DE 1989 — NCz$ 1,00 — N.º 170

EDUCAÇÃO - MAIS SALAS DE AULA PARA CAMPO LARGO

Uma das grandes preocupações do Governo do Estado é com a educação. Um convênio foi assinado entre o Governo do Paraná e prefeituras destinado à construção de 600 salas de aula, que propiciarão mais 62 mil novas matrículas. Um investimento de 51 milhões de cruzados novos.

CAMPO LARGO

Cumprindo o acordo administrativo, o Deputado Acir Mezzadri que detém o comando político de Campo Largo, acompanhado de lideranças políticas do P.M.D.B. formada pelo Presidente da Câmara Municipal, Dilço Cruzara, pelo vereador Ary Rivabem, o Sr. Haroldo Wöll, Inspetor Estadual de Ensino e pelo presidente do Diretório Municipal do P.M.D.B. Rubens Mazon foram recebidos em audiência pelo Superintendente da FUNDEPAR, Sr. Delso José Trentin. Na ocasião foram tratados todos os assuntos inerentes à problemática das escolas de Campo Largo.

O Deputado Acir Mezzadri, os vereadores Dilço Cruzara e Ary Rivabem e o Sr. Rubens Mazon quando foram recebidos no último dia 19 pelo Superintendente da FUNDEPAR Sr. Delso José Trentin e pela Eng.ª Cristina do Departamento de Engenharia daquele órgão estadual.

Após ouvir as explanações do Deputado Acir Mezzadri e do Prof. Haroldo Wöll, que na ocasião reivindicaram a máxima urgência para as reformas nas Escolas Caetano Munhoz da Rocha (Sereia), Rosália A. Remonato no loteamento Ferrari, Djalma Marinho no Itaqui e na E.E. Macedo Soares, o Superintendente da FUNDEPAR, Delso Trentin e a Eng.ª Cristina, do Departamento de Engenharia daquele Órgão informaram ao Deputado e aos vereadores, os planos destinados a Campo Largo com verbas alocadas e projetos aprovados como segue: ampliação da Escola Natal Pigatto, na Ferraria, uma antiga reivindicação do vereador Dilço Cruzara; a construção de 2 salas de aula na Escola Municipal Augusto Slenka, no Jardim Guarani; 2 salas de aula na Escola Municipal Policarpo Miranda, no Itabôa: 2 salas para a E.E. Diácono Edgar Marochi; 2 salas de aula para a E.E. Otalípio Pereira de Andrade, em Bateias; 4 salas de aula para a E.E. 1.º Centenário e 4 salas de aula que serão construídas no Jardim Rivabem, escola esta que será criada e que, segundo o vereador Ary Rivabem que muito tem batalhado para a melhoria das condições de vida daquela comunidade, muito ajudará aos moradores, principalmente aos alunos que são obrigados a estudarem na Escola Mons. Ivo Zanlorenzi enfrentando longas caminhadas e as intempéries.

CANAL DE ESCUTA

Campo Largo ganha mais vereadores!

Conforme este jornal informou em primeira mão, em nossa última edição, Campo Largo ganhará, dentro dos próximos quarenta dias, pelo menos mais dois vereadores, quando a Câmara Municipal voltará a ter treze cadeiras.

A decisão foi confirmada pela Assembléia Estadual Constituinte, na votação em segundo turno, na noite da última segunda-feira. Assim, com a promulgação da nova Constituição Estadual, deverão assumir provavelmente os senhores Lourival Augusto Bini, do PFL, e Edison Leuçz, eleito pelo PMDB e segundo informações, hoje no PSDB.

No entanto, se já estão assegurados treze cadeiras, o número de vereadores poderá aumentar ainda mais. Tudo vai depender da quantidade de habitantes em nosso município, em 15 de novembro de 1988, segundo estatísticas oficiais. Desta maneira, poderemos ter até 17 vereadores, sendo 15 o número mais provável.

Para o aumento no número de vagas na Câmara Municipal será muito importante a participação de toda comunidade para provar o nosso real número de habitantes. E esta briga este jornal compra. Avante Campo Largo e parabéns aos nossos futuros vereadores.

Com a cara da cidade?

Já se vai longe o tempo da austeridade administrativa na Prefeitura Municipal de Campo Largo.

Aqueles que outrora, em campanha eleitoral, prometiam mudanças, realmente conseguiram o seu intento. Entretanto, para a tristeza dos campolarguenses, tudo muda para pior e nada aparece de esperança.

Mudou a Prefeitura, agora inchada de tantos funcionários que só possuem funções no papel, graças a uma tal de reforma administrativa, que tem como objetivo, talvez único, de desviar o imposto pago pelo sofrido contribuinte para o bolso de tantos apadrinhados do Prefeito, companheiros políticos de uma jornada, que como prêmio receberam uma "vaga" paga pela municipalidade.

Nunca o município contou com tantos e tão bem pagos servidores. Mas não falamos apenas dos funcionários mais humildes, que recebem menos, mas sim daqueles grandes, dos marajás, que estão ganhando acima, e bem acima, da média dos campolarguenses, a começar pela figura do próprio prefeito, passando pelas empresas como a Cocel, que conta com parentes do mandatário maior, a Emlar, até chegar aos Secretários do Departamento da Prefeitura.

Isto tudo para não falar do desperdício em gasolina, material de serviço e da enganação a tantos de boa fé.

Muitos, de boa fé, por exemplo, estão sendo ainda contratados na Prefeitura, de maneira imprópria neste período, e que não sabem da ilegalidade do ato de nomeação, e que qualquer cidadão, defendendo os interesses da coletividade, pode ingressar em juízo com uma Ação Popular, contra aquilo que ofende todo um ordenamento jurídico.

E não é só. Nunca, em tempo algum, a Prefeitura Municipal de Campo Largo gastou tanto em publicidade. E de maneira afrontante.

Inclusive pagamento de salários dos funcionários do jornal que lhe dá cobertura, que diz ter a cara da cidade, mas tem, no fundo, a desfaçatez da atual administração.

Mas os descalabros não param por aqui. O Prefeito dos altos salários, que se dizia da mudança, anda agora desfilando com um carro luxuoso, destes que Prefeito nenhum até aqui ousou usar.

Quem quiser conferir é só passar, todas as manhãs no hospital de propriedade do governante, aonde ele está dando expediente.

NOTA DE REPÚDIO

ESTADO DO PARANÁ

Os diretores das Escolas Estaduais, do município de Campo Largo, vêm a público manifestar seu repúdio à nota publicada na / Folha de Campo Largo, coluna Siro Boccaneles, da semana de 15 a 21 de setembro do ano corrente, em face de que o artigo usou termos/ de baixo calão, os quais não atingiram somente a escola citada e sim todas.

Haja visto que em reunião anterior a esse evento, reunião/ esta, que contou com a presença do Inspetor Estadual de Educação, o Secretário Municipal de Educação e o Diretor Geral do Departamento de Cultura de Campo Largo, foi acertado que uma escola de / cada rede de ensino representaria as demais, no Desfile do Dia 07 de Setembro.

Portanto, achamos que a responsável pela Coluna acima citada, deva tomar ciência dos fatos antes de comentá-los, evitando assim, que venha, como se fez, denegrir a imagem de uma Escola / tradicional que tantas sementes lançou e tantos frutos colheu para nossa cidade.

Exigimos que não se utilizem termos pejorativos para não prejudicar o bom andamento e imagem séria do ensino de Campo Largo.

Desta forma, entendemos que a retratação se deva fazer.

Campo Largo, 20 de setembro de 1989

Assinado: Diretores das Escolas Estaduais:

- Colégio Est. Sagrada Família:
- Escola Est. Macedo Soares:
- Escola Est. Otalípio P. Andrade:
- Escola Est. D. Pedro II :
- Escola Est. Felinto Teixeira:
- Escola Est. Djalma Marinho :
- Escola Est. Clotário Portugal:
- Escola Est. Primeiro Centenário :
- Escola Est. Diácono E. Marochi :
- Escola Est. Caetano M. da Rocha:
- Escola Est. Natal Pigato :
- Escola Est. Domingos Cavalli :
- Escola Est. Rosália A. Remonato:
- Escola Est. João XXIII:

ITCF estrutura floresta metropolitana

Cercas de proteção, aceiros, casas para guarda-parques e Polícia Florestal estão sendo implantadas pelo ITCF, nos últimos meses, com o objetivo de proteger a Floresta Estadual Metropolitana. São medidas que fazem parte de uma proposta de estruturação mais ampla da área que deverá se completar com a implantação de um plano de manejo. O plano de manejo especifica os locais que deverão ser utilizados para recreação, pesquisa e preservação e deverá ser efetivado no próximo ano, com recursos do Paraná Rural. A Floresta Metropolitana, localizada a 15 quilômetros de Curitiba, no município de Piraquara, vai contar com quiosques, churrasqueiras e um centro de recepção para atender aos visitantes. A área possui 455,29 hectares de vegetação característica a Região Metropolitana de Curitiba envolvendo o tradicional pinheiro do Paraná e os campos edáficos (banhados).

A hora da militância

O PMDB é o partido que tem a maior militância no país. É uma força imbatível em qualquer pleito. Basta que saiam em campo com a disposição que sempre caracterizou os movimentos do partido.

Agora, chega a vez dessa brigada entrar em ação novamente, tendo em vista que o PMDB parte para sua maior conquista, a Presidência da República.

À frente desse processo, mais uma vez, aparece o grande líder Ulysses Guimarães. É sob seu comando firme e seguro que o PMDB entra nessa batalha que a partir de agora toma seu rumo definitivo.

O Paraná sempre foi um dos maiores centros da militância peemedebista. E não poderá deixar que esse bom desempenho fique comprometido neste momento da maior importância para o partido e o país.

Daí, a necessidade de união em torno da campanha de Ulysses que já dá mostras de competência e evolução.

Ao contrário das demais candidaturas, a nossa tem grandes e válidos argumentos para levar ao eleitorado paranaense.

Afinal de contas, o PMDB foi o grande partido da oposição durante a ditadura militar e seu comandante Ulysses Guimarães marchou na linha de frente desse esforço nacionalista na luta pela reconquista dos valores democráticos para nossa gente.

O que a nossa militância no Paraná não pode é se deixar levar por argumentos derrotistas. Isso não cabe a um partido da envergadura do PMDB e muito menos ao permanente propósito ideológico que defendemos.

A hora é essa. A mais importante. Se trabalharmos como sempre fizemos, não perderemos a viagem. O destino do nosso partido há muito tempo está traçado. É o mesmo do povo brasileiro que pretende a consolidação de um regime democrático moderno, transparente e com a participação de todos.

Vamos à luta. A nossa militância não pode ficar de fora de uma campanha dessa envergadura.

Somos Ulysses, somos mais o velho, sua experiência, capacidade e tenacidade. Somos a militância desse grande brasileiro.

Dep. Fed. Waldir Pugliesi
Presidente do Diretório
Regional do PMDB

COISAS DA CIDADE

Infelizmente o "Dr. Sinistro" atacou em nosso cidade, e a vítima foi o depósito de embalagens do STUDIO TACTO Milhões de cruzados novos reduzidos a cinzas apesar do esforço do Guarnição do Corpo de Bombeiros de Campo Largo.

ACERVO HISTÓRICO MUNICIPAL DE CAMPO LARGO - PR