Histórias de Antigamente

DOS ARQUIVOS DE DURVAL WEBER

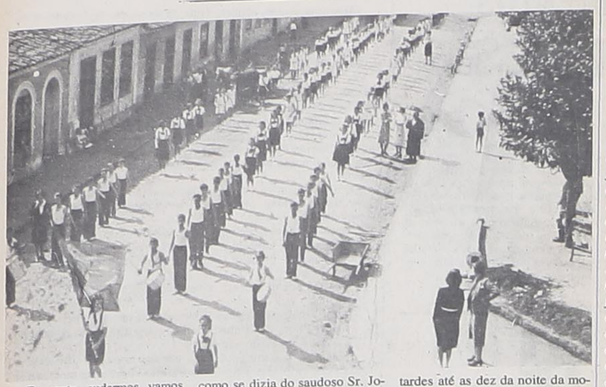

Enquanto pudermos vamos trazendo até vocês que amam a nossa Campo Largo algumas lembranças do passado, hoje trazemos uma foto do lado norte da Praça Atílio Barbosa, com um bonito desfile do Grupo Escolar Macedo Soares e do Colégio Sagrada Família no qual pudemos reconhecer ainda as saudosas professoras. Na esquina está a Dª Nene Portela e a famosa Ormuze Gonsalves, e sob uma sombrinha mais adiante Dª. Tila, notem não havia ainda calçamento algum nas ruas que circundavam a praça.

O Sossêgo naqueles tempos era permanente em nossa cidade, não existia a correria de hoje do automóvel. Ao lado esquerdo em primeiro plano, com portas oval e uma quadrada e mais duas janelas era a residência e loja do saudoso Sr. Luiz Puppi Filho, onde a gente comprava um carretel de fio, ou um metro de seda japonesa e até os papéis próprios para as nossas "pipas". Além disso ainda tinha a seção de ferragens, e o que mais vendia era chapa para carroças nº 18 cuja bitola era uma caixa de fosforo pinheiro.

Mais adiante temos o armazém de "Secos e Molhados" como se dizia do saudoso Sr. José Puppi onde se podia comprar $ 200 (duzentos Reis) de banha, 1 litro de Xarque por 1$500 Hum mil e quinhentos reis) uma garrafa de querosene, ou uma lata de gasolina, tudo isso era a granel, pão quem quizesse comprar tinha que levar a sacola, as donas de casa se esmeravam no artesanato destas, hoje é tudo na base do cartucho. Eu pergunto quantas árvores são ceifadas para a impressão da Gazeta do Povo ou do Estado de São Paulo que aos domingos apesar um Kilo. Será que ninguém percebe o deserto que aos poucos estamos construindo? Não temos a TV e o Rádio para a propaganda etc. A Amazônia está hoje preocupando o mundo com suas devastações. Bem vamos deixar isto para o próximo Presidente resolver e vamos terminar a nossa história. O Sr. Luiz e José Puppi eram o sistema bancário daqueles tempos de Campo Largo, eram correspondente do Banco do Brasil e Francês e Italiano respectivamente.

Observem um poste de luz elétrica na frente do armazém do Sr. José, ali era a "Boca Maldita", da época em Campo Largo, era o ponto de reunião todas as tardes até as dez da noite da mocidade contando suas piadas e fofoças, o presidente da mesa era o amigo Toni Puppi proprietário da "Embaixada do Interior". Ali na frente está também o veículo usado, uma carrocinha por dois animais.

Naqueles tempos não se falava e nem se conhecia acidente de trânsito como hoje, que tem uma verdadeira calamidade, num desrespeito a vida alheia. O povão hoje tem a mania de só sair de carro esquecendo que as banhas vão entupindo as arteias e aí vem amigo o enfarte com a comadre morte.

Falando em morte lembrei daquele sugestivo poema da nossa poetisa Sônia Maria Braga, que em poucas palavras define a morte:

Quando um dia, de repente, a morte acena pra gente, é uma velha conhecida, que sempre anda escondida!

Bem para terminar esta história tenho ainda a informar que onde era a loja e residência do Sr. Luiz Puppi Filho, hoje é o Banestado com sua magnífica agência.

Até a próxima.

Alarmes Sulton
8 Anos de Alarmes
Assistência Técnica Permanente Instalações e Equipamentos
Automóveis e Residências
Proprietário: Edson Andreassa — FONE (041) 232-4372 — BR 277, km. 25 — Campo Largo — PR.

AGORA EM CAMPO LARGO
PALMILHAS MAGNETIZADAS
MAIS SAÚDE PARA VOCÊ
BENEFICIA 3 PARTES BASICAS DO CORPO

1.º — MAGNETO TERAPIA: Cura através dos imãs que atuam na corrente sanguínea, melhorando e evitando problemas como pressão, varizes, hemorróidas, enfartes, derrames, doenças cardíacas, anemia, reumatismo no sangue. Os imãs eliminam a eletricidade estática do nosso corpo, adquirida pelo isolamento dos pés com a terra.

2.º TECNICA DO-IN: O massageamento das terminações nervosas na planta do pé levam os nervos do corpo inteiro a um estado de relax, melhorando e evitando dores nas pernas, coxas, costas, ombros, pescoço, cabeça, tensões e dores musculares e lombares de um modo geral. Estafa e Stress, cansaço físico e demais problemas com o sistema nervoso e muscular.

3.º — BENEFICIOS AOOS PES: De uma maneira geral para eliminar problemas com pé frio, chato, gordo, inchado, esparramado, rachado, mau cheiro e dores gerais. Aumentando a resistência ao caminhar.

ADQUIRA PELO TELEFONE 292-4275 OU A RUA GONÇALVES DIAS N.º 1.189

CONVITE

DIA 18 de NOVEMBRO BAILE GAÚCHO, no Ginásio de Desportos da Rondinha.
Pela 1ª vez em Campo Largo o conjunto "OS PRATAS DO SUL".
Ingresso único de NCZ$ 20,00
Com início às 22 horas.

IN — OUT —

Festividades de novembro

Dia 12 de novembro.
Festa de N.S. do Rocio em Miqueletto.
Festa N.S. da Saúde na Capela de São João Batista (Colônia Balbino Cunha).
Festa N.S. Aparecida - Capela Sagrado Coração de Jesus (Tataquarinha)
Festa do Sagrado Coração de Jesus - Capela Dona Fina.
Festa de São Sebastião, São Benedito, Sta. Terezinha e N.S. do Rocio na Capela do Rodeiozinho (Balsa Nova).
DIA 19 DE NOVEMBRO
Festa em louvor a Nossa Senhora do Rocio em Ribeirão Grande - Estrada do Cerne Km 57.

DISTRIBUIDORA DE BEBIDAS ZANLORENZI LTDA.
DISTRIBUIDOR DOS PRODUTOS BRAHMA
Atendemos — Pedidos — Festas — Casamentos — Festivais — Aniversários
MATRIZ - Campo Largo Rua Joaquim Ribas de Andrade, 1137 Fones — Vendas — 292-1857 — 292-1591
BRAHMA CHOPP

Boletim Informativo da Associação Comercial e Industrial de Campo Largo

BECHARA AMIN

Presidente da Associação Comercial e Industrial de Campo Largo.

Voto útil

A situação sócio-econômica do País vai de mal a pior. Isto, face ao modelo econômico hoje existente, implantando por políticos e governantes acordados com os grandes grupos e multinacionais que dominam e comandam o sistema. A melindrosa situação brasileira, para ser mudada, exigirá um grande esforço da sociedade como um todo. Mas este esforço não são doações, perda ou abrir mão de conquistas ou ganhos de capital, e, sim, de uma consciência do conhecimento real da situação do País, das causas que nos levaram a esta situação e também das soluções para um País tropical, com terras férteis, enorme quantidade de riquezas naturais e com um povo religioso, ordeiro e trabalhador.

O próximo presidente da República, sem dúvida, fará mudanças de toda a ordem neste País, principalmente porque a sociedade brasileira está se envolvendo cada vez mais no processo de democratização, que vem evoluindo com a participação dos brasileiros como um todo. Mas, o importante é percebermos que alguns destes presidenciáveis farão algumas, outros poucas e outros muitas mudanças. Também é importante sabermos quais as mudanças que serão feitas e quais os setores por eles atingidos. Isto, para que, com consciência, possamos definir qual será o melhor - dentre os candidatos - para tocar este País.

Daqui a poucos dias teremos oportunidade de, com nosso voto, mudarmos, rapidamente ou com vagar para melhor ou para pior, a situação deste País. Por isso devemos votar conscientes. Com conhecimento e com convicção de que o candidato que merecerá o nosso voto é que é o melhor de todos, sob a maioria dos aspectos e, com a certeza de que o nosso ato cívico de amor a essa terra, não fique só no voto do dia 15, e depois em dezembro, se necessário. Mas, sim, que seja o nosso empenho pessoal para mudarmos o Brasil.

Muitas vezes ouvimos: "não depende de mim"; "se eu pudesse, mudava o presidente, os políticos...Enfim, culpamos os outros e nos esquecemos de que, se não participarmos, não nos envolvermos no processo democratico, agindo em prol de uma sociedade mais justa, continuaremos a deixar isto para os outros. Para os políticos que, certamente, farão alguma coisa sim, mas em seu próprio benefício, como sempre o fizeram.

Precisamos votar conscientes. E nosso voto tem que ser útil, para que, através dele possamos exercitar e democracia no real sentido da palavra. A vontade do povo é a vontade da maioria. É a que deve prevalecer. Não podemos nos iludir e votar naquele que estiver com maiores possibilidades de vencer, ou for deste ou daquele partido. Devemos sim, votar no candidato no qual acreditamos, naquele que pensamos ser o melhor para a Nação.

Mas isto, só conseguiremos com o conhecimento adquirido através da participação, do envolvimento nos debates e no entendimento e análise do programa de governo de cada um. Voto útil é o voto consciente. Voto com razão, com justificativa e com confiança no futuro deste País. Voto a um cidadão brasileiro que transmita seriedade, capacidade, conhecimento e condições para fazer deste País o celeiro do mundo, da cultura, da harmonia e de uma sociedade mais justa e humana. Assim teremos uma potência econômica voltada aos interesses sociais.

Vote consciente. Seu voto tem que ser útil para o Brasil e para nós brasileiros. Não desperdice esta oportunidade que tanto tempo levou para resgatarmos. Depende de nós consolidar o processo democrático. Mas, cuidado, existe o risco de perdermos esta conquista, de voltarmos atrás. E aí, certamente levaremos muitos anos para conquistá-la novamente. E, certamente, muitos de nós não teremos mais esta oportunidade. VOTO, TEM QUE SER ÚTIL.

PAI FILHO MÃE
AMOR

NOTICIAS DO C.I.V.C.

Neste fim de semana aconteceu o 55º C.I.V.C. Campo Largo participou com 4 novos casais: Lucir e Marilda Marchiori, Miguel Fernando e Jocilei Spack, Aladim e Iracema Bucker, Antonio Sérgio e Célia Annunziato. A eles nossas boas vindas.

•••

Neste último jantar mensal de confraternização houve uma homenagem de despedida ao casal Malú e Beto, que fixarão residencia em Campo Grande.

•••

O próximo jantar será dia 29 de novembro. Se você deseja participar, entre em contacto com a coordenadora pelo fone: 292-1617.

•••

A festa da família, esperada durante todo o ano, principalmente pelas crianças, será do dia 10.12.89 no Internato Paranaense. Logo estarão à venda os ingressos para o churrasco. Campo Largo ficará encarregado da barraca de cachorro quente e do bolo. Pedimos a colaboração dos casais cevecistas doando 1 bolo para a festa. As doações poderão ser feitas com Darci e Lalá. Telefone: 292-1446.

•••

"O sorrido significa uma bandeira branca de paz, ou de trégua; o sorri significa que você ama o outro e que lhe oferece a mão, o perdão, o coração".

FOTO CARIOCA
Fotos para casamentos, batizados, aniversários e documentos.
Reportagem em geral.
Rua Des. Clotário Portugal 818 — Fone: 292-1571
(Recado)
(Ao lado do Sine)
Campo Largo

Papelaria Orplacon Ltda.
— Artigos escolares
— Artigos para festas
— Encadernações
— Livros e Guias Fiscais
— Xerox
Rua Gonçalves Dias, 1033 - Centro - Fone: 292-3293

GADENS LTDA.
Materiais de Construção
ONDE VOCÊ ENCONTRA TUDO PARA A SUA CONSTRUÇÃO COM ECONOMIA E QUALIDADE
Av. Padre Natal Pigato n.º 1581
Fone: 292-1621

ARMÁRIOS EMBUTIDOS, ESTANTES, COZINHAS, TUDO SOB MEDIDA. ORÇAMENTOS SEM COMPROMISSO.

Móveis Gaideski
ANEXO SERRALHERIA
VITRAUX — PORTÕES — GRADES — CERCAS
LOJA: AV. DES. DR. CLOTÁRIO PORTUGAL, 108
FONE: 292-3480
FABRICA: R. DOMINGOS VAZ DA SILVA, 194
FONE: 292-2113

CÂMARA MUNICIPAL DE CAMPO LARGO
ESTADO DO PARANÁ

RESOLUÇÃO Nº 03/89

SÚMULA: Instala a Assembléia Constituinte Municipal e estabelece normas para os trabalhos preliminares.

A CÂMARA MUNICIPAL DE CAMPO LARGO, ESTADO DO PARANÁ, APROVOU E EU, PRESIDENTE, PROMULGO NOS TERMOS DO ART. 11, PARÁGRAFO ÚNICO DO ATO DAS DISPOSIÇÕES CONSTITUCIONAIS TRANSITÓRIAS, A SEGUINTE

RESOLUÇÃO:

Art. 1º - É instalada a Assembléia Constituinte Municipal, com fundamento no art. 11, parágrafo único, do Ato das disposições Transitórias da Cosntituinte Federal de 05 de outubro de 1988, destinada à elaboração da Lei Orgânica do Município de Campo Largo.

Parágrafo Único - Promulgada a presente resolução, o início dos trabalhos constituintes dar-se-á com a realização de Sessão Solene.

Art. 2º - O processo legislativo e as sessões plenárias para a aprovação do Regimento Interno dos trabalhos da elaboração da Lei Orgânica regem-se por esta Resolução, aplicando-lhe subsidiariamente, no que couber, o disposto no Regimento Interno da Câmara Municipal (Resolução nº 01 de 20 de março de 1979).

Art. 3º - As sessões plenárias para a aprovação do Regimento Interno serão:

I - Ordinárias, realizadas em dia útil, com início às 20,00horas e com a duração máxima de 3 (três) horas.

II - Extraordinárias, por convocação do Presidente da Câmara, em horário diverso das ordinárias, com a mesma duração

Art. 4º - As sessões plenárias de aprovação do Regimento Interno da Assembléia Constituinte Municipal, serão dirigidas pela Câmara Municipal.

Parágrafo Único - Até que seja aprovado o Regimento Interno a Mesa Diretora compete:

I - Dirigir os trabalhos, tomando as medidas necessárias ao seu regular funcionamento;

II - Requisitar servidores do Município de qualquer dos Poderes, sem prejuízo de seus vencimentos, vantagens e direitos;

III - Diligenciar sobre a abertura de crédito adicionais destinados a atender despesas com o funcionamento da Assembléia Municipal Constituinte;

IV - Ordenar e autorizar despesas necessárias ao funcionamento da Assembléia Municipal Cosntituinte.

Art. 5º - Será constituída uma Comissão Especial para a elaboração e apresentação do projeto do Regimento Interno, devendo ser apresentado à Mesa no prazo máximo de 30 (trinta) dias a contar da publicação desta.

Art. 6º - O projeto do Regimento Interno será submetido à deliberação dos senhores vereadores em 2 (dois) turnos, e aprovado pela maioria absoluta.

Art. 7º - No primeiro turno o projeto será discutido e votado globalmente, ressalvadas as emendas.

§ 1º - Somente serão aceitas emendas até a data fixada pela Mesa, anterior ao 5 (cinco) dias, à realização da Sessão em que se dar a deliberação em primeiro turno.

§ 2º - As emendas serão encaminhadas ao relator da Comissão a que alude o art. 5º desta Resolução, que as apreciará, apresentando, no prazo máximo de 3(três) dias, relatório sobre elas, podendo optar por apresentação de substitutivo geral.

Art. 8º - Aprovado em primeiro turno, o Projeto e as emendas aprovadas serão encaminhadas ao relator da Comissão a que alude o art. 5º, para elaboração, em quarenta e oito horas, a redação final.

Art. 9º - No segundo turno, o projeto será discutido e votado globalmente, somente cabendo emenda subscrita por dois terços (2/3) dos vereadores.

Parágrafo Único - Sobre as emendas pronunciar-se à o relator da Comissão a que alude o art. 5º, em 48 (quarenta e oito-horas).

Art. 10º - Os jornais " O Metropolitano ", a " Folha de Campo Largo " e o "Diário Oficial ", poderão ser utilizados como órgão oficial para a publicidade dos atos relativos à elaboração da Lei Orgânica.

Art. 11º - Esta Resolução entra em vigor na data de sua publicação, revogadas as disposições em contrário.

Sala das Sessões, 06 de novembro de 1989.

Dilço Angelo Cruzara
Presidente

Osvaldo Andrade Zotto
1º secretário

Alberto Klemes
2º secretário

CÂMARA MUNICIPAL DE CAMPO LARGO
ESTADO DO PARANÁ

RESOLUÇÃO Nº 04/89

SÚMULA: Cria Comissão e dá outras providências.

DATA : 06 de novembro de 1989.

R E S O L U Ç Ã O

Art. 1º: Fica constituída uma "Comissão Especial" para apresentar o Projeto do Regimento Interno dos trabalhos na elaboração da Lei Orgânica, obedecendo-se o seguinte:

I - A Comissão será composta por 5 membros;

II - Os líderes partidários indicarão os representantes das respectivas bancadas que comporão a Comissão;

III - O Presidente da Mesa declarará constituída a Comissão, nominando os seus integrantes.

Parágrafo Único - Os trabalhos de elaboração do Regimento Interno serão concluídos até o máximo de 30 (trinta) dias contados conforme o previsto no art. 5º da Resolução nº 03/89.

Art. 2º: Compete à Comissão Especial interpartidária:

I - eleger o seu relator.

II - exercer as atribuições regimentais das Comissões Permanentes da Câmara Municipal, relativamente à tramitação de matérias, na Assembléia Constituinte Municipal, anteriormente à aprovação de seu Regimento Interno.

III - ouvir, em audiência pública, as entidades representativas da comunidade, sobre suas propostas de participação no processo de elaboração da Lei Orgânica do Município.

Art. 3º - Esta Comissão Especial, após a sua constituição, reunir-se-á para eleger o seu presidente, relator e deliberando sobre os dias de reunião, ordem dos trabalhos, e, querendo consigná-los em livro próprio.

Art. 4º - Esta Resolução entra em vigor na data de sua publicação, revogadas as disposições em contrário.

Sala das Sessões, 06 de novembro de 1989.

Dilço Angelo Cruzara
Presidente

Osvaldo Andrade Zotto
1º secretário

Alberto Klemes
2º secretário

CÂMARA MUNICIPAL DE CAMPO LARGO
ESTADO DO PARANÁ

PORTARIA Nº 016/89

O Presidente da Câmara Municipal de Campo Largo, Estado do Paraná,

U S A N D O de suas atribuições que lhe são conferidas por Lei e pela Resolução 01/79,

R E S O L V E:

I - exonerar Antonio Américo Maciel, ocupante do cargo de provimento em comissão de "Assessor", símbolo IX deste Poder Legislativo, a partir de 31 de outubro de 1989.

II - nomear Antonio Américo Maciel, para exercer em Comissão, o cargo de "Oficial de Gabinete", símbolo VIII, deste Poder Legislativo, a partir de 01 de novembro de 1989.

Campo Largo, 06 de novembro de 1989

Dilço Angelo Cruzara
Presidente

CÂMARA MUNICIPAL DE CAMPO LARGO
ESTADO DO PARANÁ

PORTARIA Nº 015/89

O Presidente da Câmara Municipal de Campo Largo, Estado do Paraná,

U S A N D O de suas atribuições que lhe são conferidas por Lei e pela Resolução 01/79,

R E S O L V E:

I - exonerar Illani do Rocio Andreassa, ocupante do cargo de provimento em Comissão de "Assessor", símbolo IX, deste Poder Legislativo, a partir de 31 de outubro de 1989.

II - nomear Illani do Rocio Andreassa, para exercer em Comissão, o cargo de "Oficial de Cabinete", símbolo VIII, deste Poder Legislativo, a partir de 01 de novembro de 1989.

Campo Largo, 06 de novembro de 1989.

Dilço Angelo Cruzara
Presidente

ELEIÇÕES DIRETAS

Para direção das escolas da rede estadual de ensino

As escolas estaduais estão se movimentando para a escolha de seus direitos para mais um biênio, no dia 29 de novembro, em conformidade com a Lei nº 7961 de 21/11/84.

Deverá haver eleição nas seguintes escolas:
- Escola Estadual Otalípio Pereira de Andrade;
- Escola Estadual Macedo Soares;
- Escola Estadual Primeiro Centenário;
- Escola Estadual Dr. Clotário Portugal;
- Escola Estadual Dr. Felinto Teixeira;
- Escola Estadual Dr. Diácono Edgard Marochi;
- Escola Estadual Pe. Natal Pigato;
- Escola Estadual Djalma Marinho;
- Escola Estadual Prof. Domingos Cavalli.

O critério adotado não será usado para as escolas que funcionam em prédios locados, caso do Colégio Estadual Sagrada Família, Escola Estadual D. Pedro II e Escola Estadual João XXIII, pois, em função de cláusula contratual, o locatário se reserva o direito da indicação do diretor.

Também não haverá eleição nas escolas que possuam menos de três professores estaduais efetivos ou estáveis.

Para tal evento, estão sendo formadas nas escolas as Comissões de Eleição.

Maiores detalhes poderão ser obtidos nas escolas acima citadas.

ORAÇÃO À SANTA CLARA

Pela intercessão de Santa Clara, o Senhor Todo Poderoso me abençõe e proteja. Volte para mim os teus olhos misericordiosos, me dê a paz e tranquilidade, derrame sobre mim as suas copiosas graças e, depois dessa vida, me aceite no céu em companhia de Santa Clara e de todos os Santos. em nome do Pai, do Filho e do Espírito Santo. Amém. Fazer os pedidos a Santa Clara 1 de negócio e 2 impossíveis. Rezar durante 9 dias, 9 Aves-Marias com uma vela acesa. Deixar queimar o nono dia. Mesmo sem fé seu pedido srá atendido. Mande publicar no 9º dias.

J.L.

A Igreja e a eleição presidencial

P. João Batista Chemin

Aproxima-se a Eleição Presidencial de 15 de novembro. O Povo de Deus acompanha o desenrolar dos eventos que antecedem a escolha do futuro "Chefe da Nação". Por isso, ao iniciar esta breve reflexão sobre a Igreja e a Eleição Presidencial, inspiremo-nos nas célebres palavras de Cristo: ". . . e aquele que quiser ser o primeiro dentre vós, seja o servo de todos" (Mc 10,44). Com esta advertência, Cristo previne os apóstolos contra uma falsa concepção de poder, isto é, um poder exercido em benefício de si próprio e não da coletividade. E a Igreja, sacramento do Reino, é a continuadora desta missão de Cristo nesta mesma perspectiva evangélica do poder. Ela procura que o seu poder seja SERVIÇO e que o Poder Político seja exercido nesta mesma linha.

Meus caros leitores, neste momento que antecede a Eleição de Presidente da República, percebe-se que uma infinidade de presidenciáveis lançam as suas propostas. Por isso, a necessidade de conhecermos os candidatos, isto é, conhecermos o modo como viveram e vivem o que estão propondo, como por exemplo, a justiça social. Acredito pessoalmente que aqui reside a chave da importância do nosso voto. Adolphe Franck, um grande filósofo francês já nos lembrava: "O exercício dos direitos políticos deve sempre ter em mira o interesse e o bem-estar particular de cada cidadão, não o interesse e o bem-estar de qualquer classe ou de um partido, mas o interesse e o bem-estar do Estado".

Portanto, diante desta contextualização, fica-nos um desafio: para o votante ser consciente em quem elege, colocando na responsabilidade uma pessoa responsável, digna e justa; para o votado, uma vez eleito, saiba agir com honestidade, respeitando a confiança que lhe depositaram e que siga na íntegra o exemplo de Cristo que "veio para servir e não para ser servido" (Mc 10,45). Com isso, acredito plenamente que um competente "Chefe da Nação", poderá afastar o Brasil do caos em que se encontra e fazer dele uma nação livre, na qual valha a pena viver.

ORAÇÃO DOS AFLITOS

Aflita se viu a Virgem aos pés da Cruz, aflita me vejo, valei-me mãe de Jesus. Confio em todas as minhas forças, por isso peço à Deus que ilumine os meus caminhos, concedendo a graça que tanto desejo. (Faça o pedido). Mande publicar e observe o que acontecerá no 4º dia.

C.I.M.F.

NOVENA À SANTA CLARA

Oh! Santa Clara que seguiste a Cristo com tua vida de pobreza e orações. Fazei que entregando-nos confiantes a providência do Pai Celeste no inteiro abandono aceitemos serenamente sua divina vontade.

Amém.

Rezar esta oração com 9 Ave Marias durante 9 dias com a vela acesa. No último dia deixar a vela queimar até o fim. Fazer o pedido, um de negócio e 2 impossíveis. Publicar no 9º dia.

L.M.

ORAÇÃO

Espírito Santo, Você que me esclarece tudo, que ilumina todos os caminhos para que eu atinja o meu ideal. Você que dá o dom divino de perdoar e esquecer o mal que me dizem e sue todos os instantes da minha vida esta comigo. Eu quero neste curto diálogo agradecer-lhe por tudo e confirmar mais uma vez que não desejo separar-me de você. Por maior que seja a ilusão material não será o mínimo que sinto de um dia estar com você e todos os meus irmãos na glória eterna.

(Deve-se fazer esta oração 3 dias seguidos sem mencionar o pedido. Dentro de 3 dias alcançará a graça por mais difícil que seja). Publicar assim que receber a graça.

L.M.

CLASSIFICADOS

VENDO

Tratar com Batista pelo fone: 292.2792 ou na Rua: Xavier da Silva Nº 1778. CRECI 6.660.

APARTAMENTO

A vista ou financiado, Ilha do Mel e Ilha São Francisco em Campo Largo.

SOBRADOS

De 120 m² com suíte na Vila Bancária, Residencial Florença.

CHÁCARAS

Formadas e áreas para agricultura nos municípios de Campo Largo e Balsa Nova.

DIVERSOS

Uma casa de alvenaria com 336 m² mais um barracão de 120m e 2 terrenos de esquina com área de 997,50m, na rua Domingos Cordeiro com Podolfo Castagnoli.
Um lote de 1.447 m², contendo 2 casas sendo 1 construção mista de 80 m² e outra de madeira de 120 m² no loteamento Santa Terezinha perto do Lamback. NCZ$ 70.000,00
Uma casa de alvenaria de 108 m² em um lote de 12 X 35 m² no Jardim Social. NCZ$ 70.000,00.
Um lote de esquina de 15 X 35 m contendo uma meia-água de alvenaria com 57 m² na Av. Ademar de Barros. NCZ$ 35.000,00
Um Barracão de 500 m² de alvenaria e mais uma casa de madeira em dois lotes na esquina da rua: Caetano Munhoz da Rocha com a rua: João Florindo Zanetti no Loteamento Ouro Verde I. Preço a combinar.
Casa de alvenaria de 126,00 m² e mais 84 m² em fase de acabamento em um lote murado no loteamento Sta. Luzia (Ferrari) NCZ$ 120.000,00
Casa de madeira de 7 X 9 com barracão de 60 m2 de alvenaria no loteamento Vila Nova. NCZ$ 80.000,00.

VENDO/TROCO POR CASA EM CAMPO LARGO

Aptº Bacacheri- Curitiba, com 2 quartos, sala em L, cozinha, banheiro com Box, lavanderia, sacada, forração.
Entrada de NCZ$ 90.000,00 mais financiamento.
Tratar pelo fone: 257.3780.

ORAÇÃO DOS AFLITOS

Aflita se viu a Virgem aos pés da Cruz, aflita me vejo, valei-me mãe de Jesus. Confio em todas as minhas forças, por isso peço à Deus que ilumine os meus caminhos, concedendo a graça que tanto desejo. (Faça o pedido). Mande publicar e observe o que acontecerá no 4º dia.

C.I.M.F.

EDITAL DE CITAÇÃO COM PRAZO DE 20 DIAS, DOS INTERESSADOS AUSENTES, INCERTOS E DESCONHECIDOS, OU AQUELE EM CUJO NOME ESTEJA TRANSCRITO O IMÓVEL, OU SEUS SUCESSORES.

O Doutor PAULO HABITH, Juiz de Direito da Comarca de Campo Largo, Estado do Paraná, etc. . .

F A Z S A B E R a todos quanto o presente edital virem ou dele conhecimento tiverem que por este Juízo e Cartório Cível tramita em seus regulares termos uma ação de USUCAPIÃO sob nº 285/89, em que é autor Silvestre Roberto Heimovski e s/mulher e outros, alegando que mantem posse mansa e pacífica há mais de 20 anos, sobre uma área de terreno urbano situado em FERRARIA com a área total de 68.122.40m², confrontando com Plácido Massoqueto, Leão Junior e Cia. Ltda., Minas Timbutuva da viúva Medeiros, Antonio Lau e Estrada velha Curitiba: ARROLAM TESTEMUNHAS AS QUAIS SERÃO ouvidas em audiência designada para o dia 06 de dezembro de 1989 15:00 hs e para que ninguém alegue ignorância mandou expedir o presente, que será publicado e afixado no lugar de costume na forma da lei, ciente que o prazo para a contestação será de 15 dias a contar da justificação de posse. A presente citação valerá para todos os atos do processo, ciente também que não contestada a ação se presumirão como verdadeiros os fatos articulados pelo autor. Dado e passado nesta cidade e comarca de Campo Largo aos quatro, do mês de setembro do ano de mil novecentos e oitenta e nove. Eu, (a) Marilena Vidal Patino, Escrivã o subscrevi.

(a) PAULO HABITH
Juiz de Direito

ACERVO HISTÓRICO MUNICIPAL DE CAMPO LARGO - PR