Judo

Murilo Ayres Quimelli orgulho de Campo Largo

Murilo Ayres Quimelli, filho de Reginaldo Abgail Quimelli e de Ana Maria Ayres Quimelli, já é um destaque no cenário brasileiro, pois a cerca de 15 dias ganhou um título nacional. Além deste título brasileiro ele conseguiu os seguintes resultados:

- Campeão Metropolitano (1988)
- Campeão do I Torneio Paiol Clube (1988)
- Festival Metropolitano de Judo, 2. lugar, 1989
- III Festival do Oeste de Judo, Eletrovel, mirim, Cascavel, 1990 (1. lugar)

Murilo vem treinando todos os dias pensando em conseguir novos títulos e quer representar o Brasil nas Olimpíadas.

Nascido em Curitiba, em 1976, Murilo estuda no Colégio Sigma, 8a série.

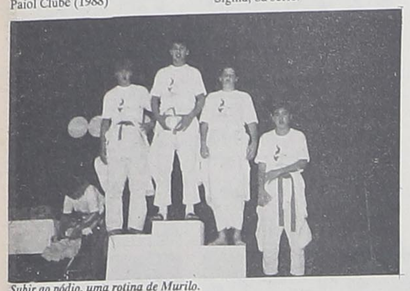

Subir ao pódio, uma rotina de Murilo.

Caratuvense é bicampeão da cidade de Campo Largo

O Caratuvense conquistou, dia 28 de agosto, o título de Campeão Amador da cidade e ganhou o direito de representar pela segunda vez Campo Largo nas disputas da Taça Paraná, a maior competição do futebol amador do Estado. A melhor de "três pontos" iniciou com o empate entre a Caratuvense e o Internacional e no segundo jogo, realizado no Estádio dos Eucaliptos, o título foi decidido com a vitória da Caratuvense por 2x1, triunfo já desenhado no primeiro tempo quando o campeão vencia por 2x0, com gols de Márcio e Nei. O segundo tempo mostrou um Inter muito forte, buscando o empate com todo o empenho de sua equipe e mesmo fazendo um gol, através de Marção (contra) não conseguiu chegar ao empate. O juiz do encontro foi Ciro Policarpo Baptista auxiliado por Gilmar Fedalto e Rosiel de Mello. As equipes atuaram com as seguintes formações: CARATUVENSE: Giovani, Sérgio, Marcelo, Marção e Ito; Tiami, Nei e Zequinha (Pedro); Márcio, (Tião), Tille e Bi. INTERNACIONAL: Polaquinho, Pelé, Jair, Néia e Nego; Luisinho (Bira), Joab e Carlos Ernesto; Ivanil, Corujinha e Pety (Adilson).

Parabéns aos campeões

O jornal O Metropolitano apresenta seus parabéns ao presidente Nilseu Spréa, ao técnico Neno, ao supervisor Miranda, ao massagista Gilberto, aos diretores Dólar, Nozzeli, João Lakoski, Zeco, Beno, Nilton, Dant, Ventania e a todos os jogadores do elenco que devem representar muito bem o futebol campolarguense na competição estadual.

Na disputa de bola, o ataque do Internacional cometeu falta. A defesa levou a melhor.

Dia 28 de julho fica marcado como data municipal da expulsão. Na foto, o árbitro expulsando o goleiro Mosca. Foi um dos 7 cartões vermelhos.

Motociclismo

Resultados do V Enduro

A V Etapa da Copa Sul de Enduro percorreu trilhas no interior de Campo Largo. A largada e a chegada foram bandeiradas em frente a Biblioteca Pública Municipal, no último dia 28 de julho.

Na categoria Master, Silvio Valandro, de São Bento do Sul foi o 1. classificado. Em segundo lugar, chegou Ladislau Alves David, de União da Vitória, e logo atrás, Leonidas Ferrarini Jr., de Curitiba.

Na categoria Sênior, Antônio Klodinski Filho chegou em primeiro lugar, seguido por João Bosco Costa Menezes e Alexandre Abage.

Na Júnior, Pedro Paulo Cechinat, Josemar Ferro e João José Alves Pereira Jr. fizeram os 1., 2. e 3. lugares, respectivamente.

E, na Estreantes, o campolarguense Luiz Fernando Salvi foi a grande sensação da torcida presente. Chegou em primeiro lugar, seguido por Ricardo Luciano Magnano, de Ponta Grossa. Logo atrás, André Luiz Ferreira, outro pontagrossense.

Dias 17 e 18 de agosto as V e VI Etapas do Campeonato Paranaense de Enduro comporão o famoso Enduro de Inverno, com aproximadamente 200 km de trilhas. A prova será realizada em Rio Branco do Sul.

A concentração em frente a Biblioteca Municipal e ao Clube União Campolarguense.

Campanhas da Caratuvense nos campeonatos municipais

Time principal: Dia 07/04/91 Caratuvense 0x0 Campo Largo; dia 21/04/91 Dezoito 1x1 Caratuvense; dia 28/04/91 Caratuvense 0x0 Internacional; dia 01/05/91 Estrela do Sul 1x3 Caratuvense; dia 12/05/91 Fanático 2x1 Caratuvense; dia 19/05/91 Caratuvense 1x1 Ferraria. Classificação 1. Turno 4. Lugar; dia 26/05/91 Campo Largo 0x1 Caratuvense; dia 09/06/91 Caratuvense 5x1 Dezoito; dia 16/06/91 Internacional 6x3 Caratuvense; dia 23/06/91 Caratuvense 3x0 Estrela do Sul; dia 07/07/91 Caratuvense 3x1 Fanático; dia 14/07/91 Ferraria 1x1 Caratuvense, Classificação 2. Turno Campeão, Finais: dia 21/07/91 Internacional 0x0 Caratuvense; dia Caratuvense 2x1 Internacional; Campeão Geral: Campanha: 14 jogos: 06 vitórias, 06 empates, 02 derrotas, artilheiro da equipe do campeonato: Márcio (09 gols).

Time aspirante: dia 07/04/91 Caratuvense 2x3 Campo Largo; dia 21/04/91 Dezoito 0x2 Caratuvense; dia 28/04/91 Caratuvense 2x2 Internacional; dia 01/05/91 Estrela do Sul 1x1 Caratuvense; dia 12/05/91 Fanático 4x1 Cartuvense; dia 19/05/91 Caratuvense 2x1 Ferraria, Classificação 1. Turno: 4. lugar; dia 26/05/91 Campo Largo 2x2 Caratuvense; dia 09/06/91 Caratuvense 1x0 Dezoito; dia 16/06/91 Internacional 3x3 Caratuvense; dia 23/06/91 Caratuvense 4x0 Estrela do Sul; dia 07/07/91 Caratuvense 1x0 Fanático; dia 17/07/91 Ferraria 1x2 Caratuvense; dia 28/07/91 Tempo normal Caratuvense 0x2 Fanático; Prorrogação Caratuvense 2x0 Fanático, Campeão Geral: Campanha 14 jogos: 08 vitórias, 04 empates, 02 derrotas, artilheiro da equipe e do campeonato: Newton (18 gols).

Caratuvense ganhou o título de aspirantes

O **Caratuvense** foi campeão, também, da competição de segundos quadros na preliminar do jogo em que sua equipe principal ganhou o título de Campo Largo. Decidiram o título de aspirantes a Caratuvense e o Fanático, sendo que no tempo regulamentar a equipe do Fanático venceu por 2x0, gols de Dreger e Marcio. Com o, resultado, o título foi decidido numa prorrogação de 30 minutos, quando jogando com muita determinação, a Caratuvense devolveu o resultado de 2x0, com gols de Newton no primeiro período e Joel na segunda etapa. O Caratuvense, que havia vencido o primeiro jogo por 3x1, ganhou o título de aspirantes, jogando com a seguinte equipe: Polaco, Dedão, Edgard, Carlinhos e Joãosinho; Luciano, Preto e Tuca (João Maria); Joel, Newton e Daniel (Luciano II). O Fanático foi vice campeão com o seguinte time: Mosca, Mauricio, Boi, Tico e Celso I; Adriano, Márcio I e Carlos; Dreger, Haroldo e Márcio II. A arbitragem esteve a cargo do juiz Antonio F. da Costa, com atuação apenas regular, usando o cartão vermelho com excesso tanto expulsou quatro jogadores do Fanático e 3 da Caratuvense. No tempo regulamentar foram expulsos Amarildo e Edgard da Caratuvense e Adriano e Carlos do Fanático. Na prorrogação ocorreram mais expulsões: Mosca e Celso I do Fanático e Preto de Caratuvense, sendo auxiliado por Gilmar Fedalto e Roziel de Mello.

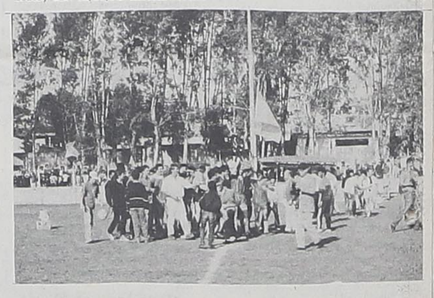

Motociclismo

Campo Largo inaugurou o melhor circuíto do Estado

Neste último domingo dia 4 de agosto foi inaugurado o circuíto da nova pista do Parque Ecológico Municipal do Cambuí (antiga Granja) com a realização da 3a Etapa do Campeonato Paranaense de Velocross. Aproximadamente 3 mil pessoas compareceram para prestigiar este evento. Seis categorias foram disputadas e os vencedores foram: MINI-MOTOS - 1. Alex Sandro da Veiga; 2. Augusto Santos; 3. Sydney R. Veiga; MINI-MOTOS ESPECIAL - 1. Augusto Santos, 2. Alan Meyinberg, 3. Sydney R. Veiga; CAT. 135 - 1. Alexander da Silva, 2. Elcio Bento Munhoz, 3. Elcio Eliel da Silva, 4. Aristides de Andrade; CAT. 180 - 1. Jurandir Mazza (Tuco), 2. Celmo Dzichanski, 3. Amauri de Lovack; CAT. 350 - 1. José Bonifácio da Silva, 2. Neri da Veiga Neto, 3. Milton Medeiros CAT. FORÇA LIVRE ESPECIAL - 1. Jânio Correia, 2. Davis Guimarães, 3. Nivanor Bernardi. Nossa cidade já foi pioneira neste esporte. Em 1982 possuiu uma das melhores pistas de velocross do Brasil, e após 10 anos de desativação, novamente é colocada no circuito da velocidade nesta modalidade.

Os pilotos de nossa cidade que participaram das provas foram: Paulo Henrique Fior na CAT. 180, Sérgio Manzatti, Euclides Vedan, Aristides de Andrade, todos na CAT. 135, André Schimidt na CAT. FORÇA LIVRE. Está marcado para o dia 06 de outubro nova etapa de velocidade na terra em Campo Largo e competidores e organizadores esperam novamente um total apoio do público Campolarguense, pois todos aprovam o circuito como o melhor do Estado

Fanático representa Campo Largo na competição estadual de juniores

Os jogos do Grupo A, da Taça Paraná de Juniores, prossegue dia 11 de agosto com o jogo de Palmeira contra o América de Ponta Grossa e do Colombo contra o Araucária. O Fanático, que representa Campo Largo, na competição, estará de folga na rodada do dia 11 voltando a jogar dia 18 contra a seleção de Palmeira enquanto que o América de Ponta Grossa enfrenta em Araucária o time da cidade. Na 4a rodada o Colombo enfrenta o Fanático, lá em Colombo e a seleção de Palmeira recebe o Araucária e na última rodada o Fanático vai a Ponta Grossa enfrentar o América e a seleção de Palmeira recebe o Colombo. Os jogos do returno são os seguintes:

Returno

1a Rodada - 08.09.91

Fanático F.C. x Araucária F.C.

S.B.R. Colombo F.C. x América Pont. F.C.

Folga: Seleção de Palmeira

2a Rodada - 15.09.91

América Pont. F.C. x Sel. de Palmeira

Araucária F.C. x S.B.R. Colombo F.C.

Folga: Fanático .C.

3a Rodada - 22.09.91

Sel. de Palmeira x Fanático F.C.

América Pont. F.C. x Araucária F.C.

Folga: S.B.R. Colombo F.C.

4a Rodada - 29.09.91

Fanático F.C. x S.B.R. Colombo F.C.

Araucária F.C. x Sel. de Palmeira

Folga: América Pont. F.C.

5a Rodada - 06.10.91

Fanático F.C. x América Pont. F.C.

S.B.R. Colombo F.C. x Sel. de Palmeira

Folga: Araucária F.C.

Taça Paraná

Estréia vitoriosa do campeão em P. Grossa

O Caratuvense, bicampeão de Campo Largo, estreiou na Taça Paraná, jogando no último domingo no Estádio Miro de Freitas, em Ponta Grossa, com a equipe do América. Depois de um primeiro tempo muito equilibrado que terminou sem abertura de contagem, o Caratuvense dominou o segundo tempo do jogo vencendo por 3x1, marcando Dedinho para o América e Marcio, Tille e Ney para os campolarguenses. Destaca-se que o Caratuvense fez uma grande exibição no segundo tempo e mostrando excepcional preparo físico. A equipe não se intimidou com a torcida e nem com a tradição do América e impôs seu ritmo de jogo garantindo os primeiros pontos fora de casa e dando um passo decisivo para sua classificação na chave sul. O Caratuvense volta a campo dia 11 de agosto recebendo o Corinthians aqui em Campo Largo e depois recebe dia 18 o Palmeira aqui, encerrando sua participação no primeiro turno. No segundo turno o Caratuvense estréia contra o América, jogando em casa e depois sai dia 1. de setembro para jogar com o Corinthians e também joga fora contra o Palmeira, possivelmente já com sua classificação garantida.

Os detalhes do jogo

Dia: 04 de agosto

Local: Estádio Miro de Freitas (Ponta Grossa)

Primeiro tempo: 0x0

Segundo tempo: América 1 Caratuvense 3, gols de Dedinho para o América e Márcio, Tille e Nei para a Caratuvense.

Juiz: Ivo Antonio Rodrigues, auxiliado por Passos Alves e Frederico Alves.

Equipes: CARATUVENSE: Agostinho, Casemiro, Marção, Marção e Ito; Tiami, Nei e Zequinha; Márcio, Tille (Tião) e Ivanil. AMÉRICA: Edilson, Oromar, Dalton, Toninho e Marcelo; Batata, Jackson e Camargo; Cesinha, Dedinho e Nilsom.

Escritório de Advocacia

R: Xavier da Silva, 1.208 - Fone: 292-3126
Campo Largo - Pr

O METROPOLITANO

Campo Largo, 23/08 a 06/09 Ano 1991 A SERVIÇO DA COMUNIDADE N.º 191 - ANO VIII - Cr$ 160,00

"Sururu" na Câmara continua

A Câmara Municipal de Campo Largo, nas suas duas últimas sessões, foi palco de acirradas discussões entre o grupo de oposição, que tem 3 vereadores, e o de situação, composto de 8 membros aliados à prefeitura.

Depois que o vereador Raul Negrão cobrou a denúncia de corrupção feita no passado por Darci Andreassa, contra vereadores "que travestidos de anjos" estariam recebendo parte da verba de representação, que só caberia ao então presidente da mesa, Dilço Cruzara, os ânimos se acirraram. Para cobrar a denúncia, Raul Negrão se baseou em uma ata da própria Câmara onde constam declarações de Sebastião Moreira, Confessando-se recebedor da verba "para fundo partidário, mas só até 2 meses atrás."

A resposta da situação foi rápida: não só Moreira apresentou como prova de sua inocência uma certidão escrita por ele mesmo e assinada pelo autor da denúncia, atual presidente Darci Andreassa como o mesmo Moreira apresentou uma denúncia assinada por duas pessoas contra Raul Negrão.

A denúncia contra Raul Negrão, ter vendido material à Cocel, foi votada e aceita sem qualquer discussão. O fato causou grande transtorno à sessão, já que o vereador José Antônio Rossoni não aceitou a forma que foi conduzida a votação. Ele pediu para falar. O presidente Darci Andreassa não permititu. Rossini insistiu, dizendo que seria absurdo votar qualquer matéria sem discutí-la. O presidente Andreassa cassou a palavra de Rossoni, e colocou a matéria em votação. O vereador inconformado explicou depois que queria fazer valer seu direito à palavra, já que não admitia que fosse votada a aceitação de uma denúncia contra um vereador sem sequer conhecerem o conteúdo da denúncia.

Rossoni prosseguiu discursando, durante e após a votação. Protestava contra "o autoritarismo, a irresponsabilidade da Mesa, a cassação da palavra de um representante do povo". O presidente então mandou que um assessor telefonasse para o "Bira". Depois de alguns momentos, a Polícia Militar chegava à Câmara a pedido de Andreassa, que declarou que "foi para manter a ordem" que solicitou a presença da PM.

Andreassa, por sua vez, disse que gostaria que Rossoni fosse detido, mas que depois concordou que ele fosse para casa. Visivelmente perturbado, declarou que estudaria no dia seguinte uma forma de punição ao vereador. Finalizando, exigiu que suas declarações fossem publicadas "direitinho" neste jornal, por que assim "a imprensa sempre será bem-vinda".

Menos de uma hora depois, José Antonio Rossoni dirigiu-se à delegacia da Polícia Civil e registrou o ocorrido, já que, como vereador e cidadão tem assegurado seu direito de emitir opiniões sem ser punido por isso, e não pode ser preso, ou mesmo "escoltado" apenas "por não concordar com as manobras do grupo de situação."

O fato teve ampla repercussão em toda a imprensa do Estado, já que Rossoni quase tornou-se o primeiro preso político depois da ditadura militar. (Pág. 3).

Negrão: "Não vão me intimidar!"

"Acho muito estranho que queiram caçar o meu mandato porque a empresa que eu sou sócio vendeu para a Cocel. Isso não era novidade. A venda foi feita em 1989 e todos os vereadores sabiam. Porque só agora, depois que denunciei o pagamento ilegal de verbas parà certos vereadores, este tipo de denúncia vem à tona? Isso é muito estranho:, declarou o vereador Raul Negrão. Para o vereador, o que está acontecendo é algo muito simples. -"Querem me intimidar com este tipo de coisa. Não vão conseguir. Denunciei corrupção e vou continuar denunciando", afirmou.

A denúncia de venda de produtos feita em 1989 da empresa que o vereador Raul Negrão é sócio foi aposentado à Câmara Municipal, que mesmo sem analisar o conteúdo da denúncia, acatou prontamente. As duas pessoas que formularam a denúncia contra Negrão são Airton Miranda e Cesar Adalberto Vidal. Segundo o vereador José Antônio Rossoni, Airton Miranda é um empreiteiro que trabalha para a prefeitura sem concorrência. Só a base de cartas convites. Recentemente, a empresa de Airton Miranda teve o seu contrato com a prefeitura renovado. Já Cesar Adalberto Vidal é suplente de vereador e seu irmão exerce um cargo de confiança na prefeitura municipal. Para Rossoni, houve maracutaia nesta denúncia. "Ela tem origem viciada. Foi fabricada aqui dentro da própria Câmara Municipal. Fizeram um três cantos. Aliás um quatro cantos contra Negrão. Tinha até um quinto sentado na secretaria da Câmara". Nenhum vereador presente à sessão questionou as acusações de Rossoni. Uma CPI foi montada para analisar o caso. (Pág. 3).

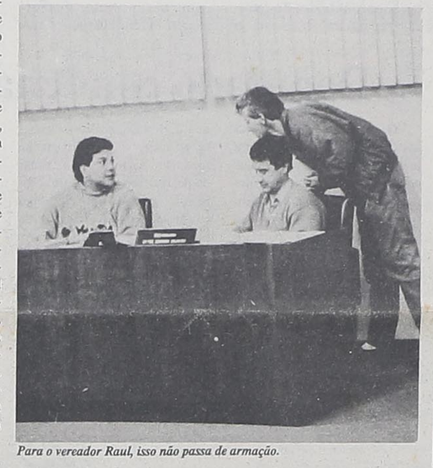

Para o vereador Raul, isso não passa de armação.

EDITORIAL

Quando um jornal incomoda

Lembro-me ainda do tempo em que um simples fio de bigode bastava para fazer valer um contrato ou uma aposta. No mundo de hoje, nem declaração com a própria assinatura dos envolvidos serve mais. Negam-se fatos com a maior cara de pau e ainda por cima querem pôr a culpa em quem está cumprindo o seu papel.

Primeiro foi o vereador Sebastião Moreira, denunciado pelo vereador Raul Negrão por corrupção, que afirmou em sessão na Câmara Municipal que nem tudo o que é discutido pela Casa deve ser levado ao conhecimento da população de Campo Largo. Para o vereador um jornal só interessa quando bajula e não quando fala a verdade.

Agora foi a vez do ex-presidente da Câmara Municipal, Dilço Cruzara, também envolvido na denúncia de corrupção, afirmar na mesma Câmara Municipal que este jornal estaria assessorando politicamente determinadas pessoas. Sem dar nomes aos bois, não diz de que forma isso é feito. Não passando de uma avaliação levina, de quem não tem como se defender e por isso tenta desviar a atenção da nossa sociedade.

O jornal "O Metropolitano" reafirma seu compromisso com a verdade e disso faz sua condição de existir. Não vamos nos calar mesmo enfrentando a incompreensão de parte da classe política de Campo Largo, apreciadora do silêncio cúmplice, das meias-verdades, dos conchavos e dos acertos políticos. Se é verdade que a Câmara Municipal do nosso município virou um circo, não é nossa culpa. Como agente da comunicação nos atemos a levar o espetáculo para a população. Jamais vamos compactuar, jamais seremos cúmplices ou atores deste triste espetáculo. Nosso papel é levar a informação ao povo. Cabe a ele julgar.

Mesmo às vezes coagidos, como foi o caso da última sessão da Câmara Municipal em que o presidente do Legislativo interrompeu a sessão para inibir a atuação do jornalista fotográfico deste veículo de comunicação. "Tá tirando foto porque me acha bonito", indagou Darci Andreassa. O mesmo Darci Andreassa que chamou a polícia para reservar questões políticas. Incapaz de resolver os problemas da Casa quer descontar esta incapacidade num profissional que estava ali cumprindo com o seu dever. Aliás, como todos naquela Casa deveriam fazer. Não vamos admitir discriminações nem privilégios para nenhum jornal. A população de Campo Largo quer ser informada do que se passa no Legislativo e nós não abrimos mão dessa missão. Fira a quem ferir.

Haroldo Wöhl

Prova de Moreira é documento que ele mesmo bateu

Raul Negrão pediu esclarecimentos à Câmara sobre a distribuição de verbas de representação, que só cabem ao presidente. A certidão, que segundo Sebastião Moreira, prova sua inocência, foi redigida pelo secretário da Câmara que é o próprio Sebastião Moreira. A certidão é assinada pelo presidente da Câmara Municipal de Campo Largo, Darci Andreassa, que declarou, na penúltima sessão que "a verba é do presidente e ele faz o que quiser com ela, já que não é do povo". O mesmo Andreassa que assina a certidão foi quem denunciou a divisão da verba e provocou a confissão de Moreira.

CÂMARA MUNICIPAL DE CAMPO LARGO
ESTADO DO PARANÁ

C.E.R.T.I.D.Ã.O

CERTIFICO em atendimento ao pedido do vereador RAUL DA LUZ NEGRÃO, datado de dezoito de junho de um mil novecentos e noventa e um, respondendo às perguntas ali formuladas: Ele: à primeira pergunta, qual ou quais os ilustres vereadores, além do Senhor Sebastião Moreira, que recebeu ou receberam a referida verba? Resposta: Entendendo-se a pergunta como sendo referente à verba de representação, certifica que somente o PRESIDENTE é em efetivo exercício do cargo é que [a] sua verba de representação. À segunda pergunta de "qual o fundamento legal para o pagamento de tal verba"; certifica-se que a resolução nº 31 de quinze de dezembro de um mil novecentos e oitenta e oito, em seu art. 39, § 2º diz: " O Presidente terá direito, além dos subsídios a 50% (cinquenta) por cento da remuneração a título de verba de representação" à terceira pergunta de "qual o montante recebido a título desta rubrica, por cada um dos senhores vereadores, mês a mês e por quanto tempo"; Certifica-se que é a exata proporção de 50% (cinquenta por cento) exclusivamente ao Presidente do Poder Legislativo em efetivo exercício. À pergunta número quatro de " a quem e como foi prestado contas das despesas gastas em função desta verba", certifica que as contas do Poder Legislativo são prestadas anualmente ao Tribunal de Contas do Estado do Paraná com todos os documentos comprobatórios, tendo sido plenamente aprovadas. Quanto à pergunta de número cinco " qual a explicação legal para os termos - percentagens de verbas de representação e percentagem recebida, constante das atas transcritas", fica prejudicada por falta de dados contábeis e inexistência das mesmas. À sexta indagação "qual o fundo partidário beneficiado com a atitude do Senhor Sebastião Moreira e, se for o caso, pelos demais vereadores", certifica ser o assunto estranho, não dispondo este Poder Legislativo por inexistivo legal e moral de qualquer fundo partidário. Certifica finalmente que: não existindo a verba de representação para qualquer outros vereadores além do Presidente em efetivo exercício, não existe verba de representação ao vereador referido, inexistindo documentos de prestação de contas como consequência. Era o que se contém, sendo esta certidão, por mim Secretário datilografada e assinada pelo Presidente.

Gabinete da Presidência, em 21 de junho de 1991.

Darci Antonio Andreassa
Presidente

O arcebispo da Cúria Metropolitana, D. Pedro Fedalto, concedeu entrevista exclusiva a "O Metropolitano", contando sua infância em Campo Largo e seu trabalho com as vocações.

DE LEON

Som - Alarmes - Acessórios - Autoelétrica

RODAS ESPORTIVAS

AROS 13 e 14

Em 3 vezes (sem juros)

Rua Gonçalves Dias, 1240 - tel.: 392-1084
Campo Largo - Pr.

Largada da IV Prova Rústica de Balsa Nova. Quebra de recordes no masculino e no feminino movimenta a vida esportiva da cidade. Leia mais sobre Balsa Nova na pág. 4.

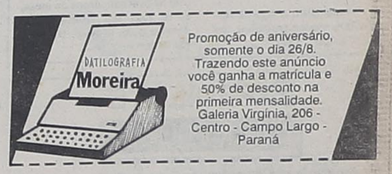

Promoção de aniversário, somente o dia 26/8. Trazendo este anúncio você ganha a matrícula e 50% de desconto na primeira mensalidade. Galeria Virginia, 206 - Centro - Campo Largo - Paraná

CASA DAS FLORES

está com uma promoção onde seus cruzados novos rendem mais, confira:

Cristais Blumenau com 30% de desconto à vista ou 20% em duas vezes

Bijouterias em geral com 20% de desconto

CASA DAS FLORES

Rua Domingos Cordeiro, 844 - Fone: 292-1859

Promoção válida até o dia 15 de setembro.

ACERVO HISTÓRICO MUNICIPAL DE CAMPO LARGO - PR