Colégio Kennedy comemora os 50 anos da CNEC

No último dia 3, às 19h00, o Colégio Kennedy festejou os 50 anos da sua entidade mantenedora na Campanha Nacional de Escolas da Comunidade (CNEC) com uma comemoração que reuniu alunos do colégio, convidados especiais, homenageados e toda alta direção nacional da CNEC, a direção paranaense, Gilberto Resende de Carvalho, professor João Calixto de Medeiros, João Michael Juker, Aldo Mesciros, Osmã Arruda e Rudson de Oliveira, a direção de Santa Catarina com as presenças de Mario Picoli e coronel Décio Lago. Estiveram ainda representando a direção do Rio Grande do Sul, Dirceu Kaider, as professoras Marlize Bonkaiper e Jadi Costa. De Brasília e Minas Gerais, Augusto Ferreira Neto e Felipe Tiago Gomes.

A solenidade teve início com a inauguração das novas dependências do Colégio, pelo fundador da entidade CNEG, professor Felipe Tiago Gomes. Agora, o Kennedy conta com três novas salas de aula, um laboratório de processamento de dados com capacidade para 10 micros, uma ampla sala de datilografia e um moderno e bem aparelhado laboratório de Ciência Físicas e Biológicas, com 150m2 de área útil distribuído em sala de aula, sala de preparação e sala de materiais.

Acrescentando um toque artístico no hall do auditório do colégio, o professor Felipe finalizou as inaugurações descerrando um quadro que retrata a sua pessoa, pintado pelo paranaense Antônio Macedo. A noite foi abrilhantada após as atividades oficiais, pela apresentação do coral "Os Meninos Cantores", da Escola Juventude na mostra de peças musicais, que emocionou a platéia.

Na oportunidade, foram homenageados com um diploma de Honra ao Mérito Carlos Jerônimo Zanlorenzi, Antônio Eulógio de Oliveira, Emídio Pianaro (homenagem póstuma), Antônio Cezar Torres, Afonso P. Guimarães e Antônio Valdemar Savio, pessoas de grande valor e estima para a entidade pelo relevante apoio dispensado ao passar dos anos.

Exemplo de esforço, modernidade e organização, o Colégio Kennedy está de parabéns, pela sua longa data a serviço de Campo Largo e pelo grande desempenho na educação e na cultura.

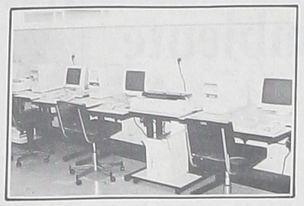

Sala de processamento de dados

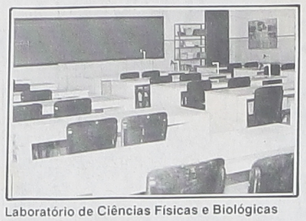

Laboratório de Ciências Físicas e Biológicas

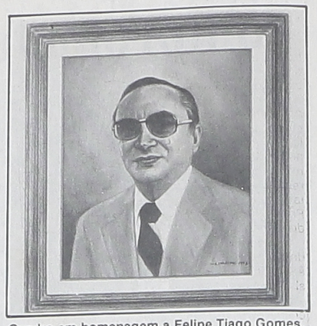

Quadro em homenagem a Felipe Tiago Gomes, pintado por Antonio Macedo

Prefeitura Municipal de Balsa Nova

ESTADO DO PARANÁ

MUNICIPIO DE BALSA NOVA — BALANCETE FINANCEIRO — Junho-93

RECEITA		DESPESA	
ORDINARIA		**ORDINARIA**	
RECEITAS CORRENTES		FUNCOES DE GOVERNO	
		LEGISLATIVA	256.698.879,44
RECEITA TRIBUTARIA	779.180.932,31	JUDICIARIA	0,00
RECEITA DE CONTRIBUICOES	0,00	ADMINISTR.E PLANEJAMENTO	1.233.995.677,09
RECEITA PATRIMONIAL	72.369.320,45	AGRICULTURA	35.952.866,09
RECEITA AGROPECUARIA	0,00	COMUNICACOES	0,00
RECEITA INDUSTRIAL	0,00	DEFESA NAC.SEG.PUBLICA	18.325.000,00
RECEITA DE SERVICOS	31.678.000,00	DESENVOLVIMENTO REGIONAL	0,00
TRANSFERENCIAS CORRENTES	6.971.429.693,21	EDUCACAO E CULTURA	2.334.249.140,71
OUTRAS RECEITAS CORRENTES	125.464.488,29	ENERGIA RECUR.MINERAIS	0,00
		HABITACAO E URBANISMO	741.194.326,24
RECEITAS DE CAPITAL		IND.COMERCIO SERVICOS	0,00
		RELAC.INTERIORES	0,00
OPERACOES DE CREDITO	0,00	SAUDE E SANEAMENTO	1.455.394.799,36
ALIENACAO DE BENS	0,00	TRABALHO	2.863.400.277,45
TRANSFERENCIAS CAPITAL	1.021.747.494,55	ASSISTENCIA PREVIDENCIA	739.612.047,25
OUTRAS RECEITAS CAPITAL	0,00	TRANSPORTE	0,00
	8.992.859.939,72		9.992.021.452,01
EXTRAORCAMENTARIA		**EXTRAORCAMENTARIA**	
		RESTOS A PAGAR	0,00
		SERVICO DA DIVIDA A PAGAR	0,00
CONTAS A PAGAR	2.942.256.304,10	CONTAS A PAGAR	1.999.174.305,94
RESTOS NP TESOURARIA	0,00	RESTOS NP TESOURARIA	0,00
CONSIGNACOES	294.914.327,54	CONSIGNACOES	291.811.140,56
CAUCOES	0,00	CAUCOES	0,00
COMPENSOS	12.578.747,00	COMPENSOS	0,00
OUTRAS OPERACOES	54.838.058,77	OUTRAS OPERACOES	43.366.240,14
	3.304.587.437,41		2.334.353.495,74
SALDO ANTERIOR		**SALDO ATUAL**	
CAIXA	4.509.227,45	CAIXA	7.214.443,79
BANCOS	542.455.228,78	BANCOS	615.780.588,20
	546.964.456,23		622.994.931,99
TOTAL	12.759.372.097,36	TOTAL	12.759.372.099,73

IOBL BATHER

OSVALDO VANDERLEI COSTA
PREFEITO MUNICIPAL

D E C R E T O Nº 602

Data:- 12 de Julho de 1.993.-

Sumula:- Abre credito suplementar no valor de Cr$.... 12.900.000.000,00 (doze bilhoes e novecentos milhoes de cruzeiros).

O PREFEITO MUNICIPAL DE BALSA NOVA, ESTADO DO PARANÁ, usando das atribuições que lhe são conferidas por Lei e tendo em vista o contido na Lei Federal nº 4230/64 e Lei Municipal nº 244/92,

D E C R E T A

Art° 1º - Fica aberto um credito suplementar no valor de cr$ 12.900.000.000,00 (doze bilhoes e novecentos milhoes de cruzeiros), nas seguintes dotações:

03.01. DA-ADM.CERAL	
15824922.22. Resgate Inss/Fgts/Pasep	
0690.4354.00. Outras Amortizações	400.000.000,00
04.01. SMOS-ADM.CERAL	
1376447[illegible].13. Ampliação da Rede de Água	
0920.4110.00. Obras e Instalações	300.000.000,00
05.01. DEC-ADM.CERAL	
DA61021[illegible].15. Construção de Escolas	
0960.4110.00. Obras e Instalações	12.000.000.000,00
07.01. CESEM	
15814862.48. Aux.Entidades Sociais	
1560.3231.00. Subvenções Sociais	200.000.000,00
TOTAL.....	12.900.000.000,00

Art° 2º - Para dar cobertura ao credito aberto no artigo anterior sera indicada como recurso na forma do disposto no artigo 43 § 1º, inciso III, da Lei Federal nº 4320 de 17 de março de 1.964, redução no montante de (R$) ..... 12.900.000.000,00 (doze bilhões e setecentos milhões de cruzeiros), nas seguintes dotações:

03.01. DA-ADM.CERAL	
03070212.16. Manut. do Deptº Adm.	
0330.3131.00. Remuneração de Serv.Pessoais	500.000.000,00
04.01. SMOS-ADM.CERAL	
1057316[illegible].12. Const. de Casas Populares	
0720.4110.00. Obras e Instalações	1.500.000.000,00
10582231.05. Pavimentação de Ruas	
0760.4110.00. Obras e Instalações	1.000.000.000,00
10582231.06. Galerias de Águas Pluviais	
0770.4110.00. Obras e Instalações	700.000.000,00
16885341.07. Reequipar Unidade	
0930.4120.00. Equip. e Mat.Permanente	4.000.000.000,00
05.01. DEC-ADM.CERAL	
08462281.20. Conclusão Ginasio Esp.	
1250.4110.00. Obras e Instalações	2.700.000.000,00
0848(881).18. Reequipar Unidade	
1340.4120.00. Equip. e Mat.Permanente	400.000.000,00
06.01. DSAS-ADM.CERAL	
15810251.22. Construção Postos de Saúde	
1440.4110.00. Obras e Instalações	100.000.000,00
TOTAL.....	12.900.000.000,00

Art° 3º - Este Decreto entrará em vigor na data de sua publicação, revogadas as disposições em contrario.

Edifício da Prefeitura Municipal de Balsa Nova, em 12 de Julho de 1.993.-

OSVALDO VANDERLEI COSTA
Prefeito Municipal

D E C R E T O Nº 603

Data:- 23 de julho de 1993.

O PREFEITO MUNICIPAL DE BALSA NOVA, Estado do Paraná, usando das atribuições que lhe são conferidas por Lei, e, especialmente tendo em vista a autorização legislativa contida no artigo 27 da Lei Municipal nº 139/A de 02.05.86 e a elevação de níveis salariais regionais da Legislação Federal em vigor,

D E C R E T A:

Art. 1º:- Os valores dos níveis salariais e de renumeração dos servidores da municipalidade ficam reajustados a partir de 1º de julho de 1993, em 20% (vinte por cento), de conformidade com este Decreto.

Art. 2º:- O índice de reajuste previsto neste Decreto, incide sobre os vencimentos dos servidores municipais referente ao mês de junho de 1993.

Edifício da Prefeitura Municipal de Balsa Nova, em 23 de julho de 1993.

OSVALDO VANDERLEI COSTA
Prefeito Municipal

"E X T R A T O C O N T R A T U A L"

CONTRATO Nº 016/93 - Construção em alvenaria 119 m²

CONTRATANTE - Município de Balsa Nova

CONTRATADO - Losango Construções S/C Ltda.

OBJETO - Execução de obras de duas residências c/ 59,50m² em anexo a Escolas Municipais.

VALOR - Cr$570.000.000,00 (quinhentos e setenta milhões de cruzeiros)- total.

PRAZO - 30 dias, contados da emissão da ordem de serviços.

RECURSOS - Dotação Orçamentaria 08420882.38 -4110.00

Balsa Nova, 22 de junho de 1993.

OSVALDO VANDERLEI COSTA
Prefeito Municipal

P O R T A R I A Nº 141/93

Data:- 30 de julho de 1993.

O PREFEITO MUNICIPAL DE BALSA NOVA Estado do Paraná, no uso das atribuições que lhe são conferidas por Lei.

R E S O L V E:

Art. 1º:- Exonerar, a pedido, a servidora AGDA CAMBI, brasileira, solteira, portadora da CTPS nº 76829, serie 0032, ocupante do Cargo de "Dentista" Ref. 62, do Quadro de Pessoal Permanente da Municipalidade, no qual está enquadrada através da Portaria nº 184/91 de 02.09.91, a partir de 30.07.93.

Art. 2º:- Esta Portaria, revogadas as disposições em contrario, entrará em vigor na data de sua publicação.

Edifício da Prefeitura Municipal de Balsa Nova, em 30 de julho de 1993.

OSVALDO VANDERLEI COSTA
Prefeito Municipal

P O R T A R I A Nº 142/93

Data:- 30 de julho de 1993.

O PREFEITO MUNICIPAL DE BALSA NOVA, Estado do Paraná, no uso das atribuições que lhe são conferidas por Lei,

R E S O L V E:

Art. 1º:- Exonerar, a pedido, o Servidor SERGIO ROBERTO DUBIELA, brasileiro, solteiro, portador da Carteira de Trabalho nº 19174 serie 562, ocupante do cargo de "Motorista", Ref.30, do Quadro de Pessoal Permanente da Municipalidade, no qual está enquadrado através da Portaria nº 89/91 de 24.06.91, a partir de 30.07.93.

Art. 2º:- Esta Portaria, revogadas as disposições em contrário, entrará em vigor na data de sua publicação.

Edifício da Prefeitura Municipal de Balsa Nova, em 30 de julho de 1993.

OSVALDO VANDERLEI COSTA
Prefeito Municipal

P O R T A R I A Nº 143/93

Data:- 30 de julho de 1993.

O PREFEITO MUNICIPAL DE BALSA NOVA, Estado do Paraná, no uso das atribuições que lhe são conferidas por Lei,

R E S O L V E:

Art. 1º:- Fica exonerado o Servidor ALMIR JORGE SALMOREA, do cargo de Provimento em Comissão de "Chefe de Seção", ref. 33, nomeado através da Portarie nº 124/93 de 14.06.93, a partir de 30 de julho de 1993.

Art. 2º:- Esta Portaria, revogadas as disposições em contrario, entrará em vigor na data de sua publicação.

Edifício da Prefeitura Municipal de Balsa Nova, em 30 de julho de 1993.

OSVALDO VANDERLEI COSTA
Prefeito Municipal

P O R T A R I A Nº 144/93

Data:- 30 de julho de 1993.

O PREFEITO MUNICIPAL DE BALSA NOVA, Estado do Paraná, no uso das atribuições que lhe são conferidas por Lei,

R E S O L V E:

Art. 1º:- Exonerar, a pedido, a servidora MARIA ELISA FRANÇA, brasileira, solteira, portadora da CTPS nº 29307, série 00032, ocupante do cargo de "Professora", Ref.20 do Quadro de Pessoal Permanente da Municipalidade, no qual está enquadrada através da Portaria nº 43/92 de 01.04.92, a partir de 30 de julho de 1993.

Art. 2º:- Esta Portaria, revogadas as disposições em contrário, entrará em vigor na data de sua publicação.

Edifício da Prefeitura Municipal de Balsa Nova, em 30 de julho de 1993.

OSVALDO VANDERLEI COSTA
Prefeito Municipal

P O R T A R I A Nº 145/93

Data:- 30 de julho de 1993.

O PREFEITO MUNICIPAL DE BALSA NOVA, Estado do Paraná, no uso das atribuições que lhe são conferidas por Lei,

R E S O L V E:

Art. 1º:- Fica exonerada a Servidora LOURIS DA PIEDADE SÁVIO, do cargo de Provimento em Comissão de "Diretor Adjunto", Ref. 61, nomeada através da Portaria nº 133/93 de 1º de julho de 1993, a partir de 30 de julho de 1993.

Art. 2º:- Esta Portaria, revogadas as disposições em contrário, entrará em vigor na data de sua publicação.

Edifício da Prefeitura Municipal de Balsa Nova, em 30 de julho de 1993.

OSVALDO VANDERLEI COSTA
Prefeito Municipal

Porto Amazonas PARA UM NOVO TEMPO

Após seis meses de mandato, prefeito e Câmara de Vereadores conseguem dar a arrancada que o município desejava.

O prefeito Leonaldo Gomes da Costa, apesar da crise financeira pela qual atravessa a Prefeitura, continua atendendo os necessitados. São cadeiras de roda e cobertores para os carentes, a Assistência Social é feita em conjunto com a LBA e a Provopar municipais e Câmara de Vereadores.

O estilo do prefeito Leonaldo é admirado pela população e é isto que ele gosta de fazer, assistência às pessoas carentes.

Os portoamazonenses o escolhem pela quarta vez, são quatro mandatos, eleito pela população que o acompanha há mais de vinte anos, obtendo com destaque no último pleito, mais de 72% dos votos de seu município.

Salienta que em relação às obras do Colégio Coronel Amazonas, "se Deus quiser, serão iniciadas dentro de um prazo de 10 dias; o calçamento, a cancha de esportes e outras pequenas obras já foram realizadas ou estão em andamento, após a reforma total dos maquinários". O prefeito Leonaldo gosta de destacar que se repetir 83/88 já terá roalizado uma excelente administração, pois os tempos mudaram e a coisa pública está muito difícil, basta ver o noticiário. Sendo um temente a Deus gosta de frisar: Se Deus é por nós! Quem é contra nós?

Batalhão da 3ª Cia comemora seu 2º aniversário em Campo Largo

Realizou-se no último dia 30, na sede campestre da Lorenzetti o jantar em comemoração ao 2º aniversário de instalação da 3ª Companhia de Polícia Militar de Campo Largo.

Em meados de 1980 iniciaram-se os trabalhos da Polícia na cidade, com um pelotão apenas para dar segurança à população. Frente às necessidades de maior segurança, em 91 implantou-se a 3ª Companhia do 17º Batalhão Metropolitano por um decreto-lei datado de 10 de julho de 90, em uma sede própria próximo ao Sesc. Atuando em caráter preventivo e repressivo, a Polícia Militar denota ter um grande apoio da comunidade. Conta hoje com 4 viaturas para atender Campo Largo e também Balsa Nova, com o desempenho de 61 policiais.

Dentre as diversas operações que a polícia vem realizando em Campo Largo, a minorização das ocorrências em bares e danceterias vem sendo uma das prioridades, as blitz de trânsito são alvo da ação pela segurança, principalmente quanto aos menores no volante, contando sempre com o apoio da Polícia Civil.

Frente à Companhia desde sua instalação em Campo Largo, o capitão Sandoval H. Ribas, ressalta a necessidade da colaboração da Prefeitura Municipal em especial com o termo de operação mantido para que haja uma maior coordenação de ações, bem como a melhoria dos trabalhos desenvolvidos. O prefeito Emídio Pianaro Jr. e o comandante da Polícia da capital, coronel Sergio Itamar Alves, seguidos do major Arantes, comandante do 17º Batalhão da Polícia Militar expressaram grande interesse pela segurança de Campo Largo e Balsa Nova. Estiveram também presentes vários oficiais, autoridades e empresários locais.

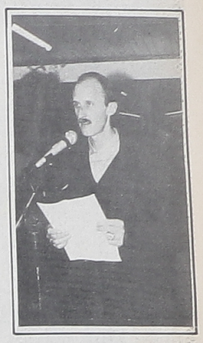

Chapa Um toma posse no SMMCL

Eleita em 31 de maio, a Chapa Um tomou posse no Sindicato do Magistério Municipal de Campo Largo, no último dia 31/07. A transmissão foi realizada na sede recém-construída, na Rua Rodolfo Castagnoli. Esta sede, por sinal, foi erguida nos últimos sessenta dias e ainda está em fase final de acabamento, em terreno doado pela prefeitura de Campo Largo.

Ao assumir a presidência, a professora Liete Sávio Peretto ressaltou a importância do trabalho a ser executado e o professor deverá se sentir a vontade que a diretoria irá procurar a reconquista do perdido. Foi apresentado o advogado Mário Andreassa para acompanhar o trabalho jurídico necessário para a classe do Magistério Municipal. O professor Antonio Angelo Ribeiro, que deixa o sindicato, enfatizou os baixos salários que o magistério municipal vem recebendo apesar das promessas feitas.

A nova diretoria está atendendo no Colégio Estadual Macedo Soares, no horário escolar, pois as novas instalações não oferecem condições de uso e atendimento adequado aos professores, foi o que afirmou a nova presidente.

O local é muito úmido, não oferece nenhuma segurança e como não está concluída, falta muitos detalhes que constam do projeto original, afirmam os professores que assumem os destinos da classe municipal.

A nova diretoria do MMCL, lideraa pela profesora Liete Peretto

Agentes de Saúde de Palmeira participam de treinamento

Uma das principais preocupações do diretor do Departamento de Serviço Social e Saúde da Prefeitura de Palmeira, o médico sanitarista Sívio Kenji Kanemoto, está voltada para a formação dos funcionários, com uma constante atualização. Sílvio acha que a saúde pública não envolve somente o atendimento médico, mas também ações eficazes profiláticas em imunização, higiene e, ainda, técnicas específicas em várias atividades. Assim, como o Departamento de Serviço Social e Saúde entende ser imprescindível a atualização, bem como a reciclagem de pessoal, proporcionou no último dia 29, treinamento dos auxiliares de enfermagem e agentes de saúde, que atuam tanto na cidade como no interior do município.

As orientações do treinamento de atualização foram repassadas pela enfermeira-padrão Silvana Schwartz, da 3ª Regional de Saúde de Ponta Grossa. O treinamento aconteceu em dependências do Centro de Saúde de Palmeira.

CONFERÊNCIA

Outra iniciativa que está sendo organizada pelo Departamento de Serviço Social e Saúde da Prefeitura de Palmeira é a Conferência Municipal de Saúde. O evento ainda não tem data definida para acontecer, mas já vem ganhando as preocupações do diretor do Departamento e funcionários.

Também faz parte das preocupações do DSSS o fornecimento de medicamentos básicos para a população. Mesmo com a crise no preço e na produção dos medicamentos, o DSSS estará fazendo licitação para a compra de medicamentos na rede básica de saúde.

Guarauninha ganha sistema de abastecimento de água

A localidade de Guarauninha, no interior do município de Palmeira, terá inaugurado hoje (06), o seu sistema de abastecimento de água. Com isto, a água tratada vai chegar a 60 famílias daquela localidade, graças aos esforços conjuntos da Prefeitura de Palmeira e da Sanepar. O sistema é composto de poço artesiano, reservatório com capacidade para 10 metros cúbicos de água, kit de tratamento, conjunto motobomba e a rede de distribuição, com mais de 5 mil metros de extensão.

Ao ato de inauguração do sistema de abastecimento de água em Guarauninha devem estar presentes autoridades municipais, entre eles o prefeito e o vice-prefeito de Palmeira, Altamir Sanson e José Przybysewski, e autoridades estaduais, havendo a possibilidade da presença do governador Roberto Requião e a presença certa do presidente da Sanepar, Stênio Jacob. A inauguração acontece às 16 horas e depois será realizado baile popular.

SANEAMENTO

Ainda no dia 6, em Guarauninha, está prevista a realização do 1º Evento em Saneamento Básico, destinado a moradores da região de Guarauninha. O evento terá abertura às 9 horas, seguindo-se de debates sobre tratamento de água, proteção de fontes, módulos sanitários, verminoses, teníase, cisticercose, agrotóxicos e higiene. Estarão participando dos debates o médico sanitarista e diretor do Departamento de Serviço Social e Saúde da Prefeitura de Palmeira, Silvio Kenji Kanemoto, e o médico veterinário Ivandir Borges, do Centro de Saúde de Palmeira.

Câmara Municipal de Palmeira

A Câmara de Vereadores de nosso município realizou, a sua 1ª Sessão Ordinária do 2º Período Legislativo, da 11ª Legislatura, tendo na Presidência o Vereador Henrique Daniel Leobet e secretariada pelos Vereadores Celço Vantroba e Otávio Ferreira Martins, presentes todos os demais Srs. Vereadores titulares.

Nesta sessão, foram recebidas as seguintes matérias: da Prefeitura Municipal o Projeto de Lei nº 1.783 que Autoriza o Poder Executivo a contratar operação de crédito com o Banco do Estado do Paraná S/A, através do FDU - Fundo Estadual de Desenvolvimento Urbano, para execução das obras e serviços integrantes do Programa Estadual de Desenvolvimento Urbano-PEDU, e dá outras providências, o qual foi encaminhado para a Comissão de Economia, Orçamento, Finanças e Fiscalização, dar a devida análise e Parecer; do vereador Celço Vantroba, Presidente da Comissão de Legislação, Justiça e Redação, Emendas ao Projeto de Lei nº 1775 que Altera a Organização Administrativa da Prefeitura Municipal estabelecida pela Lei nº 1.169, de 20.01.86 e dá outras providências, e da mesma Comissão, Parecer favorável à aprovação da matéria desde que acatadas as emendas; do Vereador Celço Vantroba, Emendas do Projeto de Lei nº 1777, que Concede incentivos a empresas que se instalarem em Zonas Industriais do Município e dá outras providências e da mesma Comissão de legislação, Justiça e Redação. Parecer favorável a aprovação do Projeto, desde que aprovadas as emendas; da Comissão de Economia, Orçamento, Finanças e Fiscalização, Parecer favorável a aprovação do Projeto de Lei nº 1777, desde que acatadas as emendas propostas na Comissão de Legislação, Justiça e Redação; da vereadora Solange Vera Bacila Acras, Requerimento à Presidência da Casa para que encaminhe expediente ao Departamento Nacional de Estradas de Rodagem - DNER, solicitando autorização para arruamento na última rua da Vila Elias Farajala Bacila, segmento da repetidora de TV; do Vereador Sebastião Barausse, Indicação nº 097/93, ao Sr. Prefeito Municipal que determine ao Setor competente a colocação de placas indicativas em todas as vias de acesso do interior do Município, contendo o nome das localidades e a distância; do Vereador José Czelusniak, Indicação nº 098/93 ao Sr. Prefeito Municipal que determine ao Setor de Serviços Rodoviários o cascalhamento da estrada que liga Pinheiral de Baixo a Moinho da Várzea, passando pelas propriedades das famílias Visbiski, Odair Wendler Gilmar Costa, Lori de Paula, Alcione de Paula e Francisco Chebeovec, dos vereadores Amadeu Mário Margraf e José Czelusniak, Indicação nº 09/93, ao Sr. Prefeito que determine ao Setor de Obras, a construção de sanitários públicos na Praça Mal. Floriano Peixoto e Domingos Teodorico de Freitas, nesta cidade; do vereador José Czelusniak, Indicação nº 100/93, ao Sr. Prefeito Municipal que veja da possibilidade da colocação de semáforos nos cruzamentos das vias mais movimentadas de nossa cidade, tais como Praça Mal. Floriano Peixoto, rua Conceição esquina com a Barão do Rio Branco e Pedro Scherer; do mesmo vereador, Indicação nº 101/93, ao Sr. Prefeito Municipal que em entendimentos com o DER veja da possibilidade da colocação de abrigo para pessoas na PR-101, na localidade de Mandaçaia e Pinheiral de Cima, na entrega para a localidade de Passo do Tio Paulo; do mesmo Vereador, Indicação nº 102/93, ao Sr. Prefeito Municipal que determine ao Setor competente, a colocação de luminárias no trevo que dá acesso à cidade de Ponta Grossa, desta cidade; da Vereadora Solange V. B. Acras, Indicação nº 103/93, ao Sr. Prefeito Municipal que determine ao Setor de Obras da Prefeitura a limpeza do mato na Vila Elias Farajala Bacila, ou que notifique os proprietários de lotes não edificados, para que providenciem o serviço da mesma Vereadora, indicação nº 104/93, ao Sr. Prefeito Municipal que determine ao Departamento de Obras da Prefeitura a colocação de milhas e o fechamento de valetas na rua Eugênio C. dos Santos, na Vila Elias Farajala Bacila; da mesma Vereadora, Indicação nº 105/93, ao Sr. Prefeito Municipal que gestione junto à Sanepar, o serviço de manilhamento para esgoto às margens do rio Monjolo, ao longo da rua Dr. Moisés Marcondes; da mesma Vereadora, Indicação nº 106/93, ao Sr. Prefeito Municipal que determine ao Setor de Serviços Rodoviários o patrolamento do antigo leito da estrada de ferro na Vila Monjolo, seu cascalhamento e se possível, melhorias no setor de saneamento; da mesma Vereadora, Indicação nº 107/93, ao Sr. Prefeito Municipal que estude junto ao Departamento de Saúde, a possibilidade da permanência de uma ambulância durante a noite, no hospital de plantão, facilitando assim, maior presteza e eficiência nos atendimentos de emergência; do Vereador Otávio Ferreira Martins. Indicação nº 108/93, ao Sr. Prefeito Municipal que veja da possibilidade de transferir o PS-Posto de Serviço Telefônico do Armazém dos Barausse para a residência da sra. Darci dos Santos Vasco, na localidade de Queimadas, neste Município.

Na Ordem do Dia, foram aprovadas, por unanimidade de votos dos Srs. Vereadores, as seguintes matérias, pela ordem:

em discussão única, as emendas ao Projeto de Lei nº 1775 e 1777, os Pareceres da Comissão de Legislação, Justiça e Redação aos Projetos 1775 e 1777 e da Comissão de Economia, Orçamento, Finanças e Fiscalização, o Parecer ao Projeto de Lei nº 1777 e em 1º turno, os Projetos 1775 e 1777 com as emendas aprovadas anteriormente.

Foi também aprovada pela unanimidade de votos dos Srs. Vereadores, a proposta da Presidência da Casa para que a próxima Sessão seja realizada no bairro da Vila Rosa. Assim, a Sessão Ordinária da Câmara Municipal será realizada na Associação de Moradores da Vila Rosa, no dia 09 (nove), a partir das 20 (vinte) horas, quando estarão sendo discutidos e votados os Projetos de Lei nºs 1775 e 1777 em 2º turno, o Parecer da Comissão ao Projeto de Lei nº 1783 e em 1º turno o mesmo Projeto e todas as Indicações e Requerimentos relatados no início deste noticiário.

Toda a comunidade está sendo convidada a prestigiar este evento o primeiro a realizar-se fora da Sede do Legislativo Municipal.

MANDA CHUVA
ATACADO E VAREJO
Rodovia do Café, Km 23, nº 2.640
Anexo Comércio de Cereais
Reinaldim Ltda. - (Ao lado da Autocecília)
Fone 292-1957 - Campo Largo - PR

CASA SOVIERZOSKI
TECIDOS - FERRAGENS - TINTAS
FOGÕES E UTILIDADES DOMÉSTICAS
Praça Atílio de Almeida Barbosa, 1957 - Fone 292-1323
Campo Largo - Paraná

ELETRÔNICA MIGUEL
Consertos de Televisores em Cores e Preto e Branco
Rua XV de Novembro, 3139 - Fone 292-4499
Campo Largo - PR

ARQUIVO HISTÓRICO MUNICIPAL DE CAMPO LARGO - PR