Plenário

CALÇAMENTO

O vereador Achilles Munaretto entrou com um requerimento solicitando que se proceda o revestimento asfáltico ou de pedras de paralelepípedos do trecho da Rua Estação de Enologia, compreendido entre as Ruas Quintino Bocaiúva e Francisco Xavier de Almeida Garret.

Munaretto salientou ainda que a população daquele trecho mostrou-se disposta, inclusive, em colaborar nas possíveis despesas. "O pedido se justifica também pois aquele trecho é muito utilizado por pessoas que demandam ao NIS - Núcleo Integrado de Saúde". O pedido foi aprovado.

IRREGULARIDADES NA DESAPROPRIAÇÃO

Foi feita a leitura do requerimento do vereador Carlos Augusto Weber que solicita a instalação de uma Comissão Especial de Inquérito, com a finalidade de apurar possíveis irregularidades ocorridas na desapropriação da Cerâmica Campo Largo.

Segundo o documento, essa reivindicação se deve a supostos desmandos praticados pela administração dos ex-prefeitos Newton Puppi e Carlos Zanlorenzi. Trata-se da desapropriação judicial de imóveis, que trouxe prejuízos financeiros altamente preocupantes à toda comunidade de modo a exigir uma investigação mais profunda da Casa de Leis para a apuração real junto ao Poder Executivo para serem tomadas as medidas necessárias. Diante do esforço pessoal do vereador Weber pede que seja constituída uma Comissão Especial de Inquérito para apuração dos fatos.

IRREGULARIDADES NA DOAÇÃO DE TERRENOS

Foi feita também a leitura do requerimento do vereador Pedro Barausse que solicita instalação de uma Comissão Especial de Inquérito com a finalidade de apurar possíveis irregularidades ocorridas na doação de terrenos municipais a várias empresas. Segundo o documento, o Legislativo autorizou a desapropriação de diversos lotes urbanos localizados no Itaqui para empresas, onde foi dado o prazo de três anos para o início de funcionamento de suas atividades industriais, sob a pena de reposição automática ao Poder Público. Ocorre que o prazo terminou e agora vários barracos foram montados naquele local ao invés de qualquer edificação industrial. Essa situação tem se agravado com a crescente invasão desordenada de populares com a demonstração evidente de desrespeito ao patrimônio e, portanto, pede que seja instalada uma comissão.

CEI PARA OS TRABALHOS DA CEI DO CEPAG

Foi feita ainda a leitura do requerimento do vereador Carlos Weber, que solicita a instalação de uma Comissão Especial de Inquérito, com a finalidade de apurar possíveis irregularidades ocorridas durante os trabalhos da Comissão Especial de Inquérito, criada para apurar irregularidades junto ao Centro de Promoção Agropecuária - Cepag. De acordo com o requerimento, foram consideradas as denúncias de que alguns vereadores pagaram importâncias significativas, inclusive em pagamento feito em dólar, para os auditores regularmente contratados mediante licitação pública, promovida pelo Legislativo, para assessorar tecnicamente a CEI do Cepag, evidenciando-se indícios de corrupção ativa no intuito de ser lavrado laudo técnico parcial e incriminatório das pessoas investigadas no referido procedimento. Assim foi requerida a investigação correta destas denúncias a fim de que sejam identificados os agentes corruptores para a responsabilidade criminal dos atos praticados. "Portanto com o objetivo de salvaguardar a imagem deste Legislativo espera-se que esta Casa de Leis constitua regularmente uma CEI, conforme fundamentos legais para a apuração dos fatos", diz o documento.

O vereador Pedro Barausse entregou ainda outro requerimento, assinado por ele e pelos vereadores Juarez Butture, Lourival Netzel, José Lino Hamm, João Maria Zanlorensi, Edson Leucz e Carlos Augusto Weber, o qual solicitam que seja baixada uma Comissão de Justiça e Redação para a elaboração de uma competente resolução para que assim o plenário possa deliberar o assunto. De acordo com o documento, este objetiva corrigir a maneira ilegal com que o relatório foi apresentado, ferindo o Regimento Interno do Legislativo.

PÚBLICO NA CÂMARA

Em vários momentos o público presente na sessão, realizada no dia 18, se manifestou, ora vaiando e ora aplaudindo os vereadores. Apesar do presidente da Câmara ter solicitado silêncio, o vereador Weber solicitou a retirada das pessoas e pediu que tal solicitação fosse colocada em votação.

O vereador Munaretto afirmou que o primeiro procedimento do presidente seria que este solicitasse que o público permanecesse em silêncio. "Nosso povo é educado e saberá entender", ao dizer isso o vereador foi aplaudido.

Ao comentar o aparte negado pelo vereador Barausse ao vereador Vanin Netzel, explicou aos presentes que o vereador tem o direito de conceder ou não tal aparte.

CRÍTICAS AO "NOSSO JORNAL"

Tanto o vereador Barausse como o vereador Weber teceram críticas ao periódico "Nosso Jornal", que recentemente vem sendo veiculado em Campo Largo.

ORÇAMENTO DO MUNICÍPIO

O vereador Edson Leucz lembrou aos vereadores a discussão e votação do Orçamento do Município. "Temos algo muito mais importante que a CPI do Cepag para discutir e aprovar que é o nosso orçamento".

PRÊMIO PRODUTIVIDADE

Mostrando um artigo de um jornal da capital, o vereador Leucz solicitou à Casa de Leis que fosse enviado um ofício com votos de felicitações à empresa Ceramita. "Esta pequena empresa, dirigida por Juarez Bianco, foi agraciada com o Prêmio Produtividade, prêmio este bastante conceituado. É um orgulho para nossa cidade pois esta pequena empresa tem grandes idéias".

DEIXOU A DESEJAR

Em suas considerações pessoais o vereador Munaretto afirmou sair decepcionado da sessão da Câmara. "Estamos dando muita importância a fatos passados e nós somos os responsáveis pelos fatos que ocorrem agora. Estamos partindo para ataques pessoais e isso deixa muito a desejar. Sejamos exemplos de seriedade e competência. Faço um apelo a todos que tenhamos a mesma linha de conduta que sempre tivemos e que nosso trabalho seja em benefício da comunidade. Creio ser oportuno lembrar uma frase dita aqui, na semana passada pelo deputado Max Rosenmann: "Pratica-se também democracia requerendo os préstimos do Poder Judiciário".

ATENÇÃO DESEMPREGADOS

Pior que estar desempregado é não procurar emprego. Venha preencher um cadastro com a CIA DE EMPREGOS.
Temos a oportunidade que você procura.
VAGAS DISPONÍVEIS
Almoxarife: (Experiência, controle de estoque pelo micro)
Auxiliar Contábil: (Feminino, com 1 ano de experiência)
Secretária: (Maior de idade, 2º grau, conhecimento telex, fax, contato com clientes)
Marceneiro profissional: (2 anos de experiência)
Vendedora balconista: (Acima de 17 anos, experiência com material de escritório)

CIA DE EMPREGOS
Rua Osvaldo Cruz, 1.005 - Centro
Campo Largo - PR
(Ao lado do Italiano Automóveis)

PORTO AMAZONAS

Flagelados recebem alimentos de Leonaldo

Para atender a população desabrigada com as chuvas que provocou nova cheia do rio Iguaçu, o prefeito de Porto Amazonas, Leonoldo Gomes da Costa, distribuiu no último dia 9, mais de duas toneladas de alimentos. Também foram atendidos os bóias-frias que foram diretamente atingidos com a chuva de granizo que trouxe quebra de aproximadamente 50% na safra de maçã, além de sérios danos às culturas de cereais.

A distribuição de alimentos faz parte do programa de governo do prefeito Leonoldo Gomes da Costa, que periodicamente procura atender à população mais carente do Município. "É uma das ações administrativas que estamos fazendo para que a população se sinta amparada e o Poder Público possa ser reconhecido como agente do desenvolvimento social", afirmou o prefeito para a reportagem de O METROPOLITANO.

PALMEIRA

Técnicos do IPPUC avaliam potencial do Parque Industrial

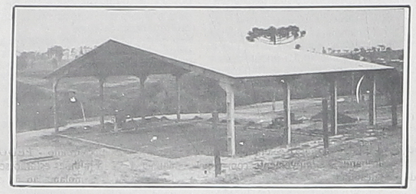

O Parque Industrial de Palmeira, implantado este ano pela administração municipal, em terreno localizado próximo ao Núcleo Habitacional Rocio II, em área de 72 mil metros quadrados, vai ser avaliado pelo Instituto de Pesquisa e Planejamento Urbano de Curitiba (Ippuc). A intenção da avaliação é antever a possibilidade de expansão do Parque Industrial, já que é projeto da Prefeitura de Palmeira adquirir uma outra área, nas proximidades.

O Prefeito Altamir Sanson esteve em visita ao Ippuc, na semana passada, quando conversou com o diretor do órgão, o engenheiro Cássio Taniguchi, e confirmou a participação do Instituto na avaliação da ampliação do Parque Industrial. O próprio Cássio Taniguchi estará em Palmeira, no dia 27 de outubro, para acompanhar os primeiros levantamentos. Aproveitando a presença de técnicos do Ippuc em Palmeira, também será feita uma avaliação das instalações do extinto IBC, cujos barracões a Prefeitura de Palmeira assumirá, em regime de comodato. Existem algumas possibilidades para a utilização do local.

No Parque Industrial, começam a ser construídos os primeiros barracões de indústrias, de pequeno e médio portes, que devem começar a operar a partir dos primeiros meses do ano que vem. No total, onze indústrias devem ocupar a área, dentro do projeto de industrialização. Uma nova área poderia, segundo o prefeito Altamir Sanson, atrair mais indústrias para Palmeira, gerando novos empregos.

Notas Políticas

EM CAMPANHA

O ex-prefeito de Curitiba Jaime Lerner iniciou sua campanha para a eleição do próximo ano de olho no Palácio Iguaçu. Mas não descarta a possibilidade de concorrer a Presidência da República. Detalhe importante: ele defendeu o ex-governador Álvaro Dias depois do deputado federal Onaireves Moura ter feito acusações para se defender do quiprocó formado com a troca de siglas por deputados.

CPI

O suplente de senador Luis Alberto Martins de Oliveira que ocupou a vaga do senador José Eduardo Vieira, que está no Ministério da Indústria e Comércio, integra a CPI que vai investigar as cabeludas denúncias contra os parlamentares. O senador José Richa também faz parte.

ARTICULAÇÃO

O senador Afonso Camargo continua articulando a procura de um chapão no Estado para a disputa do próximo ano. Como sobram nomes e tendências, a tarefa não é fácil. A acomodação poderá vir com o preenchimento de uma das duas vagas para o Senado e a vice-governadoria. Explicação necessária: uma corrente ficaria na vice, duas contras concorreriam ao Senado e uma quarta ficaria no comando do chapão. Aos descontentes restará as candidaturas a Câmara Federal.

FIRMEZA

A ninguém agradou a intenção do presidente Itamar Franco de convocar eleições gerais e voltar para Juiz de Fora. O que se cobra do chefe da Nação é uma postura de firmeza diante dos acontecimentos que envolvem o Congresso, governadores e até ministros.

OBRAS

O governador Roberto Requião começou a anunciar uma série de obras para todo o Estado deixando preocupados os adversários. Requião continua bem posicionado nas pesquisas de preferência popular, seu governo não tem marcas de corrupção e agora é uma locador de obras. Tripé para eleger qualquer um. E por falar nisso o PMDB paranaense defende uma prévia para a escolha do candidato que concorrerá à Presidência.

Prefeitura Municipal de Balsa Nova
Estado do Paraná

DECRETO Nº 613

Data:- 01 de outubro de 1.993.-

Súmula- Abre crédito suplementar no valor de Cr$ 47.900.000,00 (quarenta e sete milhões e novecentos mil cruzeiros reais), conforme específica.

O PREFEITO MUNICIPAL DE BALSA NOVA, ESTADO DO PARANÁ, usando das atribuições que lhe são conferidas por Lei e tendo em vista o contido na Lei Federal nº 4320/64;

D E C R E T A

Artº 1º - Fica aberto um crédito suplementar no valor de Cr$ 47.900.000,00 (quarenta e sete milhões e novecentos mil cruzeiros reais), nas seguinte dotações-

01.01.	CÂMARA MUNICIPAL	
01010012.01.	Manut. do Legislativo	
0010.3111.01.	Vencº e Vant.-Fixas	2.000.000,00
02.01.	GABINETE DO PREFEITO	
03070202.02.	Manut. do Gabinete	
0030.3111.01.	Vencº e Vant.- Fixas	1.350.000,00
0070.3120.00.	Material de Consumo	100.000,00
03070232.04.	Divulgação Of.Gab.	
0160.3132.00.	Outros Serv.Encargos	300.000,00
02.02.	CONSULTORIA JURÍDICA	
03070212.11.	Manut. da Unidade	
0240.3132.00.	Outros Serv.Encargos	700.000,00
03070212.12.	Desaprop.Aquis.Imoveis	
0230.4210.00.	Aquisição de Imoveis	2.600.000,00
03.01.	DA. ADM. GERAL	
03070212.16.	Manut. Deptº Adm.	
0340.3132.00.	Outros Serv.Encargos	5.610.000,00
0350.4110.00.	Obras e Instalações	360.000,00
041710052.21.	Incentivo Prod.Agrícola	
0520.3120.00.	Material de Consumo	100.000,00
0530.3132.00.	Outros Serv.Encargos	300.000,00
14804772.18.	Ordenamento Emp.Salário	
0390.3111.01.	Vencº Vant.-Fixas	16.640.000,00
0620.3113.00.	Obrigações Patronais	3.600.000,00
15824922.22.	Resgate/Inss/Fgts/Pasep	
0690.4334.00.	Outras Amortizações	1.100.000,00
15824932.21.	Encargo/Inativo/Pens.	
0700.3251.00.	Inativo	300.000,00
0710.3252.00.	Pensionista	150.000,00
04.01.	SMOS - ADM.GERAL	
10583232.39.	Manut. da Unidade	
0780.3120.00.	Material de Consumo	200.000,00
0800.3132.00.	Outros Serv.Encargos	500.000,00
10583262.32.	Manut.Ilum.Publica	
0860.3132.00.	Outros serv.Encargos	100.000,00
13764471.13.	Ampliação Rede Água	
0920.4110.00.	Obras e Instalações	500.000,00
16885341.09.	Revestir Estradas Vicinais	
0930.4110.00.	Obras e Instalações	500.000,00
05.01.	DEC - ADM. GERAL	
08421882.34.	Manut. Ensino Fundamental	
1110.3111.01.	Vencº Vant.-Fixas	2.340.000,00
1140.3113.00.	Obrigações Patronais	2.200.000,00
08431972.44.	Aux. a Estudantes	
1220.3534.00.	Apoio Finan.Estudantes	100.000,00
08462242.43.	Incentivo ao Esp.Amador	
1240.3132.00.	Outros Serv.Encargos	130.000,00
08472392.36.	Transp. de Escolares	
1330.3132.00.	Outros Serv.Encargos	5.000.000,00
07.01.	CESEM	
13754282.30.	Manut.Hosp.Municipal	
1510.3132.00.	Outros Serv.Encargos	400.000,00
15810251.24.	Constr.Módulos sanitários	
1530.4110.00.	Obras e Instalações	150.000,00
15814862.48.	Aux.Entidades Sociais	
1560.3231.00.	Subvenções Sociais	200.000,00
15814862.49.	Atend. Pessoas Carentes	
1570.3120.00.	Material de Consumo	150.000,00
TOTAL.....		47.900.000,00

Artº 2º - Para dar cobertura ao Crédito abergo no artigo anterior é indicado como recurso na forma do disposto no artigo 43 § 1º inciso III, da Lei Federal nº 4320/64, produto da provável excesso de arrecadação.

Artº 3º - Este Decreto entrará em vigor na data de sua publicação, revogadas as disposições em contrario.

Edifício da Prefeitura Municipal de Balsa Nova em 01 de outubro de 1.993.-

OSVALDO VANDER DA COSTA
Prefeito Municipal

Anúncios; Editais; Informes?
O METROPOLITANO
Fone: (041) 292-2576
Rua Xavier da Silva, 1.022
Centro - Campo Largo - PR

Prefeitura Municipal de Porto Amazonas

ESTADO DO PARANÁ

PORTARIA Nº 077/93

O PREFEITO MUNICIPAL DE PORTO AMAZONAS, ESTADO DO PARANÁ, no uso das atribuições que lhe são conferidas por Lei;

RESOLVE

Art. 1º - Nomear a Sra. EVELISE DE FÁTIMA MENDES, portadora do RG nº 3.340.470-0, CPF 510.877.079-00, residente e domiciliada nesta cidade, para exercer o Cargo de Provimento em Comissão, como "Auxiliar de Serviços Gerais-Referencia 01", de conformidade com a Lei Nº 542, de 27 de abril de 1993.

Art. 2º - Esta Portaria entrará em vigor na data de sua publicação.

Edifício da Prefeitura Municipal de Porto Amazonas, Estado do Paraná, em 20 de outubro de 1993.

Leonaldo Gomes da Costa
Prefeito Municipal

PORTARIA Nº 074/93

O PREFEITO MUNICIPAL DE PORTO AMAZONAS, ESTADO DO PARANÁ, no uso das atribuições que lhe são conferidas por Lei;

RESOLVE

Art. 1º - Nomear a Srta. NÁUCIA LOGUI - GUES DA NÓBREGA, portadora da C.I. nº 5.695.458-9, C.P.F. Nº 917.519.729-20, residente e domiciliada nesta cidade, para exercer o Cargo de Provimento em Comissão, como "Auxiliar de Serviços Gerais-Referencia 01", de conformidade com a Lei Nº 542, de 27 de abril de 1993.

Art. 2º - Esta Portaria, assegurada a sua eficacia a partir de 13 de outubro de 1993, entrará em vigor na data de sua publicação.

Edifício da Prefeitura Municipal de Porto Amazonas, Estado do Paraná, em 13 de outubro de 1993.

Leonaldo Gomes da Costa
Prefeito Municipal

PORTARIA Nº 075/93

O PREFEITO MUNICIPAL DE PORTO AMAZONAS, ESTADO DO PARANÁ, no uso das atribuições que lhe são conferidas por lei,

RESOLVE

Art. 1º - Nomear o Sr. JOSÉ GONÇALVES, portador da RG. 432.369 -Pr., CPF 017.379.399-53, residente e domiciliado nesta cidade, para exercer o cargo de Provimento em Comissão como "Administrador de Serviços Gerais - Referência 30", de conformidade com a Lei nº 542, de 27 de abril de 1993.

Art. 2º - Esta Portaria entrará em vigor na data de sua publicação.

Edifício da Prefeitura Municipal de Porto Amazonas, Estado do Paraná, em 20 de outubro de 1993.

Leonaldo Gomes da Costa
Prefeito Municipal

PORTARIA Nº 076/93

O PREFEITO MUNICIPAL DE PORTO AMAZONAS, ESTADO DO PARANÁ, no uso das atribuições que lhe são conferidas por Lei;

RESOLVE

Art. 1º - Nomear a Srª MARLI TEREZINHA DE PAULA POLATO, RG. nº 3.805.842 -6, CPF nº 647.239.509-82, residente e domiciliada nesta cidade, para exercer o Cargo de Provimento em Comissão, como "Auxiliar de Serviços Gerais - Referencia 01", de conformidade com a Lei nº 542, de 27 de abril de 1993.

Art. 2º - Esta Portaria entrará em vigor na data de sua publicação.

Edifício da Prefeitura Municipal de Porto Amazonas, Estado do Paraná, em 20 de outubro de 1993.

Leonaldo Gomes da Costa
Prefeito Municipal

Amanhã, 23, dia de vacinar seu filho

Todas as crianças de zero a quatro anos de idade devem ser vacinadas das amanhã, dia 23, Dia Nacional de Vacinação contra a paralisia infantil (Poliomielite). Os pais devem levar seus filhos, munidos de carteirinhas, para a segunda fase da vacinação, nos postos mais próximos de suas casas. Serão aplicadas as seguintes vacinas Sabin (contra a Paralisia Infantil), BCG (contra a Tuberculose), Tríplice (contra a Crupe, Tétano e Tosse comprida). Dupla (contra a Crupe e Tétano) e Toxóide (anti-tetânica para adultos).

Proposta seu filho, não deixe que ele adquira tais doenças por falta destas vacinas, alerta a secretária municipal de Saúde e Bem Estar Social, Valderez Parolin Teixeira.

Os postos de vacinação serão os seguintes:

Todas as vacinas
- Escola Mons. Ivo Zanlorenzi
- Centro de Saúde
- Posto de Sáude Botiatuva
- Posto de Saúde Itaboa
- Posto de Saúde Ferraria
- Posto de Saúde Jardim Guarany
- Posto de Saúde Caratuva
- Posto de Saúde - Bateias
- Posto de Saúde Fazendinha
- Posto de Saúde Três Córregos
- Escola Santa Cruz
- Palmital dos Pretos
- Posto de Saúde São Silvestre
- Posto de Saúde Cahiva
- Posto de Saúde S. Pedro
- Assungui - Esc. Af. Guimarães
- Posto de Saúde Itambé
- Escola do Taquaral
- Escola do Prata
- Escola São Francisco Borja
- Escola N. Sra. da Pompéia
- Escola Dante P. Castagnoli
- Posto de Saúde Vila Glória

SÓ A SABIN
- Escola Edgard Marochi
- Escola João XXIII - Rondinha
- Escola Albina G. Winheski
- Centro S. Victor de A. Barbosa
- C.A.I.C.
- Capela São Judas Tadeu
- Creche Anjo da Guarda
- Escola José Alexandre Sávio
- Igreja São Pedro e São Paulo
- Colégio Pres. Kennedy
- Igreja Bom Jesus
- Escola Álvaro Andrade
- Escola Rural Mun. do Retiro
- Posto Telefônico
- Bar Frederico Santana
- Bar S. José Guabiroba
- Escola Adme Andrade
- Escola Caetano M. da Rocha
- Escola 7 de Setembro
- Escola D. Pedro II
- Escola Capão da Imbúia
- Chácara Passaúna
- Escola Nossa Senhora da Luz
- Escola Vereador José Andreassa
- Igreja Jardim Rondinha
- Escola Ferraria
- NIS III
- Escola 23 de Fevereiro
- Escola São João
- Escola Itaqui de Cima
- Escola Felinto Teixeira
- Escola João Santana
- Escola Hans E. Schmidt
- Escola Ouro Fino Grande
- Esc Cerne - Otal. P. de Andrade
- Boa Vista
- Escola XV de Outubro
- Escola 1º Centenário
- Creche Antonio Gabardo Jr.
- Hospitais: Policlínica Leny, São Lucas e N. Sra. do Rocio.
- Escola D. Fina

Moradores da Vila Gilcy discutem problemas do bairro

Extensão da linha São José até Vila Gilcy em integração com o transporte coletivo de Curitiba, melhoria no saneamento básico, melhorias urbanas e paisagismo para a região do Parque Passaúna foram os assuntos discutidos, no último dia 14, em assembléia dos Moradores da Vila Gilcy.

Do encontro participaram o presidente da Associação de Moradores da Vila São José de Curitiba, Nelson Silva Souza, presidente da Federação das Associações da Região Metropolitana, João Pereira, secretário de Abastecimento da Prefeitura de Curitiba, Luiz Camargo Antunes, secretário de Ação Política da Prefeitura de Curitiba, Nelton Friedrich, representante da Câmara de Vereadores de Campo Largo, Joel Carlos Sarnick, diretor de operações da URBS, Luiz

Fila e o presidente da Associação Comunitária Integração Desenvolvimento da Vila Gilcy, Wilson Elisio Pereira.

Após a reunião ficou definido que uma comissão irá proceder entendimentos com os órgãos competentes para dar melhor atendimento à população. As primeiras providências serão no sentido de acompanhar o convênio assinado entre as Prefeituras de Campo Largo e Curitiba para obras de paisagismo, e também ações para que o Projeto PROSAN venha sanar os problemas ambientais da região.

DIA MUNDIAL DOS CORREIOS

No último dia 9 de outubro foi comemorado o Dia Mundial dos Correios. Ao longo dos anos a Empresa Brasileira de Correios e Telegráfos, ampliando sua faixa de atuação no mercado, acabou por transformar-se num banco de serviços, voltando-se ao atendimento de outras necessidades da população.

Em Campo Largo, sob a chefia de João Fernandes Bianco, a agência tem 11 funcionários, (número já insuficiente para atender todos os serviços hoje realizados pela empresa, em função da falta de liberação do governo federal para a abertura de novas contratações), mas não medidos esforços para suprir todas as necessidades da população campolarguense.

HISTÓRIA

Tudo começou com Pero Vaz de Caminha, o conselheiro municipal da cidade do Porto e integrante da frota de Pedro Álvares Cabral. Ao escrever a Dom Manoel, rei de Portugal, em 1500, relatando as belezas da terra recém-descoberta, Caminha foi o responsável pela primeira correspondência oficial ligada ao Brasil. A cópia da carta, marco inicial dos Correios brasileiros, é uma das principais atrações do Museu Postal da ECT, em Brasília. O museu recebe a média de 10 mil visitas anuais.

O OLHO-DE-BOI

O primeiro selo adesivo emitido no Brasil, o Olho-de-Boi está completando 150 anos. Foi colocado à venda na cidade do Rio de Janeiro em 1º de agosto de 1843. A criação do selo saiu por decreto do Imperador Dom Pedro II, no ano anterior, assinalando a adoção desse sistema de postagem, idealizado pelo inglês Rowland Hill. O Brasil foi, assim, o segundo país a adotar o selo adesivo.

Uma polêmica marcou o surgimento do Olho-de-Boi. Conta-se que a direção dos Correios, na época, planejou agradar o Imperador, estampando sua efigie no selo. Mas a Corte reagiu e recusou a honraria: achava um desrespeito carimbar a imagem de Dom Pedro II. Decidiu-se então simplesmente desenhar os algarismos indicativos do valor do selo, sobre um fundo de linhas ondulados e entrelaçados. Os valores foram de 30, 60 e 90 réis.

Paraná: Primeiro Estado com 100% de esgoto coletado

Foi lançado, quinta-feira, às 11 horas, no Parque Castelo Branco, pelo vice-governador Mário Pereira, o Programa "Tratamento de 100% do Esgoto Coletado", que será desenvolvido pela Sanepar a partir da implantação de sistemas de esgoto sanitário em todos os municípios atendidos pela companhia no Estado.

Com o início do programa, de acordo com o presidente da Sanepar, Stênio Jacob, o Paraná passará a ser o primeiro Estado brasileiro a ter todo o esgoto sanitário coletado, tratado, acabando definitivamente com a poluição dos rios.

Com a assinatura dos termos aditivos para a execução dos empreendimentos, através do Programa de Desenvolvimento Urbano - PEDU - mais de US$ 15 milhões estarão sendo investidos na implantação de estações de tratamento, emissários, interceptores e na ampliação de redes coletoras e ligações prediais em 37 municípios.

Hoje, a Sanepar está investindo, em todo o Paraná, mais de US$ 140 milhões, em mais de 114 empreendimentos de esgotamento sanitário. Os recursos são de programas como o PEDU, PROSEGE e PROSAM.

Serão estes os municípios que integram o programa "TRATAMENTO DE 100% DO ESGOTO COLETADO": Cafelândia, Cambará, Cândido de Abreu, Castro, Carambeí, Centenário do Sul, Cerro Azul, Chopinzinho, Clevelândia, Conselheiro Mairinck, Corumbataí do Sul, Foz do Iguaçu, Ipiranga, Ivaí, Joaquim Távora, Loanda, Palmas, Pinhalão, Pinhão, Piraí do Sul, Ponta Grossa, Pranchita, Primeiro de Maio, Quatiguá, Rio Negro, Salto do Itararé, Santana do Itararé, Santo Antonio do Caiuá, Santo Inácio, São João do Caiuá, São Mateus do Sul, Sengés, Terra Boa, Ubiratã, União da Vitória, Paranavaí e Campo Mourão.

ACICL reúne empresários para propor nova Campanha Premiada

A Associação Comercial e Industrial de Campo Largo esteve reunida, no último dia 21, com empresários campolarguenses para dar maiores esclarecimentos sobre a Campanha Premiada. Na oportunidade, foi oferecido um café da manhã para os empresários, às 8 horas, no Restaurante Pasetti.

Entidade voltada para o fomento do comércio de Campo Largo, a ACICL abre mais serviços aos associados, além dos já prestados como o SPC - Serviço de Proteção ao Crédito, que sofreu grandes transformações nestes últimos meses, ampliação do quadro de colaboradores, participação efetiva na III Feira da Cerâmica, onde foi colocado o cartão de crédito, proporcionando aumento nas vendas e, consequentemente, maior confiabilidade aos lojistas e clientes.

Segundo o presidente da ACICL, Marcos Spack, durante a reunião esclareceu que estas atividades da entidade têm procurado um maior desempenho e entrosamento de todos os segmentos. "Dentro desta linha de raciocínio estamos contando com mais um aliado, o Sindicato Patronal do Comércio Varejista, que tem como presidente Osvaldo Falars, que trará também maior apoio ao nosso comércio. Temos participados de reuniões mensais da FACIP - Federação das Associações Comerciais do Paraná, optando em questões que dizem respeito ao comércio, como foi o caso do aforismo IPMF e como será também a Revisão Constitucional. O objetivo maior é o combate ao déficit público caminhando para o aumento de impostos, diminuição nos prazos de pagamento dos mesmos, aumento do Imposto de Renda, entre outros, e para a privatização de empresas governamentais.

Spack salientou ainda que a ACICL levará projetos para viabilizar realmente a economia brasileira. "Tendo certeza absoluta da participação de todas as entidades, conseguiremos transformar palavras em atos e ações com grande poder de mobilização. "Esta será a ferramenta e a ACICL um meio. A pretensão é grande, as dificuldades maiores ainda. Galgaremos aos poucos pois as pequenas vitórias serão muito festejadas".

NOVIDADES DA ACICL

Os associados da ACICL estão sendo surpreendidos com várias novidades da entidade, como o novo Estatuto, que foi desmembrado em um representante para cada segmento (comércio, indústria, agricultura e serviços); posto da Junta Comercial, assessoria jurídica, com a participação do advogado Dirceu Zanlorenzie de Tarcisio Setti, que organizará o setor de exportação e importação; mudança da sede da ACICL para um local mais amplo; balcão do SEBRAE, onde os entendimentos encontram-se em fase adiantada; operacionalização de sistemas para que o associado possa usufruir da estrutura atual e futura, um sistema de acompanhamento para os recrutadores de mão-de-obra das lojas e cursos do SENAC.

Mais detalhadamente sobre os cursos do SENAC, Spack explicou que estão programados para o mês de novembro os cursos de Controle de Estoque (carga horária de 20 horas), Vitrinismo (carga horária de 15 horas, com data marcada para dias 25 a 27); Marketing e Vendas (carga horária de 20 horas). Conforme o número de pessoas o valor dos cursos poderão ser reduzidos, tornando-se mais acessíveis.

"Para que estas novas áreas possam ter respaldo e serem viabilizadas, o fortalecimento da entidade é fundamental. Como o número de associados tem se mantido aquém das expectativas esta diretoria se viu obrigada a lançar uma rifa para a compra de linhas telefônicas e um computador. O impasse que hoje se encontra a associação será decidido na aceitação destas ações entre os associados. Este café tem como principal objetivo a confraternização de seus associados. Lembramos que muito em breve passaremos a ser Associação Comercial, Industrial e Agrícola de Campo Largo, e ainda a 5ª Campanha Premiada.

CAMPANHA PREMIADA

De acordo com Spack, a 5ª Campanha Premiada deverá contar com o apoio do Sindicato Patronal da Indústria Cerâmica e do Sindicato Patronal do Comércio Varejista. "A idéia é organizar um evento conjunto com todos os associados promovendo não sorteios de prêmios mas promoções como, por exemplo prospectos de preços que serão distribuídos nas ruas de Curitiba e na Região Metropolitana, mostrando o que Campo Largo está oferecendo. Pretendemos organizar desfiles de modas, nos horários de almoço colocar produtos em bares e restaurantes de forma a promover um relacionamento mais amigável entre cliente e vendedores. Se duas lojas vendem o mesmo produto, por que uma vende mais que a outra, questiona ele, explicando que a resposta é simples. O cliente é melhor atendido e os vendedores estão sempre com um sorriso aguardando o cliente".

O presidente continua afirmando que o visual das lojas devem ser melhorado e apresenta outras intenções para a campanha. "Devermos trazer apresentações de grupos folclóricos, apresentações de músicas em fábricas, além de oferecer maiores opções nos pagamentos. O ex-prefeito de Curitiba, Jaime Lerner é um bom exemplo. Não fez obras mirabolantes, mas obras simples e objetivas. Acredito que com custos mais baixos em prêmios, poderemos investir mais em propaganda da cidade, colocar cartazes, como os que foram feitos para a III Feira, que tiveram bom gosto e poderão ser usados como ornamentos para nossa cidade. Hoje a simplicidade, porém com requinte, pode surpreender. Pretendemos ainda organizar cursos para fortalecer o espírito de vendas. Acredito que com essa linha de conduta conseguiremos o sucesso para esta e para outras campanhas que viremos a realizar", finaliza ele.

CAFÉ COLONIAL

Ainda no dia 21, a ACICL organizou um café colonial, às 20 horas, também no Restaurante Pasetti, onde estiveram reunidas as mulheres executivas de Campo Largo com o mesmo objetivo.

COMÉRCIO EM INFORMÁTICA
TREINFO
PROMOÇÃO DA SEMANA

DISQUETES:
Caixa Disquete 51/4 DD Verbatim ..... US$ 6.29
Caixa Disquete 51/4 HD Verbatim ..... US$ 11.27
Caixa Disquete 31/2 HD Sony ..... US$ 21.35

Filtro de linha 5 e 6 tomadas ..... US$ 9.68

FITA IMPRESSORA:
Fita Elebra ..... US$ 1.42
Fita MX 80 ..... US$ 3.69
Fita MX 100 ..... US$ 4.20

EM
CAMPO LARGO: R. XV DE NOVEMBRO, 2015 - CENTRO
(041) 292-3698
EM
TELÊMACO BORBA: AV. HORÁCIO KLABIN, 587 - CENTRO
(0422) 72-1099

TROPICAL FISH
Aquários & Presentes
* Peixes tropicais e marinhos * Aquários sob-encomenda * Ração e remédio para peixe *
Consulta e assessoria * A vista com desconto ou a prazo
Preços promocionais. Venha conferir!
Rua Dom Pedro II, 1214 - Sobreloja Campo Largo-PR

AUTOPAR
AUTOPAR
PEÇAS & SERVIÇOS
ROD. DO CAFÉ, KM 22
FONES: 292-1842 - 392-1197

ACERVO HISTÓRICO MUNICIPAL DE CAMPO LARGO - PR