Palmeira nas mãos de Altamir Sanson

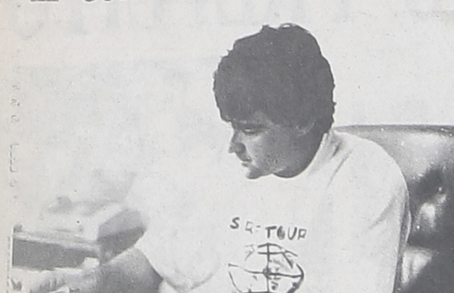

Altamir Sanson em seus primeiros despachos

José Prychibichesc (vice) e Altamir Sanson (prefeito), juventude em prol de Palmeira

Como resultado das urnas, Altamir Sanson assumiu a Prefeitura Municipal de Palmeira, em 1º de janeiro, com posse realizada na Câmara Municipal sendo seu vice, José Prychibichesc, que com a força dos seus 29 anos, certamente dinamismo e juventude não lhe faltarão para implementar um bom trabalho à frente do Executivo da progressista cidade. Com uma população estimada em 45.000 habitantes possuindo uma indústria forte, onde a transformação de produtos agropecuários se destaca. A colonia Witmarsun responde por boa parcela da arrecadação municipal. Além da continuidade nos setores da Saúde e Educação, que sempre serão metas em qualquer governo, Altamir Sanson irá dar apoio integral ao interior do município destacando-se o transporte no meio rural e as respectivas estradas pois a população dos distritos andou esquecida nas últimas administrações. O município é carente de empregos e há mais de 20 anos não se instala uma nova indústria. Com os primeiros contatos mantidos, Sanson afirmou que dentro em breve uma nova indústria se instalará gerando aproximadamente quinhentos novos empregos.

A posse do prefeito e do vice foi realizada sob a presidência do vereador eleito mais idoso, que anteriormente, ou seja, às 18 horas do dia 1º de janeiro deu posse aos novos vereadores. A sessão foi presidida pelo vereador Amadeu Mário Margraf e secretariada por Henrique Daniel Leobet que conduziram a sessão onde além deles também foram empossados os vereadores: Nilda Aparecida de Jesus Rigoni, Solange Vera Bacila Acras, Celso de Oliveira Franco, Claudino Antunes de Lima, Heinz Egon Phillipsen, Sebastião Barausse e José Czlusniak, portanto a Câmara Municipal de Palmeira é composta de 11 vereadores. Após este ato o presidente da sessão empossou o prefeito e o seu vice conforme o que determina a L.O.M.. Na presença de autoridades, familiares dos eleitos e de populares, que testemunharam o acontecimento, os compromissos assumidos tanto pelos vereadores como pelo prefeito e seu vice, puderam constatar o fato marcante, pois há muito tempo não acontecia de um prefeito da situação passar a Prefeitura para um prefeito eleito por uma chapa de oposição, portanto no gabinete da Prefeitura aconteceu a transmissão do cargo pelo até então prefeito Batista Cherobin.

A composição da Mesa foi determinada em sessão extraordinária, realizada posteriormente e ficou assim constituída:
Presidente: Henrique Daniel Leobet
Vice-Pres.: Amadeu Mário Margraf
1º Secretário: Celso Vantroba
2º Secretário: Otávio Ferreira Martins

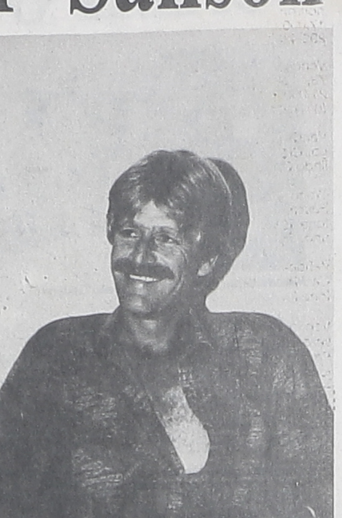
Henrique Daniel Leobet, presidente da Câmara de Palmeira

PORTO AMAZONAS

O RETORNO DE LEONALDO GOMES DA COSTA, À PREFEITURA DE PORTO AMAZONAS

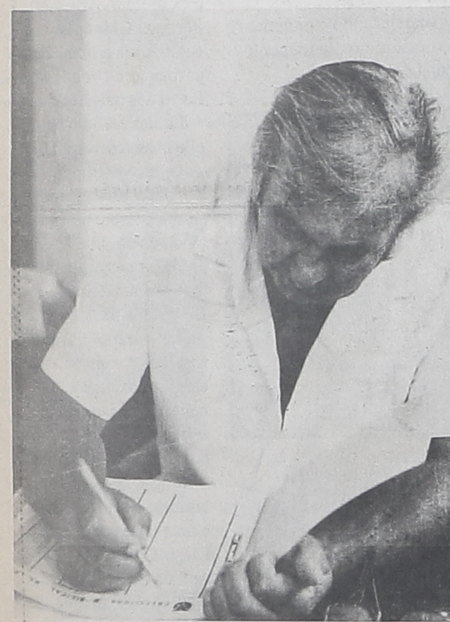
Primeiras diretrizes de Leonaldo G. da Costa para solucionar a difícil situação de Porto Amazonas

Destacando-se pela atividade agropastoril, principalmente pela produção de maçã, um dos grandes produtores do Paraná, Porto Amazonas, localizado às margens do rio Iguaçu, com área de 219,4 km2, e com população estimada em 3.600 habitantes, é município desde 1947 quando foi desmembrado de Palmeira.

Após quatro anos de administração do médico Davi dos Santos Cassoli, o povo de Porto Amazonas votou maciçamente em Leonaldo Gomes da Costa para prefeito e Gilberto Boutin, para vice.

O fato reveste-se de suma importância pois o ex-prefeito deixou muito a desejar e o povo soube comparar o trabalho desenvolvido na gestão anterior de Leonaldo Gomes da Costa.

Em primeiro de janeiro, às 10h00, nas dependências da Câmara Municipal, que se situa defronte a prefeitura, que é por sinal uma réplica do barco "Cruzeiro". Sob a presidência do vereador mais idoso Rosaldo Clemente Esposito aconteceu a cerimônia de posse dos nove vereadores: Antônio Altair Polato, Elaércio de Freitas, Leonidas Vinicius Schülle, Odair Barbosa, Edemino de Paula Lima, João Maria Melo, Mário Luís Soldi, Milton Pereira Chimiloski e Rosaldo Clemente Esposito com o compromisso conforme o que determina a Lei Orgânica do Município e em seguida com as formalidades necessárias foi dada a posse do prefeito Leonaldo Gomes da Costa e do vice Gilberto Boutin.

Posteriormente dirigiram-se ao edifício da sede do Executivo onde na presença de autoridades, vereadores, familiares e de populares aconteceu a transmissão do cargo. O ex-prefeito Davi Santos Cassoli entregou a Prefeitura a Leonaldo Gomes da Costa, e este fez um pronunciamento forte, cobrando do antecessor algumas incoerências, afirmando que administrará em prol dos cidadãos de Porto Amazonas e assinalou que podem esperar uma administração senão igual a anterior, mas superior procurando o engrandecimento e o progresso do município. Em sessão extraordinária, realizada no dia 04, segunda-feira passada, às 20h00, os vereadores elegeram a mesa que irá dirigir os trabalhos legislativos durante 93/94. Ficando assim composta:

Presidente: Antonio Altair Polato
Vice-Presidente: Elaércio de Freitas
1º Secretário: Leonidas Vinícius Schülle
2º Secretário: Odair Barbosa

Em função das dificuldades que o município enfrenta e, como o compromisso de posse determina, os vereadores procurarão contribuir o máximo em apoio ao prefeito Leonaldo Gomes da Costa.

Reunião entre vereadores discutindo as primeiras diretrizes a serem tomadas pela retomada do desenvolvimento de Porto Amazonas

Recolhimento dos veículos leves ao parque de máquinas

AGRADECIMENTO

Agradecemos a presença dos amigos na missa de 7º Dia do senhor **ADAIL PAIVA BARRETO**, na Fazenda Pica-Pau Amarelo (Porto Amazonas).

Padre Nilo

CONSTRUSANTOS
Indústria de Artefatos de Cimento e Comércio de Construção
LAJES, PALANQUES, FOSSAS, TANQUES, BALAUSTRES, ETC.
Avenida Luiz Rivabem, 201 - Fone (041) 292-1164
Bom Jesus - Campo Largo - Paraná

Aprenda Inglês e garanta seu futuro!
FISK
ENGLISH COURSE
RUA SANTOS DUMONT, 880
FONE 392-1486
CAMPO LARGO - PR

VANTAJOSA
Comércio de Materiais p/ Construção Ltda.
R. XV de Novembro, 942
Fones 292-1014 e (Fax) 392-1041 - Campo Largo-PR

AUTOMÓVEIS

Vende-se Puma 80, preço Cr$ 37.000.000,00. Tratar fone (041) 292-3129 no despachante Rivabem.

Vende-se uma Brasília, ano 79, monocromática. Preço Cr$ 17.000.000,00. Tratar fone (041) 292-4235.

Vende-se um Fusca 1.300 L, ano 78, ótimo estado. Preço Cr$ 21.000.000,00. Tratar pelo fone (041) 292-4402 com Maurício.

Vende-se um Fiat Pick-Up 81. Preço: Cr$ 15.000.000,00. Tratar Av. Arlindo Chemin, nº 1433, com Fila.

Troco Passat 77, inteiro, por um Fusca, ou aceito proposta. Tratar fone (041) 292-1463 com Evandro após às 18h.

Vende-se um jogo de bancos Pró-Car. Preço Cr$ 2.200.000,00. Tratar fone (041) 392-1581.

Vendo ou troco Kadett SL/E 90, verde metálico, à álcool, impecável. Preço: Cr$ 140.000.000,00. Tratar fone (041) 292-1435, c/Gilmar.

CAMINHÕES

Vende-se uma Scania 111, ano 77, carreta 86. Preço Cr$ 250.000.000,00. Tratar com Marcos pelo fone (041) 292-2382.

Vende-se um Mercedes 1933, ano 87. Preço Cr$ 280.000.000,00. Tratar pelo fone (041) 292-2382 com Marcos.

Vende-se uma Toyota carroceria, ano 77. Preço Cr$ 50.000.000,00. Tratar com Marcos pelo fone (041) 292-2382.

Vende-se um Ford Cargo 1317, ano 85. Preço Cr$ 220.000.000,00. Tratar com Marcos pelo fone (041) 292-2382.

Vende-se um Mercedes 1941, preço Cr$ 350.000.000,00 mais 9 de 25.000.000,00. Tratar fone (041) 292-2382 com Marcos.

Compro um Mercedes 1113 até 80.000.000,00. Tratar fone (041) 292-2382

DUAS RODAS

Vendo moto Honda CG 125. Ano 1980, em ótimo estado. Preço Cr$ 7.500.000,00. Tratar fone (041) 292-3454.

Vende-se uma Moto Honda ML 125, ano 81. Preço Cr$ 9.000.000,00. Tratar Rua Constantino Marochi, 183 (atrás do Vinhos Campo Largo).

Vende-se uma Monark 10 marchas, em bom estado. Aceito melhor oferta. Tratar fone (041) 292-3728 com Maurício.

DIVERSOS

Compra e venda de móveis usados. Tratar na Rua Gonçalves Dias, 1047, com Vilmar, próximo ao terminal.

Vende-se um balcão para açougue seminovo. Tratar fone (041) 292-2382 com Marcos.

Vendo uma escrivaninha em imbuia com 3 gavetas e uma cadeira giratória Cavaletti, em perfeitas condições. Tratar pelo fone (041) 292-3454.

Teclado - vendo (Casio ou Yamaha) com garantia, vários modelos. Tratar pelo fone (041) 292-2741.

Vende-se um carrinho de cachorro-quente. Tratar fone (041) 292-1580 com Rodrigo.

Vendo uma mesa vibratória de 4m por 1m. E vendo uma betoneira 320 lts. Obs: equipamentos novos. Tratar fone (041) 292-3003.

Vende-se ou troca-se uma janela veneziana de ferro. Preço a combinar. Tratar na Lanchonete Come Lambe, Rua Osvaldo Cruz, nº 1079.

IMÓVEIS

Vende-se ou troca-se por carro ou telefone, um terreno próximo a Lorenzetti, de 900m2. Tratar fone (041) 392-1252 (horário comercial) com Flávio.

Vende-se um terreno medindo 600m2, localizado na Rua Gonçalves Dias (Bairro Aparecida). Preço Cr$ 40.000.000,00. Tratar fone (041) 234-1492 com Valciria.

Vende-se um terreno com duas casas, próximo a Águas Claras em frente a Igreja Católica. Preço a combinar. Tratar com Luiz fone (041) 292-1771 (horário comercial). Aceito carro no negócio.

Vendo uma fração do Privê Praia de Leste, com reservas para o dia 26-01-93 até 02-02-93. Tratar com o Sargento Modesto, fone (041) 292-3144.

Vende-se uma chácara a 2 km do centro com benefeitorias, muito linda. Valor US$ 30 mil. Tratar pelo fone (041) 292-3129 despachante Rivabem.

Troco uma casa no Conjunto Partênope por terreno para chácara. Tratar pelo fone (041) 292-3029 com Terezinha.

Vende-se um apartamento em Ipanema II, com 89m2, garagem para 2 carros na Av. Atlântica. Tratar fone (041) 292-1495 horário comercial.

Vende-se uma casa mista, medindo em torno de 140m2, com 4 quartos, 2 salas, cozinha, BWC e área de serviço, mais um barracão de 100m2. Localizado no bairro Bom Jesus (próximo a sub-estação da Copel). Tratar fone (041) 292-4372 (horário comercial).

CHÁCARA

Vende-se uma chácara com 10 litros, casa com 54m2, rio, rede de luz e água a 9km do centro. Valor 125.000.000,00. Aceito troca por carro. Tratar com Eveline na Mercearia do Italiano (rua Ademar de Barros, 235 - Alto da XV).

ALUGA-SE

Aluga-se uma casa com 3 quartos, 2 salas, copa/cozinha, banheiro, lavanderia, toda murada. Ótima localização sito na Rua Atílio Rivabem nº 70 - Vila Bancária (próximo à Escola Edgar Marochi). Tratar no local com Sônia.

Aluga-se uma sala medindo 52m2, localizada na Rua XV de Novembro (calçadão). Tratar pelo fone (041) 264-6211.

Alugo casa na praia Balneário das Betaras. Tratar fone (041) 292-2585.

DESAPARECEU

Um cachorro da raça COOKER SPANIELL de cor marron, que atende pelo nome de Kojack, desapareceu no dia 14-11. Pede-se a quem encontrar ou souber de seu paradeiro, ligar para Altair, fone (041) 292-1017.

Boxer, marron com manchas brancas no peito. Atende pelo nome de Bona. Quem encontrar, favor entrar em contato com Edson, fone (041) 292-2701. Gratifica-se.

PRECISA-SE

Preciso de motoqueiro com moto para entrega. Tratar na Rua Rui Barbosa nº 345 ou 292-3047

Precisa-se de vendedoras de cosméticos e perfumaria para visita domiciliar. Tratar Rua Gonçalves Dias, 1059. Ap. 2 ou pelo fone (041) 292-3113.

ATENÇÃO

A quem possa interessar. Seja uma vendedora de sucesso trabalhando com cosméticos e ganhe até 25% na sua venda. Tratar Rua Xavier da Silva nº 766 ou no fone (041) 392-1647.

PROCURA-SE

Uma casa para alugar com mais de 3 peças. De preferência localizada nas proximidades da INCEPA. Tratar na Av. Padre Natal Piggato nº 492 com Regina.

SERVIÇOS

Consertos e reformas de brinquedos, em geral, todas as marcas, nacionais ou importadas, tratar fone (041) 292-3074 com Eros.

Faço serigrafias em camisetas. Tratar Rua Amazonas nº 890 - Itaqui, ou fone (041) 392-1805.

Se o seu problema é som, alarmes, consertos em geral, procure o SANSON, que o seu problema será resolvido.
Tratar na Rua Joaquim Ribas de Andrade, ao lado da oficina de motos do ZEQUINHA.

Ofereço-me para trabalhar com lixamentos de tacos, parkês e assoalhos. Tratar Rua 2, nº 232 Loteamento Razeira, falar com Augusto Rossa.

Novo Consultório Dentário em Balsa Nova. Todas terças e sextas-feiras das 8h30 às 17h30 (janeiro até às 19h) Dr. Jorge Malca Alfaro Av. Brasil, 532 (frente à delegacia) B.N.

ALIMENTAÇÃO

DISK FRANGO - Aos domingos - frango, costela, risoto, maioneses. Faça sua encomenda pelo fone (041) 292-1228. Rua Ademar de Barros, 235.

COSTELÃO DO COSTÃO - Costela, galeto, carneiro, cupim, churrasco, picanha e assados em geral. Risoto e maionese sob encomenda. Fone (041) 292-3623. Rua Siqueira Campos, 508, próximo à Incepa.

PONTINHO DOCE - Bolos artísticos, doces e salgados em geral. Aceitamos encomendas pelo fone (041) 292-4371 com Clarice. Rua Monsenhor Aloysio Domanski, 35 (em frente ao chafariz).

TEMPERO PETISCOS - Venha degustar os melhores petiscos, com as melhores bebidas nacionais e importadas. Seu novo ponto de encontro. De terça a domingo, das 17h às 24h. Rua Gonçalves Dias, 1439.

Deixe sua festa mais gostosa! Com o mais gostoso salgadinho de Campo Largo! É só falar com Terezinha, fone (041) 292-2039.

GULA'S LANCHES - Serv-car. Confira. Fone (041) 292-4035

Lanchonete PIETÁ - Servimos de segunda à sábado refeições caseiras, atendendo marmitas. Lanches em geral. Terça-feira - Sfiha. Quarta-feira - Empada Especial. Rua Rui Barbosa, 1200 (ao lado do Bradesco). Telefone (041) 292-2735

Os pastéis e salgadinhos CHEVA, além de serem os melhores da cidade, também são muito apreciados pelos cidadãos curitibanos. As encomendas não param, faça a sua também.

TELEFONE

Compro, pago à vista. Tratar fone (041) 292-1160 com Aguinaldo em horário comercial.

Financie seu telefone em até 1+14 ou até 1+22 vezes sem juros. Prestação a partir de Cr$ 1.272.000,00. Informações com Sidnei fone (041) 226-1113, ramal 26.

EMPRESA DE ÔNIBUS BALSA NOVA LTDA

Saídas de Balsa Nova - 06h10 10h15 15h15
Saídas de Itaqui/Balsa Nova - 07h35 12h30 05h15
Saídas B. Nova/Rodeio Stº Antº - 14h20 - Retorno B. Nova 14h40
Saídas de São Luiz/B. Nova - 07h00 12h00

ATENÇÃO

CRIATIVA MÓVEIS E ARTEFATOS DE MADEIRA Vende suas dependências em funcionamento, já com pedidos garantidos para 93. MOTIVO: mudança de ramo Cr$ 60.000.000,00 (barracão de 70m2, semi-novo, maquinário e estoque) mais serigrafia. Tratar no Loteamento São Francisco de Assis, 1000, próximo Capela São Pedro e São Paulo, Campo Largo.

FRUTAS E VERDURAS É COM A TRICOLOR
Frutas e verduras da melhor qualidade
Venda no atacado e varejo
Rua D. Pedro II (frente a Ótica Brasília)
Fone: 392-1765

MALHARIAS E CONFECÇÕES MARÔ
Onde você encontra de tudo para melhor vestir você e sua família, com menor preço e qualidade.
Preços promocionais.
Rua Domingos Cordeiro, 871 - C. Largo
(Em frente a Casa das Flores)

TELE PIZZA 292-3113

NATURA E L'ARC ENCEL — PRONTA ENTREGA
natura
Bronzeadores a partir de Cr$ 85.000,00
Entregas a domicílio — FONE 292-1629

REFRIGERAÇÃO J.C.L.
Consertamos geladeiras e eletrodomésticos em geral
Rua Xavier da Silva, 1188
Fones 292-3588 e 292-4468
Campo Largo – Paraná

LOJA MARIA
Venha conferir! Variedades em brinquedos
Rua Ademar de Barros, 235 - Bom Jesus
(Ao lado da Mercearia do Italiano)
Fone: 292-2842

Prefeitura Municipal de Balsa Nova

BALSA NOVA

ESTADO DO PARANÁ

MUNICIPIO DE BALSA NOVA — BALANCETE FINANCEIRO — Dezembro-92

RECEITA			DESPESA		
ORÇAMENTÁRIA			ORÇAMENTÁRIA		
RECEITAS CORRENTES			FUNCOES DE GOVERNO		
			LEGISLATIVA	78.075.001,80	
			JUDICIARIA	0,00	
RECEITA TRIBUTARIA	66.714.217,90		ADMINIST PLANEJAMENTO	365.051.770,28	
RECEITA DE CONTRIBUICOES	0,00		AGRICULTURA	63.000,00	
RECEITA PATRIMONIAL	16.631.007,92		COMUNICACOES	0,00	
RECEITA AGROPECUARIA	0,00		DEFESA NAC SEG PUBLICA	0,00	
RECEITA INDUSTRIAL	0,00		DESENVOLVIMENTO REGIONAL	0,00	
RECEITA DE SERVICOS	20.089.940,00		EDUCACAO E CULTURA	488.903.178,02	
TRANSFERENCIAS CORRENTES	1.113.377.034,21		ENERGIA RECUR MINERAIS	0,00	
OUTRAS RECEIT CORRENTES	4.917.029,39		HABITACAO E URBANISMO	157.453.901,69	
			IND COMERCIO SERVICOS	0,00	
RECEITAS DE CAPITAL			RELACOES EXTERIORES	0,00	
			SAUDE E SANEAMENTO	296.389.729,35	
OPERACOES DE CREDITO	0,00		TRABALHO	442.186.683,46	
ALIENACAO DE BENS	0,00		ASSISTENCIA PREVIDENCIA	17.139.837,33	
TRANSFERENCIAS CAPITAL	0,00				
OUTRAS RECEITAS CAPITAL	0,00	1.224.549.229,42	TRANSPORTE	0,00	1.846.065.102,13
EXTRAORCAMENTARIA			EXTRAORCAMENTARIA		
			RESTOS A PAGAR	0,00	
			SERVICO DA DIVIDA A PAGAR	0,00	
CONTAS A PAGAR	693.121.214,95		CONTAS A PAGAR	123.702.661,91	
DEBITOS DE TESOURARIA	0,00		DEBITOS DE TESOURARIA	0,00	
CONSIGNACOES	76.101.090,53		CONSIGNACOES	8.716.263,22	
CAUCOES	0,00		CAUCOES	0,00	
CONVENIOS	4.604.947,43		CONVENIOS	3.563.705,00	
OUTRAS OPERACOES	0,00	773.827.260,91	OUTRAS OPERACOES	8.648.591,29	144.631.221,41
SALDO ANTERIOR			SALDO ATUAL		
CAIXA	8.273,81		CAIXA	4.521,79	
BANCOS	33.045.734,08	33.054.007,89	BANCOS	38.729.652,89	38.734.174,68
TOTAL		2.031.430.498,22	TOTAL		2.031.430.498,22

Vitório Seguro
Prefeito Municipal

" DECRETO Nº 575 "

Data:- 28 de dezembro de 1.992.-

Súmula:- Abre crédito suplementar no valor de Cr$..... 30.100.000,00 (trinta milhões e cem mil cruzeiros), conforme especifica:

O PREFEITO MUNICIPAL DE BALSA NOVA, Estado do Paraná, usando das atribuições que lhe são conferidas por Lei e tendo em vista o contido na Lei Federal nº 4.230/64 e Lei Municipal nº 234/91,

DECRETA

Artº 1º - Fica aberto um crédito suplementar no valor de Cr$ 30.100.000,00 (trinta milhões e cem mil cruzeiro), nas seguintes dotações:

02.02.	E.M. Consultoria Jurídica	
03070212.11.	Desapropriação/Aquisição de Imóveis	
0250.4210.00.	Aquisição de Imóveis	100.000,00
03.01.	DA. Adm. geral	
03070212.15.	Manut. do Deptº Adm.	
0340.3132.00.	Outros Serv.Encargos	18.800.000,00
15824952.20.	Encargos de In.Pensionistas	
0510.3252.00.	Pensionistas	200.000,00
15824922.21.	Resgate INSS/FGTS/PASEP/	
0530.4354.00.	Outras amortizações	1.000.000,00
04.01.	SMOS. Adm.Geral	
10583232.28.	Outros Serv.Encargos	10.000.000,00
total		Cr$ 30.100.000,00

Artº 2º - Para dar cobertura ao crédito aberto no artigo anterior será indicado como recurso na forma do disposto no artigo 43 § 1º inciso III da Lei Federal nº 4.320 de 17 de março de 1964, redução no montante de Cr$ 30.100.000,00 (trinta milhões e cem mil cruzeiros), na seguinte dotação orçamentária:-

05.01.	DEC. Adm. Geral	
08421882.33.	Manut. do Ensino Fundamental	
0970.3111.01.	Venctº e Vant. Fixas	30.000.000,00
1050.4120.00.	Equip.Mat.Permanente.	100.000,00
Total		Cr$ 30.100.000,00

Artº 3º - Este Decreto entra em vigor a partir desta data, revogadas as disposições em contrário.

Edifício da Prefeitura Municipal de Balsa Nova em 28 de dezembro de 1.992.-

VITÓRIO SEGURO
Prefeito Municipal

(republicado por incorreção)

" DECRETO Nº 571 "

Data: 01 de dezembro de 1.992.-

Súmula:- Abre crédito suplementar no valor de Cr.... 176.700.000,00 (cento e setenta e seis milhões setecentos mil cruzeiros), conforme especifica:

O PREFEITO MUNICIPAL DE BALSA NOVA, Estado do Paraná usando das atribuições que lhe são conferidas por Lei e tendo em vista o contido na Lei Federal nº 4.210/64 e Lei Municipal nº 234/91,

DECRETA

Artº 1º - Fica aberto um crédito sup[illegible] no valor de Cr$ 176.700.000,00 (cento e setenta e seis milhões e setecentos [illegible]), nas seguintes dotações:-

01.01.	CÂMARA MUNICIPAL	
01010012.01.	Manut. do Legisl[illegible]	
0010.3111.01.	Venctº e Van[illegible]	
02.01.	GABINETE [illegible]	
03070202.02.	Manut[illegible]	
0050.3111.01.	V[illegible]	[illegible].000,00
02.02.		
03070212.11.		
0250.4210.00.	A[illegible]	10.000.000,00
03.01.	DA.	
03070212.15.	Manu[illegible] Adm.	
0320.3120.00.	Mat. [illegible]sumo	20.000.000,00
0340.3132.00.	Outros Serv.Encargos	20.000.000,00
04.01.	SMOS. ADM GERAL	
10583232.28.	Manut. da Unidade	
0720.3120.00.	Mat. de Consumo	10.000.000,00
0740.3132.00.	Outros Serv. Encargos	20.000.000,00
13764471.13.	Ampl.Rede de Água	
0960.4110.00.	Obras e Instalações	20.000.000,00
06.01.	DSAS ADM GERAL	
13070212.44.	Manut. da Unidade	
1410.3120.00.	Mat. de Consumo	10.700.000,00
07.01.	CESEM	
13754292.49.	Manut. do Hosp.Mun.	
1550.3120.00.	Mat. de Cons[illegible]	20.000.000,00
1570.3132.00.	Outros Serv.Encargos	30.000.000,00
Total		Cr$ 176.700.000,00

Artº 2º - Para dar cobertura ao crédito aberto no artigo anterior será indicado como recurso na forma do disposto no artigo 43 § 1º inciso [illegible] da Lei Federal nº 4.320 de 17 de março de 1.964, redução no montante de Cr$ 176.700.000,00 (cento e setenta e seis milhões e setecentos mil cruzeiros), nas seguintes dotações:-

03.01.	DA ADM GERAL	
15824922.21.	Resgate INSS/FGTS/PASEP	
0520.3132.00.	Outros Serv.Encargos	80.000.000,00
04171952.22.	Inc. a Prod. Agrícola	
0540.3120.00.	Mat. de Consumo	5.000.000,00
03080332.23.	Juros da Div. Interna	
0570.3261.00.	Jrs da Div.Contratada	8.000.000,00
0580.3262.00.	Outros Enc.Div.Contr.	3.000.000,00
04.01.	SMOS ADM GERAL	
0900.4110.00.	Obras e Instalações	5.000.000,00
05.01.	DEC ADM GERAL	
08421882.33.	Manut.Ensino Fund.	
1000.3113.00.	Obrigações Patronais	20.000.000,00
08472392.35.	Trasporte de Escolares	
1020.3132.00.	Outros Serv.Encargos	40.000.000,00
08411901.14.	Impl.Ed. Especial	
1190.3120.00.	Mat. de Consumo	10.000.000,00
1210.4120.00.	Equip.Mat.Perm.	5.000.000,00
08462281.21.	Turismo/lazer/Recreação	
1400.4120.00.	Equip.Mat.Permanente	700.000,00
TOTAL		176.700.000,00

Artº 3º - Este Decreto assegura sua vigência a partir de 01 de dezembro de 1.992, revogadas as disposições em contrário, devidamente publicado em Órgão Oficial do Município.

Edifício da Prefeitura Municipal de Balsa Nova em [illegible] de dezembro de 1.992.-

VITÓRIO SEGURO
Prefeito Municipal

ACERVO HISTÓRICO
MUNICIPAL DE CAMPO LARGO - PR