Plenário

ERCE mostra trabalho realizado

A Associação Erceana, entidade mantenedora da Erce - Escola de Recuperação e Integração da Criança Excepcional, usou a tribuna popular, durante a oitava sessão ordinária da Câmara Municipal, realizada no último dia 15. Na oportunidade, foi apresentado um documentário áudio-visual mostrando o trabalho que é realizado por aquela entidade.

Todos os vereadores que fizeram uso da palavra elogiaram a dedicação dos profissionais pelos trabalhos que realizam com a criança excepcional do município. O vereador Alfredo Ivo Gadens salientou que a Erce deve ser considerada como um exemplo às demais entidades.

Já o vereador Edson Leucz ficou satisfeito com a atitude do prefeito quanto a firmar convênios com entidades assistenciais, "provando ser sensível aos problemas sociais".

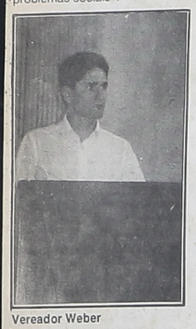

Vereador Weber

O vereador Carlos Augusto Weber justificou a ausência do prefeito Emigdio Pianaro Jr., informando que o mesmo estava acompanhando o deputado federal Onaireves Rolim de Moura, em visita na cidade.

Deputado Onaireves visita Campo Largo

Referindo-se ainda a ausência do prefeito, o vereador Pedro Barausse informou que o deputado Onaireves Rolim de Moura se prontificou a ajudar o município, propondo que toda quinta-feira mandará a Campo Largo um representante seu para sentir as necessidades da cidade.

Em seu pronunciamento, o presidente da Câmara, vereador Darci Andreassa afirmou achar válido e importante a visita do deputado para discutir os problemas da cidade, mas estranha, e questiona o porquê depois de dois anos o deputado resolver se dedicar ao nosso município. "Precisamos de deputados que venham os quatro anos de sua gestão, sem querer criticar, pois precisamos de deputados preocupados com nossa cidade".

Trevo de Balsa Nova

O vereador Barausse solicitou que a Câmara envie ao DER pedindo com extrema urgência redutores de velocidade, placas, sinalização e lombada no trevo de Balsa Nova, onde muitos acidentes vem oocorrendo.

Proibição de carretas

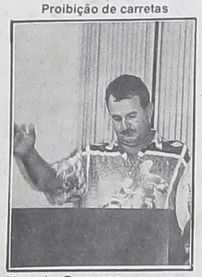

Vereador Barausse

Barausse solicitou ainda o envio de um ofício ao órgão responsável para que o mesmo proibida o tráfego de carretas no Conjunto Águas Claras, em função dos constantes estragos feitos no asfalto e que a prefeitura coloque placas proibitivas.

Hospital Municipal

Barausse informou que o prefeito Emigdio Pianaro Jr. visitou, juntamente com o deputado Onaireves e alguns vereadores, as obras paralisadas do Hospital Municipal de Campo Largo. Segundo ele, o prefeito acha da maior importância que tal obra seja concluída e que o mesmo não vai medir esforços junto ao governo federal e do Estado para conseguir verbas. Além disso informou que a prefeitura irá murar e limpar a área onde se encontra a obra não concluída.

Rodeio Crioulo do Paraná

O vereador Achilles Munaretto demonstrou sua preocupação quanto a falta de sanitários para a população que visita o XXII Rodelo Crioulo do Paraná, realizado em São Luís do Purunã. "Os organizadores não têm se dedicado nesse sentido, já que ali muitas pessoas vão acampar para participar do evento, correndo o risco de adquirir doenças que têm afetado a população. Entramos em contato com o prefeito de Balsa Nova, que garantiu que no próximo ano providências serão tomadas no sentido de dar melhores condições aos participantes da festa".

Guarda-Mirim no abandono

Vereador Munaretto

Munaretto chamou a atenção das autoridades para a situação da Guarda Mirim, que hoje atende cerca de cem crianças, principalmente quanto as instalações que não comportam mais o grande número de crianças que freqüentam aquela entidade; falta de material didático e ainda falta de transporte para aquelas que foram acolhidas pelas indústrias. "Espero que o prefeito, que se mostrou sensível aos problemas da Erce, que tenha a mesma atitude em relação à Guarda-Mirim, que tem um extraordinário plano de trabalho dando orientação, trabalhos técnicos e práticas esportivas com o objetivo de promover uma reintegração das crianças à sociedade.

Abusos no trânsito

O vereador Darci Andreassa solicitou o envio de um ofício a Polícia Militar para que a mesma coiba os abusos no trânsito que vêm ocorrendo na cidade.

Segurança para Campo Largo

O vereador João Zanlorensi solicitou o envio à Polícia Militar para que a mesma promova maior segurança à população de Campo Largo, onde vem acontecendo abusos no trânsito, assaltos e saques em escolas. Pede ainda que o comandante da PM, envie o número de viaturas e de seu contingente.

Dando apoio a Zanlorensi, o vereador Gadens afirmou que o mesmo pedido deveria ser estendido a polícia civil. "O Legislativo precisa apurar o que é necessário para que nosso município tenha uma maior segurança. A segurança deve ser questão de prioridade total".

Consertos para as estradas do interior

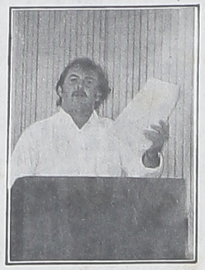

Vereador Andreassa

"Não tenho nada contra o secretário de Obras Públicas, Lourival Netzel, mas demonstramos mais uma vez nossa preocupação com a situação das estradas do interior. Fizemos vários requerimentos e até agora nenhuma providência foi tomada. Se ele não tem vontade para resolver esses problemas, que volte para a Câmara e que em seu lugar seja colocado alguém que solucione tais problemas. Estamos há quase cem dias do início da administração e nada foi feito para arrumar essas estradas". A afirmação foi feita pelo vereador Andreassa.

Marajás devem ter dias contados

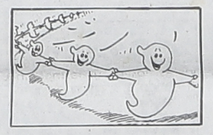

O vereador Andreassa entrou com requerimento, assinado por todos os demais vereadores, para acionar mecanismos de fiscalização do Município para fazer com que os funcionários, ocupantes dos cargos de Provimento em Comissão para aqueles que não cumprem o horário da jornada de trabalho, que passem a cumprí-lo. "Não é politicagem e sim uma questão de Justiça, já que o dinheiro público pago a esses funcionários que nem comparecem ao seu local de trabalho, poderia ser destinado para compra de remédios, investido em transporte e Educação. Caso o prefeito não tome providências urgentes, a Câmara poderá tomar medidas mais sérias e drásticas, como entrar com um processo contra o prefeito. Nós, como representantes do povo, temos certeza que é isso que a população espera de nós".

Quanto ao inchaço administrativo, o vereador Juarez Butture se posicionou pedindo a inclusão no requerimento para que também haja uma fiscalização aos funcionários estatutários. Butture informou que o prefeito mandou um recado: "que o ajudem, denunciando esses funcionários e que sejam dados os nomes aos bois; que ele certamente fará a exoneração sumária de tais pessoas pois não quer mais ouvir boatos negativos nesse sentido". Informou ainda que as pessoas denunciadas deverão passar pelo crivo de uma comissão e fatalmente serão demitidas, "pois lugar de vagabundos não é aqui, recebendo o dinheiro público".

O vereador Carlos Augusto Weber afirmou que o prefeito está preocupado com a situação, lembrando que foi criado um conselho, uma vez que as exonerações deverão acontecer em breve.

Gadens salientou a atitude acertiva tomada pela Casa de Leis quanto a preocupação de pessoas estarem recebendo dinheiro público indevidamente. "É uma questão de Justiça e acredita que a população de Campo Largo só tem a ganhar com atitudes como esta".

Também a vereadora Fidelcina Rocha alega ser esta mais uma deficiência grave da administração. Dizendo ser uma vergonha para o município, não podendo os vereadores deixar passar impune, uma vez que o dinheiro que vem sendo gasto, poderia ser usado em benefício da população".

Colégio Sagrada Família

Munaretto solicitou que seja enviado um ofício ao Executivo para que o mesmo designe um guarda ao Colégio Sagrada Família. "A prefeitura já foi informada sobre essa necessidade mas até agora nenhuma providência foi tomada".

Pavimentação para Rondinha

Gadens reiterou pedido para que o órgão responsável da prefeitura providencie o mais rápido possível a pavimentação para Rondinha.

Loteamentos irregulares

Andreassa solicitou o envio de um ofício ao Executivo para que seja efetuado um levantamento de todos os loteamentos clandestinos irregulares em nosso município e que se tomem as medidas cabíveis, haja vista que os moradores destes loteamentos não sabem a quem recorrer quando precisam solicitar serviços públicos, uma vez que para efetuar os melhoramentos é necessário que tal loteamento seja aprovado pela prefeitura. "Estes loteamentos estão sem registros e portanto pedimos ao prefeito que nomeie uma comissão para tentar agilizar este Processo".

Weber esclareceu que "a maioria destes loteamentos está nessa situação pois seus proprietários ainda não cumpriram com suas obrigações para com o município. Desta forma o município fica impedido de realizar obras e dar infra-estrutura, pois os loteamentos não foram aprovados. Portanto é criado um impasse nesse sentido.

Munaretto fazendo uso da palavra questionou a responsabilidade da prefeitura quanto ao assunto, sugerindo ainda que se faça um esclarecimento à população.

Subvenções sociais

A Câmara autorizou o pagamento de verba, no valor de Cr$ 5 milhões a título de subvenção social às seguintes entidades: Escola de Recuperação da Criança Excepcional - Erce; Creche Anjo da Guarda, Creche Mariinha e Ação Social Santa Cecília. Cada entidade irá receber a quantia de Cr$ 1.250.000,00.

Segundo Andreassa, as verbas serão destinadas às entidades que mais se destacaram na cidade. "Logo que conseguir mais recursos, outras entidades serão beneficiadas. Também às associações de moradores que estiverem com sua situação regularizada perante a Prefeitura, merecerão uma atenção especial. Já as que estão em situação irregular não receberão verba nenhuma."

FRUTAS E VERDURAS
VERBICARO
ATACADO E VAREJO
* Grande variedade
* Bom atendimento
Amplo espaço para suas compras
Av. Ademar de Barros, 235 - Bom Jesus
Fone: 292-1228 - Campo Largo - Paraná

DISK PIZZAS SANDUÍCHES
DO TIPO
Fone: 292-3047
ATENDEMOS NO LOCAL

VANTAJOSA
Comércio de Materiais p/ Construção Ltda.
R. XV de Novembro, 942
Fones 292-1014 e (Fax) 392-1041 - Campo Largo-PR

ANTENAS PARABÓLICAS
AMPLIMATIC
A imagem do cinema em sua TV.
Venha conhecer como funciona.
Mais de quinze canais à sua disposição.
Demonstração e venda:
LEUCZ
COMPRE SUA ANTENA EM 3 PAGAMENTOS 1+2
FONES: (041) 292-1556 e (041) 392-1280

ANDREASSA
COMÉRCIO DE CEREAIS E SACARIAS LTDA.
Sócio Diretor Darci Andreassa
SACARIAS PARA
Batata, Cebola, Alho e Cereais
Barbantes Diversos tipos
Erva-Mate Globo e Faxinal
(041) 292-4140
Av. Ademar de Barros, 399
Campo Largo - Paraná

O Metropolitano, dez anos de compromisso com a verdade

Nesta segunda quinzena de abril, o jornal O Metropolitano completa dez anos de existência. Inicialmente, sob a direção de Ayrton Castagnoli, a primeira edição chegou às mãos da população campolarguense quando os ventos da democracia começavam a soprar, hora em que o debate e o diálogo eram primordiais. O país vivia seus dias de abertura e seu povo começava a se expressar livremente, apesar de viver uma das piores crises econômicas. O povo necessitava ser informado sobre as decisões e atos do poder público.

Uma década se passou e o jornal tem a mesma proposta inicial: o compromisso com a notícia é, antes de tudo, o comprometimento com a verdade. O respeito ao leitor se baseia no artigo XIX, da Declaração dos Direitos do Homem: "Todo homem tem o direito à liberdade de opinião e expressão. Este direito inclui a liberdade de receber e transmitir informações e idéias por quaisquer meios, sem interferências e independentemente de fronteiras". Assim, O Metropolitano durante esta década reproduziu em suas páginas os acontecimentos, os anseios da população e as análises dos pensamentos de Campo Largo.

Por um ano, entretanto, o jornal deixou de existir. A voz do povo campolarguense foi calada. A verdade corria à boca pequena e nada escoava de forma a defender os direitos do cidadão. Não havia como exercer a liberdade de opinião sem um meio que veiculasse a mensagem.

Em 1991, em 30 de maio, os campolarguenses Haroldo Wohl e Alair Soares Wohl sentindo a necessidade da população, assumiram a direção, resgatam o jornal e o coloca novamente às mãos de Campo Largo. Após um estudo de modernização editorial e gráfica, o espaço vago está novamente preenchido, levando a informação, análise dos fatos e a verdade, doa a quem doer.

De quinzenal, em junho/92, o jornal "O Metropolitano" começou a chegar às mãos semanalmente, levando não só notícias de Campo Largo mas de outros municípios da Região Metropolitana como Araucária, Balsa Nova, Palmeira e Porto Amazonas.

Tendo como lema "A serviço da comunidade", o Metropolitano tem por meta continuar sendo um veículo para defesa das maiorias e das minorias que se espremem entre os deveres e a quase não sobrevivência. Somos e continuaremos a ser a voz do cidadão para que as verdades possam ser ouvidas, analisadas e modificadas para o bem de todos

"O Metropolitano", em seu primeiro número, em abril de 1983.

Rodeio terá início dia 30

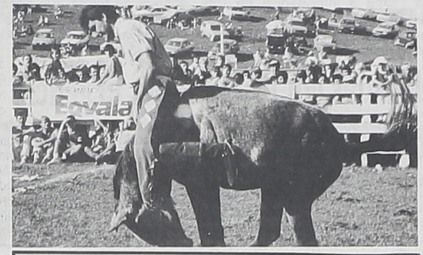

O CTG São Luiz do Purunã completa 30 anos de uma tradição iniciada pelo saudoso Patrão Dinarte de Almeida Garret nos idos de 63 e conservada pela sua família que realizará nos dias 30/04 a 02/05 o XXII Rodeio Crioulo do Paraná um evento que vai reunir mais uma vez peões e prendas de todo o sul do Brasil e um público que promete superar aos anos anteriores dado ao grande número de acampamentos previamente marcados.

Já estão confirmadas as presenças de várias entidades tradicionalistas do Paraná, Santa Catarina e Rio Grande do Sul. Dentre as quais: Santa Izabel do Ivaí, Palmas, Apucarana, Chapecó, Rio Negrinho, Veranópolis e ainda os 35 CTGs que compõem a 1ª Região Tradicionalista, o que deverá ultrapassar a casa das 60 equipes participantes.

Na parte artística estarão se apresentando os melhores grupos folclóricos do Estado e na parte campeira destacam-se sensacionais gineteadas em tropas de cavalos e touros o que vai garantir ao público um grande espetáculo.

Vale-gás distribuído com um dia de atraso em Campo Largo

Devido um atraso no recebimento dos formulários, a agência dos Correios de Campo Largo, começou somente na terça-feira a distribuição do vale-gás, correspondente a 4% do salário mínimo (Cr$ 68 mil) para os consumidores de baixa renda.

Para ter direito ao subsídio, os consumidores deverão apresentar a conta de luz do mês passado, paga, comprovando que consomem até 60 kilowatts/hora ao mês de energia elétrica. Com o dinheiro, poderão adquirir um botijão de gás de cozinha de 13 quilos por apenas Cr$ 37 mil - na semana passada, o botijão passou a custar Cr$ 105 mil. Ao receber o dinheiro, o consumidor terá a sua conta de luz carimbada para evitar fraudes.

O subsídio do vale-gás será pago integralmente pelos consumidores de energia acima de 60 kilowatts/hora ao mês. No penúltimo aumento dos combustíveis, o governo incluiu 1,15 ponto percentual de reajuste para angariar recursos para o programa. Além disso, majorou em 42%, na última quinta-feira, o preço do gás - o reajuste incorporou aumento real (acima da inflação) de 20%.

Segundo estimativas do Departamento Nacional de Combustíveis (DNC), o programa do gás beneficiará cerca de 7 milhões de famílias, atingindo por volta de 30 milhões de pessoas em todo o país. O vale-gás permitirá que a Petrobrás deixe de arcar, nos próximos meses, com o subsídio pago atualmente. Isto significa que os consumidores passarão a pagar o preço real do botijão. A estatal adquire o gás no mercado externo a US$ 215 a tonelada e o revende a US$ 80.

Abastecimento de água para Campo Largo

Foi assinado no último dia 14, no auditório da PETROBRÁS/REPAR o Termo de Comodato com a SANEPAR que possibilitará a ampliação imediata do abastecimento de água em Campo Largo para mais de 20 mil pessoas do município.

A PETROBRÁS cederá água da represa que faz o suprimento da Refinaria de Araucária cujo consumo é equivalente ao de uma cidade de 150 mil habitantes. A água é usada na Refinaria para produzir o vapor que garante as altas temperaturas do processo de refino. É usada também para resfriar os equipamentos e para garantir o sistema de segurança da área de armazenamento de combustíveis e da área industrial.

O Termo de Comodato a ser assinado pelo Superintendente da PETROBRÁS/REPAR, Eduardo Toinoira de Souza e pelo Presidente da Sanepar, Stenio Jacob, possibilitará o uso gratuito de até 250 milhões de litros de água por segundo e garantirá que 100% da população de Campo Largo tenha água potável, mesmo com o aumento populacional previsto para os próximos 20 anos. Para isso a SANEPAR deverá investir no sistema de captação, reservatório e tratamento mais de 4 milhões de dólares.

Ronda

Policiamento nos estabelecimentos escolares, bancários e comerciais

A Polícia Militar continua desenvolvendo visitas nos estabelecimentos comerciais e bancários, com fito de manter a ordem pública e impedir a ação de marginais.

Embora sejam diversas áreas de atuação, a Polícia Militar, através de rodízio, vem articulando seu efetivo policial militar para, na medida do possível, proporcionar a segurança dos alunos por ocasião da saída das escolas.

A 3ª Cia PM Campo Largo, na pessoa de seu Comandante, 2º Ten QOPM Sidney Costa, informa a estatística das ocorrências atendidas no período entre 07 a 13 Abril 93:

EMBRIAGUEZ	005
VIAS DE FATO	004
FURTO	003
LESÃO CORPORAL	003
OUTRAS	018
TOTAL	033

Destas Ocorrências Destacamos:

- Em data de 08 de abril, por volta das 13h15, as equipes Vtrs 40.2270 e 40.2169, sgt. STOCCHEIRO, sd. FORTUNATO, sd. LIMA, sd PADILHA, sd. EDSON e sd. DA SILVA deslocaram à Rua Mal. Deodoro, próximo à lotérica Jacaré e efetivaram a prisão de ARI FRANCISCO DE OLIVEIRA INOLEZ, 32 anos. Este elemento tentou furtar da sra. Sônia Szeluniak uma bolsa, porém foi perseguido e detido por populares sendo o elemento encaminhado à DP Campo Largo para as providências cabíveis.

- Em data de 11 de abril, por volta das 22h15, a equipe da Vtr 40-2169, composta pelo sd. LIMA e sd. NETO deslocou à Av. Des. Clotário Portugal, no edifício Fratelli, onde elementos adentraram ao apartamento do sr. Ronaldo Fonseca Hartmann e furtaram uma pistola Taurus 6,35, um aparelho de som, uma televisão, um vídeo cassete, uma furadeira, além de jóias e outros objetos. Foi efetuado um patrulhamento em toda a área, porém os elementos conseguiram evadir-se do local.

POLÍCIA CIVIL

- Foi preso em flagrante por roubo, no último dia 08, Ari Francisco de Oliveira Inglês. Sua vítima, Sônia Maria Czeluniak, teve algumas lesões corporais e só não sofreu maiores danos, pois entrou em luta corporal com o criminoso assegurando a prisão.

- No último dia 14, Geraldo Soares da Rocha e Antônio Pereira da Silva, foram presos por prática de crime de lesões corporais graves, envolvidos em brigas na cidade.

- Ainda dia 14, em cumprimento ao mandato judicial a Polícia Civil efetuou em Campo Largo a prisão de Sérgio Borges Pereira, por haver cometido furto.

- Dia 13, por volta das 12h00, ocorreu um acidente grave na Br 277, Km 15 - Ferraia, sentido Campo Largo/Curitiba, tendo por vítima Cleuza Silva de Oliveira, de 14 anos. Atropelada por Valdeci Avelino da Silva, com uma Scania de placa ABB 8360, Cleuza faleceu no local. O veículo, desgovernado pelo atropelamento acabou rodando e caindo sobre o canteiro que dividia as duas pistas. Segundo testemunhas o acidente ocorreu quando a menina tentava atravessar a pista para apanhar o ônibus que a levaria até a escola. Os fatos já estão sendo investigados.

CORPO DE BOMBEIROS
Estudante Atropelada e Morta na BR 277

- O Corpo de Bombeiros prestou atendimento ao acidente ocorrido na tarde do dia 13, quilômetro 177 da BR 277, proximidades do posto de serviços Soguaru, trecho Campo Largo a Curitiba. A estudante Cleuza da silva Oliveira 14 anos, foi atropelada e morta, quando aguardava um ônibus da escola.

A menor foi colhida pela carreta placa ABB-8360 e ADT-8190 (carreta), de Itaporanga (SC). O motorista Valdecir Avelino da Silva, 41 anos, ainda tentou evitar o atropelamento, teve do perdido o controle do veículo, que saiu de pista e foi de encontro a um grande eucalipto. A parte frontal do veículo ficou parcialmente destruída, mas o motorista sofreu escoriações leves apenas.

O acidente ocorrido em horário de movimento intenso causou grande confusão naquele trecho da BR-277, mas mesmo assim muitos motoristas passavam pelo local em excesso de velocidade. O pai da menor, que compareceu até o ponto onde ocorreu o atropelamento, estava inconsolável. Ele disse ter assistido a pelo menos 12 atropelamentos fatais naquela área nos últimos anos e que jamais poderia esperar que sua filha também fosse vítima. A todo momento ele indicava para os veículos que passavam em alta velocidade e lamentava a impunidade dos motoristas.

No acidente que morreu a estudantê, contudo, apenasar de haver a suspeita de que a carreta estava acima da velocidade permitida para a rodovia, testemunhas confirmaram que a menor ingressou sem a devida atenção. Estudante do colégio D. Pedro II, de Curitiba, Cleuza ficou ficado apreensiva quando o ônibus que esperava entrou em um desvio. Temendo que fosse perder a condução, tentou correr em sua direção, mas foi alingida pelo veículo de transporte de carga. O corpo de Cleuza foi trazido ao necrotério de Curitiba e liberado mais tarde aos familiares. A menor residia na Rua Mariano Almeida Torres, município de Campo Largo.

- No dia 9, o Corpo de Bombeiros se deslocou até a rua Marechal Deodoro esquina com Gonçalves Dias para dar atendimento à um atropelamento de Orzénio Robson Gerigó, encaminhado ao pronto socorro do Hospital Evangélico. O veículo evadiu-se do local.

ARAUCÁRIA
POLÍCIA MILITAR
OCORRÊNCIAS ATENDIDAS

- No último dia 08 de abril, do corrente, por volta das 01h20, foi dado atendimento a um acidente ferroviário, quando o maquinista do trem 4463-91, transportando carga inflamável no Km 135, avistaram algo nos trilhos, quando de imediato foi acionado os freios de emergência, arrastando os 43 vagões por 150 metros, não evitando o choque do trem com um homem morreo estatura média, aproximadamente 25 anos, sem documentos, não tendo como identifica-lo, sendo encaminhado ao IML.

- No último dia 09 de abril, do corrente, por volta das 01h30, a equipe de serviço detiveram 03 (três) elementos:

a) Gerson Luiz Vieira (22 anos)
b) Leonilson Antonio dos Santos (22 anos)
c) Wilson Simboski (23 anos)

Os quais promoviam desordem e vandalismo no Bairro Estação em Araucária.

- No último dia 12 de abril, do corrente, por volta das 21h30, a equipe de serviço deu atendimento a uma ocorrência de natureza esfaqueamento, onde a vítima Celso Padilha, residente a rua Dante Munhoz da Rocha nº 306, Bairro Dalla Torre, foi ferido por seu cunhado Carlos Poli, com 06 (seis) facadas na altura da barriga.

MANDA CHUVA
ATACADO E VAREJO
Rodovia do Café, Km 23, nº 2.640
Anexo Comércio de Cereais
Reinaldim Ltda. - (Ao lado da Autocecília)
Fone 292-1957 - Campo Largo - PR

CASA SANTO ANTÔNIO
ARTIGOS PARA CAVALHEIROS, SENHORAS E CRIANÇAS.
SEMENTES EM GERAL
Praça Getúlio Vargas, 2429 - Fone 292-1724
Campo Largo - Paraná

Farmácia São Lucas
A sua saúde em primeiro lugar
Praça Atílio Barbosa, 284 - Campo Largo-PR

GASPARELO & BENATO
CIMENTO
* atacado *
Preço especial para distribuidores
BR 277, Km 23 (em frente a caixa d'água da Sanepar)
Fone: (041) 392-1919 - Campo Largo - Paraná

Móveis Campo Largo
SEU LAR MERECE ESTA MARCA
Dormitórios, colchões, salas de jantar, bares, estofados, estantes, cozinhas componíveis, peças avulsas. Atacado e varejo.
Rodovia do Café, Km 25
Fone (041) 292-4040
Campo Largo – Paraná

GADENS
GADENS MATERIAIS DE CONSTRUÇÃO
Onde você encontra tudo para sua construção com economia e certeza de qualidade.
Faça-nos uma visita e confira.
Av. Pe. Natal Pigato, 1581
Fone 292-1621
Campo Largo - Paraná

ACERVO HISTÓRICO