Balsa Nova entrega prêmios do Concurso de Redação

Categoria Infantil **(9 a 12 anos)**
1º lugar - Caroline Genoefa Costa
2º lugar - Adriane Caroline Formanquevski
3º lugar - Luciane Nabosne
4º lugar - Cristiane Spaki
5º lugar - Wanderléa Aparecida

Categoria Juvenil **(13 a 16 anos)**
1º lugar - Vera Lucia Czaia
2º lugar - Vera Lucia Czaia
3º lugar - Geovana Aparecida Paini
4º lugar - Helim Clarisse Leal
5º lugar - Juliana Maria Oliveira

Categoria Adulto) **(Acima de 16 anos)**
1º lugar - Silvana Maria França
2º lugar - Noceli F. F. Drevniak
3º lugar - Lauro José Bubniak
4º lugar - Marina Kazieraski
5º lugar - Maria Dirce Sôra

1º lugar infantil

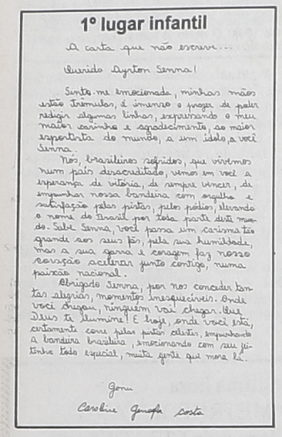

1º lugar juvenil

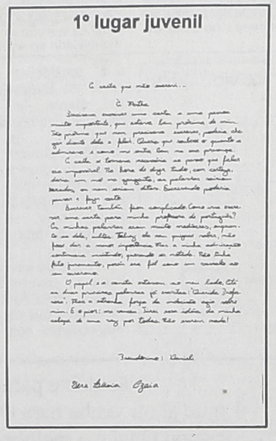

1º lugar adulto

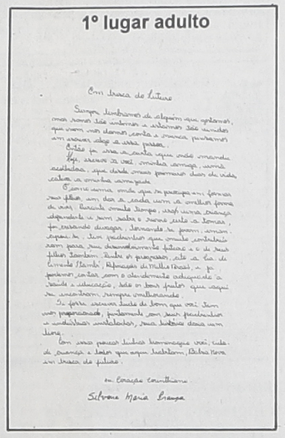

Caroline Genoefa Costa, na categoria infantil, Vera Lucia Czaia na categoria juvenil e Silvana Maria França na categoria adulto foram as ganhadoras do Primeiro Concurso de Redação de Balsa Nova. Segundo informações do prefeito Dinho Costa, o concurso foi promovido pelo Departamento de Esportes, através da Biblioteca Municipal e com apoio da Empresa Brasileira de Correios e Telégrafos.

A divulgação e premiação ocorreu no último dia 18 premiando as primeiras colocadas com uma menção e os segundos e terceiros lugares com medalhas. A classificação geral foi a seguinte:

O trabalho elaborado pela aluna do Colégio Maria Luiza França Pacheco - Ensino de 1º e 2º Grau, Caroline Genoefa Costa, cujo tema é "A carta que não escrevi para Ayrton Senna, foi enviado numa iniciativa dos Correios para o Museu Ayrton Senna, no Estado de São Paulo.

Prefeitura de Palmeira adquire 3 carros 0km

A Prefeitura Municipal de Palmeira adquiriu 2 Kombis e um Gol 1000, veículos novos, que serão usados pelo Departamento de Serviço Social e Saúde. A entrega aconteceu no dia 9 de novembro na Cariri Veículos.

O Diretor do DSSS, César Franco Martins Menezes, disse que a muito tempo vem conversando com o prefeito Altamir Sanson, que preocupado com a questão do transporte de pacientes para Curitiba, Ponta Grossa e interior do Município, autorizou a compra desses veículos. Com isso o atendimento vai melhorar muito e sem dúvida a população palmirense será beneficiada. Inclusive, conforme César Franco, o próximo veículo a ser adquirido será mais uma ambulância. O prefeito Altamir Sanson acha que duas ambulâncias não estão sendo suficientes para suprir as necessidades, por isso pretende adquirir mais uma.

Quando aos veículos mais velhos, pretende-se usar em viagens mais curtas, sendo que, uma Kombi ano 1982, será transformada em carro funerário, para evitar despezas altíssimas que a Prefeitura tem quando precisa fazer uso de um carro funerário.

Banestado e Cooperativa fazem convênio para financiamento de vacas leiteiras

O diretor de crédito rural do Banestado, Bento Tolentino, esteve reunido em Londrina com o presidente da Cooperativa Central de Produtos Lácteos, Paulo Olider Chiararia, e com chefe do núcleo da Secretaria da Agricultura e do Abastecimento, quando foi assinado convênio de cooperação financeira para o financiamento de 80 matrizes da raça holandesa, de alto potencial genético, com o objetivo de melhorar o plantel de gado leiteiro da microrregião. Também participaram da reunião o secretário municipal da agricultura, o gerente regional do banco e o gerente da agência Londrina-Centro.

As vacas são oriundas do Canadá e o financiamento será efetuado diretamente aos pecuaristas associados da cooperativa, que terão a vantagem de juros subsidiados pelo programa Panela Cheia. Tolentino disse que este é o passo inicial para a realização de outros convênios de incentivo à agropecuária da região. O diretor de crédito rural ressaltou a importância do convênio ao aumento da produção de leite e uso racional da propriedade. "Acredito que com isto estamos dando, juntamente com a Secretaria da Agricultura e governo do Estado, nossa decisiva contribuição para a agropecuária paranaense."

As matrizes já estão com a importação autorizada, cabendo à Cooperativa fazer a seleção dos produtores rurais que irão adquirir as vacas. "Para a obtenção do financiamento os pecuaristas devem procurar qualquer agência do Banestado, formalizar a proposta e receber os recursos necessários à aquisição dos animais", explicou Bento Tolentino.

Prefeitura Municipal de Balsa Nova

P O R T A R I A Nº 210/94

Data:- 17 de novembro de 1994.

O PREFEITO MUNICIPAL DE BALSA NOVA, Estado do Paraná, no uso das atribuições que lhe são conferidas por Lei,

R E S O L V E:

Art. 1º:- Nomear o Sr. ISAIR DOS SANTOS, brasileiro, solteiro, portador do RG nº 2.055.760-Pr, e inscrito no CPF nº 357.797.219-04, para exercer o Cargo de Provimento em Comissão de "Assistente Geral", Ref. 37, lotado na Secretaria Municipal de Obras e Serviços Públicos, a partir de 17 de novembro de 1994.

Art. 2º:- Esta Portaria entrará em vigor na data de sua publicação, revogando-se as disposições em contrário.

Edifício da Prefeitura Municipal de Balsa Nova, em 17 de novembro de 1994.

OSVALDO VANDERLEI COSTA
Prefeito Municipal

Republicação por incorreção de área.

DECRETO Nº.615

DATA:- 13 de outubro de 1.993.

O PREFEITO MUNICIPAL DE BALSA NOVA, ESTADO DO PARANÁ, no uso de suas atribuições legais e de acordo com o disposto no Art. 6º, combinando com a alinea "i" do Art. 5º, do Decreto Lei nº3365 de 21.06.41 e demais disposições legais aplicáveis à espécie,

D E C R E T A:

Art. 1º. - Fica declarado de utilidade pública para fins de desapropriação uma Área de terreno urbano, sem benfeitorias, situado na Cidade de Balsa Nova, Comarca de Campo Largo, Estado do Paraná, com as seguintes medidas e confrontações:

Partindo do Ponto A confronta com o Prolongamento da Rua Ver. Estanislau Chibior na extensão de 13,06 m até o Ponto B: deste deflete à direita 80,00 m até o Ponto C; deste deflete à esquerda 134,00 m até o Ponto D, dividindo com terreno de Maria de Lourdes Jacomasso; daí deflete à direita 15,10 m dividindo com terreno de Joana Rosália Bathke até o Ponto E; deste deflete à direita 147,26 m até o Ponto F, deste deflete à direita 95,07 m dividindo com terreno de Maria de Lourdes Jacomasso até o Ponto A de partida; perfazendo a área superficial de 3.247,47 m².

Art. 2º. - Esta desapropriação destina-se a abertura, conservação e melhoramento de vias ou logradouros públicos, e para a execução de planos de urbanização da municipalidade e será efetuada em juízo ou fora dele, assim como, à considerada de carater urgente, na forma do Art. 15 do Decreto Lei nº 3365 de 21.06.41.

Art. 3º. -O valor da desapropriação a que se refere este Decreto será coberto com as orçamentárias existentes ou aquelas que forem especialmente criadas para este fim.

Art. 4º. - Este Decreto entrará em vigor na data de sua publicação, revogando as disposições em contrário.

Edifício da Prefeitura Municipal de Balsa Nova, em 13 de outubro de 1993.

OSVALDO VANDERLEI COSTA
Prefeito Municipal

Prefeitura Municipal de Porto Amazonas

EDITAL Nº 002/94

A PREFEITURA MUNICIPAL DE PORTO AMAZONAS, ESTADO DO PARANÁ, inscrita no CGC/MF sob o número 76.179.837/0001-01, sediada na Rua Guilherme Schiffer, 67, nos termos do Artigo 22 - Inciso V - Parágrafo 5º da Lei nº 8.666, de 21 de junho de 1993.

TORNA PÚBLICO que realizará licitação pública na modalidade "LEILÃO", às 10 horas do dia 10 de dezembro de 1994, ao lado da Praça Mário Alves Guimarães, dos bens inservíveis que encontram-se desde já a disposição dos interessados, com as respectivas documentações para os exames devidos, na sede da municipalidade, aos quais se exigirá os valores de lances mínimos adiante discriminados:

01 - Pá Carregadeira marca Massey Fergusson, ano 1970, tipo MF 250 = R$ 6.000,00 (Seis mil reais).

02 - Trator Massey Fergusson, tipo 65-X, ano 1970 = R$ 4.000,00 (Quatro mil reais).

03 - Opala Comodoro, a álcool, ano 1983, Mod. 1983, placa KX 1991, Chassi 5P69DCB124621 = R$ 4.000,00 (Quatro mil reais).

04 - Corcel II Hobby, a álcool, ano 1982, Mod. 1982, placa ABX 2419, Chassi LB4SAM39684 = R$ 2.800,00 (Dois mil e oitocentos reais).

A participação estará aberta a pessoas físicas, maiores, portadoras de CI (CPF) e Carteira de Identidade.

O pagamento será efetuado no ato, em dinheiro ou cheque especial.

Os bens serão vendidos no estado em que se encontram, não sendo fornecida nenhuma garantia.

NOTA: Os bens discriminados nos itens 01 e 02, não possuem titulação de domínio perfeitamente regularizados.

Para o processamento dos atos pertinentes a este Leilão, fica designado o servidor público municipal, Arnoldo de Freitas Lima.

Edifício da Prefeitura Municipal de Porto Amazonas, Estado do Paraná, em 28 de outubro de 1994.

LEONALDO GOMES DA COSTA
Prefeito Municipal

***

EXTRATO PARA PUBLICAÇÃO

DOCUMENTO: Contrato de Empreitada.
DATA: 24/05/94.
CONTRATANTE: Município de Porto Amazonas-PR.
CONTRATADA: Estanislau Waydrik e Cia Ltda.
OBJETO: Execução pela contratada de serviços de pavimentação asfáltica, tipo tratamento superficial triplo com capa selante, em uma área de 594,00 m2 (quinhentos e noventa e quatro metros quadrados), à Rua Floriano Peixoto, abrangendo as seguintes etapas:
a) Limpeza e regularização da pista;
b) Retoque e penetração de areinto na pedra nº 4;
c) Fornecimento de emulsão e pintura de ligação;
d) Fornecimento, espalhamento e compactação de pedras britas para serviço de TSTCS.
VALOR DO AJUSTE: Cr$ 5.693.523,00 (cinco milhões seiscentos e noventa e três mil e quinhentos e vinte e três cruzeiros reais).
PRAZO DE EXECUÇÃO: 24/05/94 a 24/07/94.

***

EXTRATO PARA PUBLICAÇÃO

DOCUMENTO: Contrato de Empreitada Global.
DATA: 19/04/94.
CONTRATANTE: Município de Porto Amazonas-PR.
CONTRATADA: Pavimentadora Irati Ltda.
OBJETO: Execução de serviço de pavimentação asfáltica tipo tratamento superficial triplo com capa selante abrangendo etapas a seguir especificadas:
a) Limpeza e regularização da pista;
b) Fornecimento de emulsão e pintura de ligação;
c) Fornecimento, espalhamento e compactação de pedras britas para servipos de TSTCS.

Local da Obra:

Rua Gumercindo Bahr	5.500,00 m2.
Rua Monte Castelo	8.60,00 m2.
Rua Santos Dumont	7.30,00 m2.
TOTAL	**7.090,00 m2.**

VALOR DO AJUSTE: Cr$ 30.338.110,00 (trinta milhões, trezentos e trinta e oito mil e cento e dez cruzeiros reais).
PRAZO DA EXECUÇÃO: 19/04/94 a 17/09/94.

***

EXTRATO PARA PUBLICAÇÃO

DOCUMENTO: Contrato de Empreitada.
DATA: 31/05/94.
CONTRATANTE: Município de Porto Amazonas-PR.
CONTRATADA: Construtora Água Verde Ltda.
OBJETO: Execução de laje na sala de parto e centro cirúrgico, respectivamente, no Hospital e Maternidade Municipal Menino Jesus, na Rua Manoel Ribas, nº 85, com fornecimento de mão-de-obra e todo o material necessário, com execução da obra de acordo com o Projeto Arquitetônico aprovado pelo órgão estadual competente, compreendendo as seguintes etapas:

a) Retirada de 100,00 m de cobertura Eternit.
b) Execução de 60,00 m2 de laje tipo forro.
c) Execução de chapisco, emboço, reboco, calfino e pintura da referida laje.
d) Execução da cobertura.
VALOR DO AJUSTE: Cr$ 4.802.099,20 (quatro milhões, oitocentos e dois mil e noventa e nove cruzeiros reais e vinte centavos).
PRAZO DA EXECUÇÃO: 31/05/94 a 05/07/94.

Enfoque

IN FOCO

BALSA NOVA

A Liga de Futebol de Balsa Nova deve realizar a escolha de sua nova diretoria.

Vários nomes se cogitam para a presidência da entidade que nos primeiros eventos realizados soube demonstrar capacidade. Surge o nome de Genivaldo Chagas, atual tesoureiro.

Sem dúvida é uma pessoa que demonstra diversas qualidades. Dinamismo e presteza são quesitos para ocupar o cargo, já mostrados junto a entidade quando **Tesoureiro.**

Irá de uma vez por todas consolidar o esporte em Balsa Nova.

CULTURA

Mais uma vez o Colégio Sigma realizou a sua Mostra Cultural. Tendo como palco a Casa da Cultura Doutor José Antonio Puppi, a escola encerrou as atividades com danças (jazz/ballet) e música de seus alunos.

A parceria, com a Escola Primeiro Passo (Pré-Escolar) e com Danjo Corpo e Dança resulta em excelente trabalho para a comunidade de Campo Largo.

Parabéns aos dirigentes.

ECOLÓGICO

Quando um trabalho é reconhecido deve-se elogiar o seu autor.

O deputado Neivo Beraldin, está radiante com o 1º Encontro Nacional sobre ICMS - Ecológico, realizado em Curitiba nos dias 21 e 22/11 que contribuiu em muito com vários municípios.

A Lei Beraldin é exemplo para o Brasil pela preservação do meio ambiente.

PROFISSIONAL

Quem está fora de Campo Largo a trabalho é o advogado Antonio W. Sávio.

Realiza assistência jurídica no Balneário de Enseada em São Francisco do Sul, com as várias amizades concretizadas no decorrer dos anos, estabeleceu atendimentos a clientes.

Sua ausência é sentida na Terra da Louça.

SERRA DO MAR

No sábado (19/11) o diretor de O METROPOLITANO, Haroldo Wohl fez parte da comitiva a Serra do mar onde o governador Mário Pereira assinou decretos de criação dos parques do Marumbi e do Pau Oco.

Marcante foi a presença de ecologistas que destacaram a importância da criação, pela preservação da Mata Atlântica.

De Curitiba a Morretes, a viagem foi profícua.

AMIGOS

A maior **área verde** do perímetro urbano de Campo Largo localiza-se na antiga Estação de Enologia (Granja).

Procura-se, agora, a transformação em Parque Ecológico do Cambuí, com a assinatura por parte do município de vários convênios para essa realização.

A parte prática de defesa do parque, até agora ficou a cargo dos AMIGOS DO CAMBUÍ, mas o setor público não colocou nada efetivamente para assegurar a preservação das espécies animais e vegetais ali existentes.

EXPOSIÇÃO TROPEIRA

A Prefeitura de Palmeira, juntamente com a Secretaria de Estado do Esporte e Turismo, realiza no saguão do Campus da UEPG em Palmeira, EXPOSIÇÃO TROPEIRA entre os dias 30 de novembro e 10 de dezembro. Estará aberta à visitação no horário de 9 às 17 horas diariamente.

ARAUCÁRIA

Lançado livro de Arnoldo Schmidt

(Foto Cintia Pilati)

Clayton José Bastos Ortiz, secretário de Cultura e Turismo; Tereza Panek, artista plástica; Arnoldo Schmidt, autor; Edvino Kampa, prefeito municipal e o professor Zawadski.

Com a presença de várias autoridades municipais e outras pessoas ligadas a sociedade araucariense, aconteceu no último dia 11, na Casa da Cultura daquela cidade o lançamento do livro "Boa Vista, Minha Colônia", do escritor araucariense Arnoldo Schmidt, nascido naquela localidade.

No livro, Arnoldo fala sobre as memórias daquela localidade desde os tempos da chegada dos primeiros imigrantes, que foram os seus colonizadores. Também destaca o comportamento das pessoas no passado como suas vestimentas, a vida social, a moral. Outro ponto abordado são quanto as lendas, os benzedores, os animais e por fim conta um pouco da Boa Vista dos dias atuais.

Para a Secretaria de Cultura e Turismo de Araucária. Promotora do lançamento, as páginas desta publicação são as memórias de um homem que apresenta a Colônia Boa Vista como num filme de época, fazendo com que os leitores se tornem personagens desta história, participando das festas e outras atividades daquela colônia.

EXPOSIÇÃO

Também na mesma noite foi aberta a exposição de pinturas (óleo sobre tela), da artista plástica curitibana Tereza Panek De Leon.

Esta exposição pode ser vista no salão de exposições da Casa da Cultura de Araucária pelos visitantes até o próximo dia 16 de dezembro.

Vale lembrar que a Casa da Cultura fica na Praça Vicente Machado, 258, centro. Melhores informações podem ser obtidas pelo fone (041) 842-1821.

PALMEIRA

Gincana foi um grande sucesso

A Gincana organizada pela Prefeitura Municipal de Palmeira, dentro da Semana Banestado Gralha Azul foi um grande sucesso. O tempo ruim não tirou o ânimo das equipes que desenvolveram um trabalho intenso, com muita disposição. Foram quatro dias de competições que exigiram dos participantes muito fôlego. O encerramento foi no domingo, quando pela manhã aconteceu passeio ciclístico e futebol gigante. À tarde as provas tropeiras e a entrega do pacote de provas. O resultado final foi o seguinte:

Primeiro lugar: Virakopos
Segundo Lugar: Equipirada
Terceiro Lugar: Já que tá que vá

A Equipe Já que tá que vá, foi escolhida a mais animada. A Miss Gincana foi Alessandra Schimitz (Virakopos).

Vale destacar a participação dos funcionários do Banestado, que acompanharam tudo. O Simpático gerente "Tico", foi figura importante para o sucesso dessa promoção. Já o prefeito Altanir Sanson ficou por demais satisfeito e espera repetir no próximo ano, ele que acompanhou e inclusive participou do passeio ciclístico e foi árbitro do futebol gigante. Parabéns às equipes que participaram e mostraram acima de tudo espírito esportivo.

PRATO TÍPICO

O concurso para escolha do prato típico de Palmeira, foi transferido para outra data. Inicialmente estava previsto para acontecer no dia 11 de dezembro. A nova data ainda não foi definida, mas as pessoas interessadas ainda podem obter informações a respeito, comparecendo a Prefeitura Municipal de Palmeira, no Departamento de Cultura e Meio Ambiente, ou ligar para (042) 252-1262, ramais 121 ou 101.

NOTAS FISCAIS

Foi além do esperado o sucesso com mais uma Campanha de Notas Fiscais, promovida pela Prefeitura Municipal de Palmeiras e ACIP (Associação Comercial e Industrial de Palmeira). Foram trocados por notas fiscais, mais de 50.000 cupons. No dia 19 de novembro na Praça Marechal Floriano Peixoto foi realizado o sorteio, que contou com a presença do prefeito Altamir Sanson, do Diretor do Departamento de Desenvolvimento Econômico, Dioni da Costa, do presidente da ACIP, Jaudeth Hajar e muitas pessoas que apesar do frio não se intimidaram a comparecerem ao sorteio que distribuiu 23 prêmios. Os números sorteados foram os seguintes:

14097 - Relógio de Parede
18756 - 50 litros de combustível
37140 - 1 jogo de panelas
02175 - 1 estante
43201 - 1 garrafa térmica
31078 - 1 vassoura mágica
49974 - 1 ventilador
10204 - 1 ferro elétrico
34019 - 1 bateleira
04398 - 1 liquidificador
40571 - 1 guarda-roupa
13981 - 1 cama com colchão
37232 - 1 jogo estofado
15205 - 1 fogão de 4 bocas
06477 - 1 bicicleta
00580 - 1 som 3 em 1
06230 - 1 TV em cores 1 polegada
27901 - 1 videocassete
09014 - 1 órgão eletrônico
44239 - 1 geladeira
03149 - 1 viagem para praia para 2 pessoas
24408 - 5 kg de costela
01824 - R$ 50,00 (cinqüenta reais)
47128 - 1 camisa do Paraná Clube

As pessoas contempladas devem procurar o Departamento de Desenvolvimento Econômico da Prefeitura na antiga Estação Ferroviária.

PORTO AMAZONAS

Ex-prefeito novamente tem contas rejeitadas

O ex-prefeito de Porto Amazonas teve novamente suas contas rejeitadas pela Câmara Municipal; por unanimidade os vereadores optaram pelo veto como aconteceu no passado e decidiram fazer um levantamento de todas as despesas ocorridas nos quatro anos de sua gestão para apurar as possíveis irregularidades.

Por sua vez, o atual prefeito, Leonaldo Gomes da Costa, anunciou no início da semana que continua levando adiante as obras programadas em seu município e também anunciou que a Prefeitura já tem pronto o esquema de Natal para presentear as crianças.

MUNICIPIO DE BALSA NOVA — BALANCETE FINANCEIRO — Setembro-94

RECEITA			DESPESA		
ORCAMENTARIA			ORCAMENTARIA		
RECEITAS CORRENTES			FUNCOES DE GOVERNO		
			LEGISLATIVA	3.883,84	
RECEITA TRIBUTARIA	8.983,61		JUDICIARIA	0,00	
RECEITA DE CONTRIBUICOES	0,00		ADMINIST PLANEJAMENTO	12.907,59	
RECEITA PATRIMONIAL	2.800,32		AGRICULTURA	10.089,37	
RECEITA AGROPECUARIA	0,00		COMUNICACOES	0,00	
RECEITA INDUSTRIAL	0,00		DEFESA NAC SEG PUBLICA	0,00	
RECEITA DE SERVICOS	456,16		DESENVOLVIMENTO REGIONAL	0,00	
TRANSFERENCIAS CORRENTES	218.180,02		EDUCACAO E CULTURA	78.418,38	
OUTRAS RECEIT CORRENTES	11.957,78		ENERGIA RECUR MINERAIS	0,00	
			HABITACAO E URBANISMO	47.459,71	
			IND COMERCIO SERVICOS	0,00	
RECEITAS DE CAPITAL			RELACOES EXTERIORES	0,00	
			SAUDE E SANEAMENTO	29.434,12	
OPERACOES DE CREDITO	0,00		TRABALHO	65.649,89	
ALIENACAO DE BENS	0,00		ASSISTENCIA PREVIDENCIA	19.353,62	
TRANSFERENCIAS CAPITAL	13.823,80				
OUTRAS RCEITAS CAPITAL	0,00	256.201,69	TRANSPORTE	3.059,47	270.256,19
EXTRAORCAMENTARIA			EXTRAORCAMENTARIA		
			RESTOS A PAGAR	0,00	
			SERVICO DA DIVIDA A PAGAR	0,00	
CONTAS A PAGAR	65.298,88		CONTAS A PAGAR	67.393,76	
DEBITOS DE TESOURARIA	0,00		DEBITOS DE TESOURARIA	0,00	
CONSIGNACOES	6.673,47		CONSIGNACOES	13.029,95	
CAUCOES	0,00		CAUCOES	0,00	
CONVENIOS	36.388,85		CONVENIOS	8.102,77	
OUTRAS OPERACOES	2.122,36	110.483,56	OUTRAS OPERACOES	890,95	89.417,43
SALDO ANTERIOR			SALDO ATUAL		
C A I X A	316,15		C A I X A	156,53	
B A N C O S	380.692,99	381.009,14	B A N C O S	387.864,24	388.020,77
T O T A L		747.694,39	T O T A L		747.694,39

LEONALDO VANDERLEI COSTA — PREFEITO MUNICIPAL

NOEL BATHAKE — CRC SC-024 - PR

Painel de Ofertas
Autocecília
FONE: 292-1134

OFERTA ESPECIAL

Cera Grand Prix - 200 gramas	R$ 3,90
Macaco tipo Joelho Fusca marca Gerobrás	R$ 12,50
Macaco tipo Joelho Gol marca Gerobrás	R$ 13,50
Macaco tipo Logus marca Gerobrás	R$ 12,00
Macaco tipo Sanfona Universal marca Gerobrás	R$ 16,80
Pára-brisa laminado degrade Fusca	R$ 45,00
Silencioso dimensionado Fusca (Capetinha)	R$ 21,90
Alarme Uniloop modelo Eco c/sirene instalado	R$ 95,00
Antena teto modelo Gol GTI instalada	R$ 36,00

OFERTA VÁLIDA ATÉ 30/11/94
OU ENQUANTO DURAR O ESTOQUE
PREÇOS VÁLIDOS PARA PAGAMENTO À VISTA

IRMÃOS JANISKI LTDA.
Fone (041) 362-1933
Fax (041) 264-9845
Rua Raphael Papa, n.º 1.145, esquina BR-116 - Tarumã - Curitiba-PR

JANISKI LTDA.
Fone (041) 292-3533
Fax (041) 392-1728
Rod. do Café - BR-277 - Km 22, n.º 2281 Vila Solene - Campo Largo - Paraná

JANISKI DIESEL LTDA.
Telefax (041) 246-2116
Av. Juscelino Kubitschek de Oliveira n.º 13880 - C.I.C. Curitiba-Paraná

Agora também concessionária

Em nossas oficinas, você encontra:
Retífica de motores, teste para bomba e bicos injetores, oficina mecânica, torno, balanceadora, solda, lataria, pintura, eletricidade e estofamento, além de toda linha de peças para Mercedes-Benz.

Venha conferir!!!

ACERVO HISTÓRICO