Nos 34 anos de Balsa Nova a vitória do trabalho

No dia 25 de janeiro o município de Balsa Nova completou 34 anos de emancipação política. Sem alarde que caracteriza os homens públicos em paz com suas cumidades e em sintonia com os novos tempos que exigem sobriedade, o prefeito Dinho Costa comemorou a data da melhor maneira possível para o município que administra.

Depois de dois anos de muito trabalho as festivas comemorações foram substituídas pela tranquilidade de ter o que dizer à população.

Em setores vitais para o desenvolvimento municipal e projeção futura com vida melhor para todos, como educação, meio ambiente e agricultura muito foi feito.

Tem hoje Balsa Nova devidamente estruturada uma adminstração pública que permite a busca com sucesso, do envolvimento da comunidade, através dos estudantes, em campanhas de preservação ambiental que tiveram reconhecimento fora do município. Pode ainda a Prefeitura buscar novas fontes de recursos como foi a reciclagem do lixo que está permitindo a compra de grande parte do material a ser utilizado durante o ano nas escolas públicas.

No fundamental setor da produção, a agricultura está sendo atendida desde a produção onde novas técnicas são incentivadas até a comercialização com a constante atenção para a manutenção das estradas de fundamental importância para o produtor. E para o futuro a cooperativa será um elo a mais para reforçar a expressiva corrente da produção de Balsa Nova que está possibilitando comemorações com a Festa do Milho, programada para o início do próximo mês.

Em outros setores como do atendimento médico e da extensão do saneamento básico para toda a comunidade, o prefeito Dinho Costa também tem muito o que dizer.

Em dois anos de administração, a Prefeitura de Balsa Nova conseguiu recuperar o passado e projetar os dois anos restantes da administração.

A vitória maior é do povo que pode medir no dia do aniversário do município o trabalho realizado que seguramente foi fruto do atendimento entre os poderes Legislativo e Executivo.

"Com tanto trabalho a fazer, não sobrou tempo para ninguém criticar", costuma afirmar com muita razão o prefeito Dinho Costa.

Com as contas públicas em dia, muitas obras realizadas, a programação de trabalho 95/96 definida, a população de Balsa Nova recebe o que poder dever todo homem público deve proporcionar: paz para produzir.

Como município com intensa atividade agrícola, comercial e industrial, exige Balsa Nova (sede das Refinações de Milho Brasil e Cimento Itambé) constantemente novas obras para atender às necessidades de produção, que acaba por gerar os recursos que trazem o bem estar social à população.

Ciente disso, o prefeito Dinho Costa avisou sua equipe de trabalho no dia dos 34 anos de emancipação do município: "Vamos nos preparar para fazer dos próximos dois anos, quatro anos de trabalho".

Um desafio que os balsanovenses aplaudem.

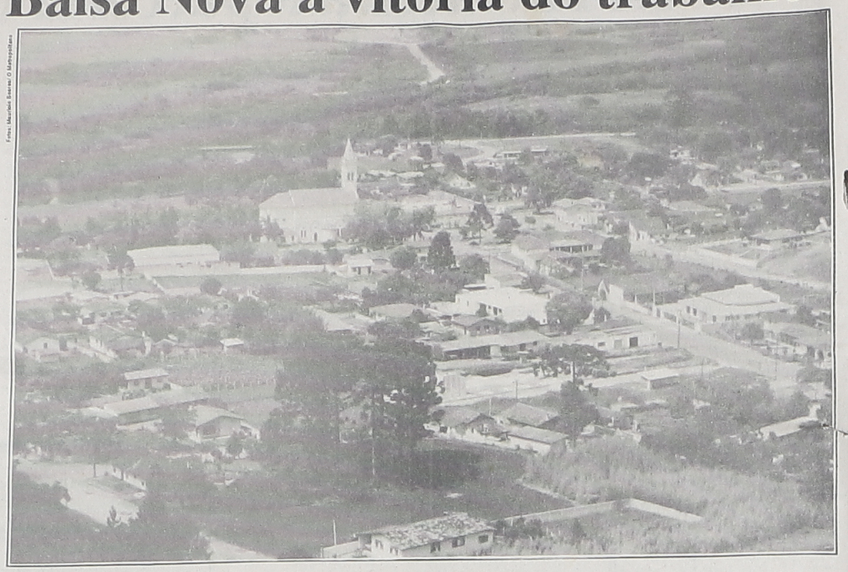

Fotos: Maurício Barros - O Metropolitano

PORTO AMAZONAS

Dez mil pessoas são esperadas na Festa da Maçã

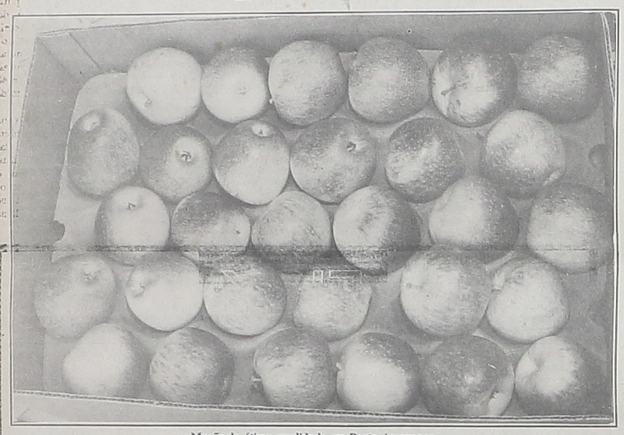

Maçãs de ótima qualidade em Porto Amazonas

Dez mil pessoas são esperadas em Porto Amazonas para a XII Festa da Maçã, segundo informações do prefeito, Leonaldo Gomes da Costa, ao **O METROPOLITANO**.

Mesmo com as intepsas chuvas que danificaram as estradas do interior do município, os agricultores fizeram uma boa colheita confirmando a posição como um dos maiores produtores do Estado.

Mesmo com as intensas chuvas que danificaram as estradas do interior do município, os agricultores fizeram uma boa colheita confirmando a posição como um dos maiores produtores do Estado.

Continuando com a política de austeridade nos gastos públicos, Leonaldo Gomes da Costa também informou que está contratando atrações para os três dias de festa a partir do dia 10 próximo. "Temos muitas necessidades no setor de infraestrutura e não vamos gastar com artistas caros, mas dar preferência aqueles que tenham chachês compatíveis e sejam de agrado da população", disse o prefeito.

Para este ano, a Festa da Maçã terá várias novidades como a escolha da rainha, provas de canoagem, pesca de lambari, baile e as tradicionais apresentações de atrações turísticas.

Leonardo quer solução definitiva para enchentes

A transferência dos moradores das áreas baixas do centro de Porto Amazonas para terrenos mais altos é a solução apontada pelo prefeito Leonaldo Gomes da Costa para acabar definitivamente com os dramas ocasionados pelas freqüentes cheias do Rio Iguaçu.

"A cada ano as dificuldades voltam para quem está próximo ao rio e para uma solução definitiva estamos propondo a população que se mude para as áreas altas com a Prefeitura fazendo a permuta dos lotes e ainda fornecendo mão-de-obra para o desmonte e a montagem das residências", destacou o prefeito de Porto Amazonas.

Leonaldo Gomes da Costa disse ainda que está agradecido com a ajuda recebida do prefeito Rafael Greca de Curitiba que encaminhou alimentos e agasalhos para os flagelados e que a sua administração está oferecendo tinta e madeira para as famílias mais carentes recuperarem suas residências, mas voltou a lembrar que é preciso uma solução definitiva.

"Com as enchentes do Rio Iguaçu sendo periódicas, a nossa intenção é fazer como em 1983, quando também estávamos na Prefeitura, relocando famílias para as regiões altas e possibilitando que a municipalidade urbanizasse a região ribeirinha com a construção de praças e canchas para a prática de esportes", disse Leonal Gomes da Costa acrescentando que desta forma a população teria menor segurança e a Prefeitura não teria prejuízos a cada enchente.

Nota da redação: o jornal O Metropolitano apoia o posicionamento do prefeito Leonaldo Gomes da Costa na busca de uma solução definitiva para as enchentes do Iguaçu sem obras que exigiriam grandes volumes de recursos como o desvio ou a dragagem do rio. Pensando desta forma o prefeito está lutando para um futuro com menos problemas para a população e para a administração pública.

NOTÍCIAS DE PALMEIRA

LIXO

A partir de fevereiro o lixo em Palmeira será recolhido pela Sanetran - Saneamento Ambiental e Transporte de Resíduos Ltda, que apresentou a melhor proposta para execução dos serviços de recolhimento, transporte e deposição no aterro sanitário, do lixo urbano de Palmeira. Esta é uma empresa de Almirante Tamandaré e é especializada nesse tipo de serviço, que vem solucionar o problema há muito tempo enfrentado pelos moradores da cidade.

CONCURSO DE CARROS ALEGÓRICOS

A Prefeitura de Palmeira realizará, no sábado de Carnaval, um concurso de carros alegóricos. Proporcionando assim, mais um atrativos para nosso Carnaval. Os interessados em participar poderão obter informações na Assessoria de Comunicação Social, fone 252-1262 - ramal 129.

ISENÇÃO DO IPTU

Henrique Daniel Leobet, autor do anteprojeto que pedia isenção do Imposto Predial e Territorial Urbano, está muito satisfeito com a lei nº 1735, que entrou em vigor no dia 01.01.95. Ela beneficia com a isenção do IPTU, quem tem residência com até 50 m2 e receba menos de dois salários mínimos por mês.

IPTU COM NOVOS VALORES

Através do decreto nº 2.059, de 22 de desembro de 1994, o prefeito Almir Sanson alterou os valores do IPTU em Palmeira. Após reavalização e atualização da Planta Genérica de Valores (imóveis situados no quadro urbano do município) foi elaborada nova tabela. O IPTU pode ser parcelado em até 8 vezes e o pagamento a vista goza de 20% de desconto. Como novidade este ano, a isenção do pagamento do IPTU para imóveis com até 50 m2 de área construída, cuho proprietário comprove renda mensal inferior a dois salários mínimos.

FOTO DENÚNCIA

Atitude pouco civilizada

O relaxo de alguns cidadãos é assustador. Mesmo com um suporte de lixo e sacos plásticos próprios, algumas pessoas insistem em jogar detritos na rua. A rua que mostra a foto é a Marechal Deodoro, uma das mais movimentadas de Campo Largo. Fala-se muito em ecologia, mas poucos agem ecologicamente ou civilizadamente, colocando o lixo nos locais devidos.

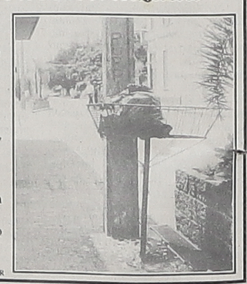

FOTO: FOTOPAR

LATICÍNIOS VIDA NOVA

PROMOÇÃO

Queijo Mussarela Reggio ..... R$ 4,50 Kg
Queijo Prato Reggio ..... R$ 5,20 Kg
Apresuntado Perdigão ..... R$ 4,55 Kg

ACEITAMOS TODOS OS TICKET ALIMENTAÇÃO

"Qualidade, Variedade e Bom Atendimento é que faz a nossa diferença"

RUA BENEDITO SOARES PINTO, 1833
FONE: (041) 392-1238

Diversão é solução sim

Uma reclamação constante do morador de Campo Largo, é a falta de opção quando quer se divertir. Todo cidadão precisa de lugares para lazer, cultura, esporte. É nessa hora que ele descansa e recarrega energias para voltar ao trabalho. No caso de Camno Largo é diferente, porque as pessoas que procuram diversão devem ir para Curitiba.

Para assistir filmes recentes, só indo até a capital, pois o cinema local não está funcionando. Quem gosta de dançar enfrenta outro problema. Não existe na cidade uma danceteria com vários tipos de música. O único lugar que se aproxima disso é o Clube União Campolarguense, mesmo assim os saraus não são constantes. Resultado: quem quer assistir uma apresentação de banda ou dançar, tem que ir para Curitiba.

Os lugares para reunião de gente jovem são poucos. Durante o fim-de-semana o marasmo é tanto, que a maior diversão de muita gente é andar de carro pelo centro da cidade. Há poucos bares que conseguem reunir freqüentadores assíduos e mesmo assim, duram pouco tempo. Segundo Aurélio Beraldo ex-dono do Mariana's Bar o grande problema é que depois de algum tempo todo mundo acaba enjoando do lugar, porque não existem outras opções. É sempre o mesmo lugar com as mesmas pessoas. Para o dono do estabelecimento também fica muito cansativo e pouco rentável, porque depois de algumas semanas os bons freqüentadores vão pouco e o nível do pessoal cai bastante.

Os amantes da música também sofrem muito com a pouca oferta de Cds na cidade. O mesmo se repete com livros. Não existem livrarias com muitas opções de títulos assim como não tem nenhum "sebo" na cidade.

As peças de teatro apresentadas na Casa da Cultura são esporádicas. Mesmo assim, quando são apresentadas, geralmente tem um público mínimo. Resta saber se é falta de interesse da população ou falta de divulgação. O mesmo acontece com as exposições de arte organizadas pela Casa da Cultura, o público que vai assistir não chega a animar.

Os esportistas estão em uma situação melhor. Os amantes de montanhismo, mountain Bike e caminhada estão bem servidos. As estradas do Bugre, Granja, Tamanduá e a Serra de São Luís do Purunã, são os lugares preferidos por estes esportistas. Os ginásios de esporte também foram elogiados pelos atletas que afirmaram que estes lugares estão muito bem conservados. Campo Largo conta com três ginásios, a Vila Olímpica, o CECRON, e o Ginásio do Itaqui. A pista de skate é que foi esquecida. As pessoas que gostam deste esporte radical não podem mais utilizar a pista da cidade porque ela está super mal conservada. No início, quando foi construída, até campeonatos foram realizados, hoje, ela está esquecida.

Segundo Sandro Vidal, sócio da loja Tribo's Sports, o que falta para o esportista, é incentivo. É necessário criar campeonatos de esportes, promover passeios com educação ambiental, dando ao esporte sua verdadeira conotação: competitividade, educação e saúde.

Talvez a grande solução para o desânimo em Campo Largo seja incentivo para a população. Se as pessoas forem instigadas a procurar pela cultura e esporte as opções podem começar a surgir.

O vestibular sob questionamento

Dia 20 a PUC divulgou sua lista de aprovados no vestibular. Alegria para alguns e decepção para outros. Atualmente, existe uma grande discussão: esse sistema (o vestibular) é mais justo? Muitos consideram que grande parte dos bons estudantes não consegue resultados positivos pelo nervosismo. Outros acham que o vestibular favorece a elite porque só ela dispõe de recursos para pagar bons cursinhos. Como a educação de segundo grau gratuita, é considerada péssima, só quem pode pagar colégios particulares teria chances de cursar uma universidade.

Para tentar corrigir estas injustiças, o ministro da Educação, Paulo Renato de Souza, está propondo um novo sistema para o ingresso na Universidade. A proposta é de adoção do sistema norte-americano de avaliação, substituindo o vestibular. Neste caso, 30% das vagas seriam dos estudantes que tivessem as melhores notas durante toda sua vida escolar. Os outros estudantes seriam submetidos a um teste nacional ao terminarem o segundo grau. A aprovação seria pelas melhores notas, como no vestibular atual.

Mesmo assim, alguns questionamentos continuam sendo feitos. Por exemplo, a qualidade de ensino de algumas escolas comparadas a outras. Em muitas instituições de ensino a educação não é levada tão a sério quanto em outras. Será que estudantes esforçados em colégios rígidos teriam notas tão boas quanto a dos que estudam em colégios relapsos? Na seleção dos alunos com boas notas, qualquer milésimo pode contribuir na decisão.

De qualquer maneira, este ainda é um projeto apenas. Agora o momento é de comemoração. Abaixo estão alguns nomes de campolarguenses que passaram no vestibular e são os novos calouros de 95. Parabéns e aproveitem muito o trote! Geralmente a sujeira demora dias para sair, mas a felicidade compensa. Lutem muito para serem bons profissionais, este país está precisando muito disto.

Os calouros de 95

Andrea Bora
Cássia Beatriz Marchiorato
Elizabete Regina Cosmo
Erick José Leite
Evelise Gequelin
Evelise Schiavon
Everson Miguel Bianco
Fernando Borer
Francis Helen Haisi
Geverson Luciano Ramos
Jean Anderson Albuquerque
Daniel Imroth
Everson Salin
Kelen Cristina Castro
Leonilda Carmem de Souza
Liliana Kayser
Luciane Desoti
Valdir Campolino Costa Jr.
Vinicius João Coelho
Vinicius Mazzon
Estela de Christo Weber
Bruno Weber
Gustavo Rivaben
Gustavo Beber
Adriana Druciak
Diego Galarza

Thermofixo. Uma empresa de futuro

A Thermofixo é uma indústria de componentes elétricos. Instalada em Campo Largo há três meses já emprega seis funcionários. Atualmente ela produz blocos de ligação para medidores de energias mas, pretende produzir componentes elétricos de qualquer natureza e aumentar seu mercado. Trabalhando com técnicas modernas de administração esta empresa tem tudo para ser uma grande revelação na indústria campolarguense.

Esta empresa está funcionando com máquinas que a Inepar cedeu em comodata. A Thermofixo funciona como reserva para qualquer problema que apareça com os termoinjetáveis, que começaram a ser utilizados recentemente. Para não ficar apenas como mercado de reserva os sócios Oscar Koiti Kyono e Washington Lemos Filho, pretendem ampliar a quantidade de produtos oferecidos pela empresa. Desta forma aumenta o número de clientes e conseqüentemente, o lucro da indústria. A finalidade da fábrica é produzir componentes elétricos, sejam eles ferrosos ou não, injetáveis em termoplásticos ou a baquelite, material utilizado agora. Segundo os sócios qualquer empresa que necessite destes produtos pode entrar em contato com a Thermofixo. Caso eles não disponham do produtos pedido providenciarão tecnologia para produzi-los.

A fábrica trabalha com a Inepar num sistema de controle de produção chamado "Kan Ban". A palavra traduzida significa "símbolo visual". Este sistema ajuda a identificar visualmente o que se precisa fabricar e controlar rapidamente estoques. O "Kan Ban" consiste em caixas padronizadas com quantidades fixas e exatas. Dos componentes que precisam ser produzidos. Cada caixa vem acompanhada com um cartão com o nome ou código da peça a ser produzida. Acaba-se desta maneira com a burocracia e risco de enganos. Desta forma há mais qualidade e velocidade na produção.

O ritmo de trabalho da empresa é puxado. A Thermofixo funciona das 06h00 de segunda-feira até às 18h00 de sábado. Para manter esta rotina de trabalho, a fábrica possui três turnos e seis funcionários. Segundo Washington, sócio gerente da empresa, a indústria exige muita disciplina mas, foi fácil encontrar funcionários responsáveis em Campo largo. Para motivar seus empregados os sócios desenvolveram um projeto de premiação para produtividade. Para o futuro pretende-se implantar uma participação dos funcionários nos lucros da empresa.

Recentemente, a Thermofixo comprou uma injetora de termoplásticos, para ampliar seu mercado e oferecer mais produtos. Como a terceirização é uma tendência muito forte para o futuro, a empresa poderá se firmar perfeitamente neste filão do mercado. A fábrica não pretende sair de seu sistema atual de produção para outras empresas, até estar bem forte. Isto com certeza não demorará pois a Thermofixo está em franco desenvolvimento.

Sobre a escolha de Campo Largo para instalar a Thermofixo, Oscar e Washington disseram haver vários motivos. Primeiro porque conheciam a cidade e as pessoas, segundo pelo incentivo que a Prefeitura oferece para a instalação de novas indústrias e, terceiro, porque Campo Largo é muito bem servida de rodovias. Segundo eles, existem rodovias que ligam a cidade com São Paulo, norte do Paraná e até mesmo com outros países, facilitando a possibilidade de negócios.

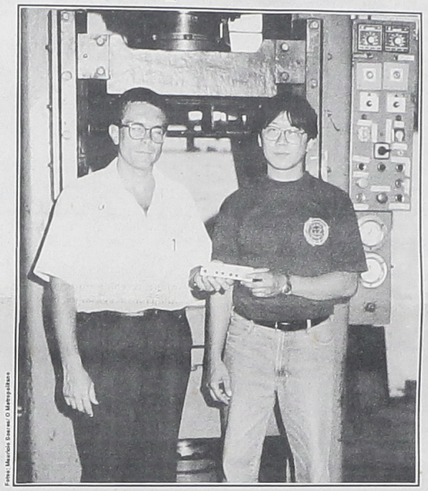

Fotos: Maurício Barros - O Metropolitano

Washington Lemes Filho e Oscar Koiti Kyono da Thermofixo

Inscrições abertas para a Fesp

A Fundação de Estudos Sociais do Paraná - Fesp - tem uma boa notícia para os candidatos ao vestibular da instituição, que tem prazo de inscrição até o dia 31 deste mês. Uma portaria do Ministério da Educação e do Desporto (MEC), publicada recentemente no Diário Oficial da União confirma: todos os seus cursos estão reconhecidos. O único que faltava receber nesta chancela, o de Tecnologia em Processamento de Dados, teve reconhecimento confirmado em dezembro.

Para atender a todos os candidatos que tem procurado a instituição em busca de informações sobre o vestibular, a Fesp criou um telefone exclusivo: é o 264-7043. Ele orienta e informa todos os que pretendem cursar uma das 700 vagas oferecidas à comunidade através de seus cursos diurnos e noturnos.

Quem pretende se inscrever, pode procurar a sede da fundação, localizada na Rua General Carneiro, 216, em frente ao Hospital de Clínicas da Universidade Federal do Paraná. Deve portar a fotocópia da carteira de identidade, duas fotos 3x4 recentes e iguais e pagar a taxa de R$ 36,00.

PROVAS

O vestibular começa dia 5 de fevereiro, às 9 horas da manhã, com as provas de Redação, Comunicação e Expressão - Língua Portuguesa, Literatura Brasileira e Inglês, Espanhol ou Italiano. Na segunda-feira, dia 6, as provas serão aplicadas às 20 horas e os candidatos enfrentam questões de Física, Geografia e História. Na terça, Matemática, Biologia e Química, a partir do mesmo horário.

Das vagas ofertadas para o período diurno, 120 são para Administração de Empresas, 40 para Comércio Exterior, 50 a Ciências Atuariais e 40 para Tecnologia em Processamento de Dados. No noturno são 120 para Administração de Empresas, 60 para Comercio Exterior, 100 para Ciências Contábeis, 90 a Ciências Econômicas, 40 para Administração Hospitalar e 40 para Tecnologia em Processamento de Dados.

Até agora a procura pelos cursos tem sido intensa. A comissão organizadora do vestibular acredita que o ritmo das inscrições seja maior nos últimos dias, principalmente na terça-feira, quando o prazo é encerrado. Por isso alerta a todos os que pretendem se inscrever para que se apressam, não deixando para a última hora, evitando filas.

Enfoque IN FOCO

Presença

O prefeito de Porto Amazonas Leonaldo Gomes da Costa prestigiou a posse do empresário Sérgio Prosdócimo como presidente do Conselho Administrativo do I.B.Q.P.

A cerimônia aconteceu, no Palácio Iguaçu e contou com a presença do governador Jaime Lerner, do ministro da agricultura José Eduardo Andrade Vieira e da ministra da indústria, comércio e turismo Dorothéa Werneck.

Preparativos

Com a boa produção de maçãs em Porto Amazonas, os preparativos para a Festa da Maçã estão intensos.

A colheita e a classificação da fruta está absorvendo boa parte da mão de obra disponível, antes ociosa.

O único contra tempo que estão tendo é com a Energia Elétrica fornecida pela Copel, com constantes desligamentos prejudicando os trabalhos nas empresas com a utilização de máquinas e nas residências as televisões e geladeiras sofrem danos com as oscilações e desligamentos.

A Copel, por sua vez, agiliza os seus técnicos para sanar os defeitos e fornecer uma energia de qualidade.

Visita

Ficou acertada a presença, em Porto Amazonas, do secretário estadual da saúde, Armando Martinho Raggio, na Festa da Maçã, no dia 11/02.

Na oportunidade irá visitar o Hospital Municipal, após a reforma e ampliação do mesmo, realizada na administração Leonaldo Gomes da Costa.

O secretário adiantou, ao prefeito e aos médicos que existe a possibilidade do funcionamento e atendimento ao povo com sua capacidade total. Com 100% de utilização do hospital.

GADENS
MATERIAS DE CONSTRUÇÃO

OFERTAS
- LAVATÓRIO COM COLUNA CEUTE/INCEPA ..... R$ 30,00
- CUBA EMBUTIR INCEPA ..... R$ 19,00
- ACESSÓRIOS LOUÇA ..... R$ 2,20
- AZULEJO ELIANE 20 POR 20 ..... R$ 6,00 o m²
- AZULEJO ELIANE 20 POR 20 ..... R$ 5,60 o m²
- AZULEJO ELIANE 20 POR 25 ..... R$ 7,20 o m²

"Você que vai construir ou reformar sua casa, aqui você encontra tudo do piso ao teto"

AVENIDA PADRE NATAL PIGATO, 1575 - FONE 292-1621
CAMPO LARGO - PARANÁ

FISK

Congratulamo-nos com os calouros campolarguenses, especialmente os nossos ex-alunos:

PUC
Adriana Druciak - Direito
Bruno Kuster Weber - Bacharelado em Informática
Diego Galarza -Engenharia Elétrica
Erik José Leite - Química Industrial
Lilian Kayser - Farmácia e Bioquímica
Fernando Borer - Filosofia
Vinicius Mazzon - Direito

FACULDADES POSITIVO
Bruno Weber - Informática
Daniel Imroth - Informática
Gustavo Beber - Comércio Exterior
Estela de Christo Weber - Informática

FISK - Rua Santos Dumont, 880 - Fone 392-1486

SUPER A GOSTINHO

Ofertas à vista

Bombom finos Embare	400g	2,10
Cera líquida Sacy	850ml	0,80
Conhaque Presidente	980ml	1,95
Gelatina Medeiros	85g	0,19
Milho verde Cica	2Kg	4,70
Detergente Higie-louças	500ml	0,27
Pepinos em conserva Oliveira	2Kg	5,10
Super Pinho desinfetante	500ml	0,25

Rodovia do Café, Km 23, nº 2596 - Fone 292-1957 - Fax: 292-1703
Anexo ao Manda Chuva - Av. Airton Senna - Campo Largo-PR

ACERVO HISTÓRICO MUNICIPAL DE CAMPO LARGO - PR