Campo Largo homenageia o altruísmo

No último dia 29 Campo Largo homenageou uma de suas figuras mais especiais. Inês Frangi, a fundadora da Creche Anjo da Guarda, recebeu o título de cidadã honorária. O evento contou com a presença de várias autoridades municipais, estaduais e internacionais, como os cônsules da Suíça e da Áustria. A importância deste tipo de premiação é a valorização do cidadão que luta por uma sociedade melhor e mais justa.

Inês Frangi veio da Suíça acompanhando seu marido, e acabou se tornando uma das pessoas mais significativas de Campo Largo. Há 22 anos ela se engajou em um movimento cristão onde conheceu a pobreza e decidiu ajudar ainda mais. Em 1976 ela fundou uma associação formada por várias pessoas da sociedade campolarguense e começou a "gestar"a idéia de fundar uma creche voltada para os menores de baixa renda. Muitas mães precisavam trabalhar para ajudar na economia doméstica e não contavam com nenhum lugar onde pudessem deixar seus filhos, na cidade.

Após a fundação da Associação Inês começou sua luta. Conseguiu recursos de seu país de origem, e, em 1980 fundou a creche Anjo da Guarda, em funcionamento. Toda esta luta pelo menor e pelo irmão, ela define como "uma graça" recebida de Deus. Para ela ajudar significa conseguir paz espiritual, traz felicidade. Uma personalidade como esta merece realmente receber todas as homenagens.

Na solenidade de entrega do título estavam presentes o líder do governo na Assembléia, Algaci Túlio, todos os vereadores municipais , o prefeito da cidade, os cônsules da Suiça e da Austria e toda a comunidade campolarguense. Todos puderam presenciar a grande emoção demonstrada por Inês durante a entrega do título.

A sugestão de oferecer a homenagem para ela partiu do vereador Achilles Munaretto. Todos os outros concordaram pela grandiosidade e importância da obra realizada pela cidadã honorária de Campo Largo".

Rainer Weibel

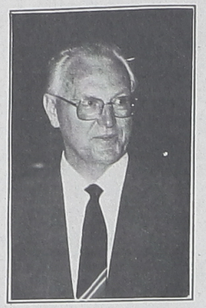

O próximo homenageado a receber o título de cidadão honorário é Rainer Weibel. Foi ele que, em 1951 escolheu Campo largo para sediar a Incepa. Com esta iniciativa ele conseguiu dar um grande impulso para a cidade, um dos motivos desta ser considerada a Capital Nacional da Louça. Juntamente com Othmar Gester, Weibel instalou no município uma das indústrias mais importantes de todo o país.

A iniciativa de premiar Rainer com o título de cidadão honorário partiu do vereador Carlos Augusto Weber. A Câmara aprovou a idéia e concedeu a ele a honraria. No dia 10, ele estará em Campo Largo para receber a premiação, que contará também com a presença do cônsul da Suíça, país onde mora atualmente.

Rainer Weibel é formado em Direito. Em 1948 ele iniciou sua participação nas empresas do grupo Laufen, os proprietários da Incepa. Por sua dedicação ele foi conquistando cargos mais importantes chegando à presidência do Conselho Consultivo da OESPAG - Sociedade Anônima Austríaca de Cerâmica e Louça Sanitária, em Viena. Rainer também ocupou o cargo de senador na Suíça. Por estes poucos dados percebe-se a força e a determinação deste homem, que com seu espírito empreendedor, foi um dos maiores colaboradores para o crescimento de Campo Largo.

A homenagem que será oferecida a ele será realizada na Casa da Cultura, às 20 horas, dia 10. A participação de toda a comunidade é importantíssima para que Rainer possa sentir o agradecimento da cidade. Foi através dele que Campo Largo começou a ser conhecida no exterior. Está na hora do município retribuir este grande impulso de Weibel.

Inês Frangi recebendo das mãos do Prefeito Emigdio Pianaro Jr. o título de cidadã honorária

A comunidade campolarguense esteve presente para prestigiar a homenageada

Prefeitura Municipal de Balsa Nova

P O R T A R I A Nº 238/95

Data: 02 de outubro de 1995.

O PREFEITO MUNICIPAL DE BALSA NOVA, Estado do Paraná, no uso das atribuições que lhe são conferidas por Lei,

R E S O L V E :

Art. 1º:- Rescindir consensualmente Contrato de Trabalho, com a servidora DORETE ALBERTINA TABORDA DA LUZ APOLINÁRIO, brasileira, portadora da CTPS nº 99598, série 00014, ocupante do Cargo "Garçonete" Ref: 08, do quadro pessoal da Municipalidade, a partir de 02 de outubro de 1995.

Art. 2º:- Esta Portaria entrará em vigor na data de sua publicação, revogando-se as disposições em contrário.

Edifício da Prefeitura Municipal de Balsa Nova, em 02 de outubro de 1995.

SEBASTIÃO EQUELIN
Prefeito Municipal

P O R T A R I A Nº 240/95

Data: 02 de outubro de 1995.

O PREFEITO MUNICIPAL DE BALSA NOVA, Estado do Paraná, no uso das atribuições que lhe são conferidas por Lei,

R E S O L V E :

Art. 1º:- Nomear o Sr. CARLOS MARCEL LAMÓGLIA, brasileiro, casado, portador do RG: 827.916 e inscrito no CPF: sob o nº 334.357.559-20, para exercer o Cargo de Provimento em comissão"Assessor de Relações Comunitárias" Ref: 77, lotado no Departamento de Saúde e Bem estar Social da Municipalidade, a partir de 02 de outubro de 1995.

Art. 2º:- Esta Portaria entrará em vigor na data de sua publicação, revogando-se as disposições em contrário.

Edifício da Prefeitura Municipal de Balsa Nova, em 02 de outubro de 1995.

SEBASTIÃO EQUELIN
Prefeito Municipal

P O R T A R I A Nº 239/95

Data: 02 de outubro de 1995.

O PREFEITO MUNICIPAL DE BALSA NOVA, Estado do Paraná, no uso das atribuições que lhe são conferidas por Lei,

R E S O L V E :

Art. 1º:- Exonerar a servidora ALINE JOSEFA DE ANDRADE BENATO, do cargo de provimento em comissão "Assistente Geral" Ref: 37, lotada no Departamento de Administração da Municipalidade, a partir de 02 de outubro de 1995.

Art. 2º:- Esta Portaria entrará em vigor na data de sua publicação, revogando-se as disposições em contrário.

Edifício da Prefeitura Municipal de Balsa Nova em 02 de outubro de 1995.

SEBASTIÃO EQUELIN
Prefeito Municipal

Vivências

Governo municipal

O jornal O Metropolitano inicou esta coluna no mês de setembro com a divulgação de foto antiga de uma turma do Colégio Estadual Sagrada Família, de Campo Largo, onde pode-se ressaltar várias pessoas, e o destque político daquela turma hoje é o vereador Darci Andreassa,que por três vezes foi presidente da Câmara.

Neste mês de outubro, O Metropolitano divulga a relação de nomes e períodos de prefeitos que governaram Campo Largo.

Cada município apresenta em sua história uma série de prefeitos, alguns indicados outros eleitos isto depende da emancipação de cada um.

Campo Largo, um município criado em 1872 tem um passado político muito acentuado e com o advento da República em 1889, muitas foram as pessoas que tiveram o privilégio de chefiar o executivo municipal.

Aproxima-se mais uma eleição municipal e a curiosidade das pessoas fica acentuada em saber quem já foi prefeito e as discussões sobre datas e nomes aumenta.

Este trabalho visa esclarecer as dúvidas que por ventura surgirem.

Prefeitos nomeados por decretos, pelos interventores federais no Estado:

Cap. Agostinho Ribeiro de Macedo		1896 a 1900
Ermigo Angelo		1901 a 17/03/1908
Cel. José de Almeida Torres		17/03/1908 a 21/09/08
José de Sales Pinto	1ª Gestão	21/09/1908 a 21/09/12
José de Sales Pinto	2ª Gestão	21/09/1912 a 22/09/16
Cel. Cezar Torres	1ª Gestão	22/09/1916 a 01/09/20
Cel. Cezar Torres	2ª Gestão	01/09/1920 a 01/09/20
Cel. Cesar Torres	2ª Gestão	01/09/1920 a 26/06/28
Cel. Atílio de A. Barbosa	1ª Gestão	07/10/1930 a 23/02/23
Abílio Monteiro		23/02/33 a 10/11/33
Cap. Angelo J. F. Chaves	1ª Gestão	10/11/33 a 26/11/35
Dr. José Soares Pinto		26/11/35 a 15/12/35
Cel. Atílio de A. Barbosa	2ª Gestão	15/12/35 a 11/12/37
Cap. Angelo J. F. Chaves	2ª gestão	11/12/37 a 03/02/38
Dr. Francisco Bertognolli Jr.		03/02/38 a 10/04/39
Antonio Gabardo Jr		21/02/40 a 24/07/42
Dr. Heitor M. Espíndola Filho		16/06/44 a 12/07/45
Joaquim Ribas de Andrade	1ª Gestão	12/07/45 a 24/11/45
Dr. Segismundo Gradowski		24/11/45 a 05/12/45
Joaquim Ribas de Andrade	2ª Gestão	02/12/45 a 14/03/47
Herculano Schimaleski	1ª Gestão	14/03/47 a 02/12/47

Prefeitos eleitos entre os anos de 1947 a 1993

Joaquim Ribas de Andrade	3ª Gestão	02/12/47 a 06/12/50
Osório Portela		06/12/50 a 02/12/51
Afonso Guimarães		02/12/51 a 02/12/55
Herculano Schimaleski		02/12/55 a 02/12/59
Emigdio Pianaro	1ª Gestão	02/12/59 a 02/12/63
Newton Luiz Puppi	1ª Gestão	02/12/63 a 31/01/69
Emgdio Pianaro	2ª Gestão	31/01/69 a 31/01/73
Carlos Jerônimo Zanlorenzi	1ª Gestão	31/01/73 a 31/01/77
Newton Luiz Puppi	1ª Gestão	31/01/77 a 14/06/82
Augusto A. Cúnico Vanin (vice)		14/06/82 a 01/02/83
Carlos J. Zanlorenzi	2ª Gestão	01/02/83 a 31/12/88
Affonso Portugal Guimarães		01/01/89 a 31/12/92
Emidio Pianaro Jr		01/01/93 a 31/12/96

Programas ambientais do Paraná envolvem a população para garantir a eficiência

O secretário estadual do Meio Ambiente, Hitoshi Nakamura, propôs um intercâmbio entre a tecnologia ambiental desenvolvida no Japão e a difusão da consciência ecológica, desenvolvida em Curitiba e agora em expansão para o interior do Estado, para evitar a degradação do meio ambiente.

A proposta foi feita durante o Simpósio Internacional do Meio Ambiente, em comemoração aos 100 anos de amizade entre Brasil e Japão, realizado na Pontifícia Universidade Católica do Paraná, em Curitiba. Nakamura fez um relato sobre o programa ambiental em execução no Paraná, destacando que a criação da consciência ambiental na população é o fator principal para que os recursos naturais sejam preservados simultaneamente ao desenvolvimento econômico.

Preservação

A política ambiental executada pelo Governo do Estado inclui a necessidade de preservação de fundos de vale para garantir água potável para as cidades, coleta seletiva de lixo, que contribui para a economia dos recursos naturais, e o reflorestamento do Estado.

Todos esses segmentos são desenvolvidos em parceria com as Prefeituras municipais, que envolvem a população, condição principal para que os resultados sejam positivos, avaliou Nakamura.

Ele explicou que a preservação dos fundos de vale é uma lição de Curitiba, para todo o mundo, iniciada quando o governador Jaime Lerner foi prefeito pela primeira vez, em 1970, com a criação do Parque Barigüi. O Parque é um fundo de vale, preservado e utilizado como área de lazer.

Parque semelhantes ao Barigüi podem se espalhar pelo Estado, previu o secretário. O mais importante do programa é que a consciência ambiental da população vai impedir desmatamentos ou depredação do parque, como acontece no Barigüi, onde os curitibanos gostam de freqüentar e usufruem de seus benefícios para o lazer. "O melhor fiscal é a população", ensina Nakamura.

Lixo e árvores

A coleta seletiva do lixo, programa que está sendo levado para todo o interior, não é apenas de limpeza da cidade mas, antes de tudo, ambiental e ecológica. Nakamura afirma que a seleção do lixo contribui para a economia dos recursos naturais, que estão limitados no planeta. E a preocupação do governo estadual é repassar às gerações futuras a possibilidade de usufruir deles.

Outro programa desenvolvido na área de meio ambiente é o reflorestamento, através da criação das florestas municipais. O objetivo é atingir 20% de cobertura florestal sobre o território paranaense. Atualmente a cobertura é de apenas 8,9%.

A execução desse programa está sendo feita em parceria com as Prefeituras, que vão envolver a população. Esta atribuição tem mais eficiência através do poder local, concluiu Nakamura.

CELLI
MATERIAIS DE CONSTRUÇÃO
Grande variedade de pisos, azulejos, tintas, espelhos crismetal e materiais em geral
Consulte nossos preços
BR 277 - Km 23 - Nº 2946
Fones: 292-1874 e 292-1834

AUTO ESCOLA DIREÇÃO
FAÇA SUA MATRÍCULA INTEIRAMENTE GRÁTIS
E receba: aulas teóricas, testes simulados e 2 aulas práticas de Moto
Encaminhamos sua renovação de carteira
Atendemos fora do horário comercial
FONE: 292-1396
PRAÇA ATÍLIO BARBOSA, 1140

Terceira Opção
Terceira Opção
Terceira Opção

PTB pode ter candidatura própria

A vinda do prefeito de São Paulo, Paulo Maluf, ao Paraná no final da última semana, reacendeu a possibilidade do PPB em aglutinar políticos de expressão estadual para se habilitarem a disputa eleitoral do próximo ano.

Originário do PPR e do PP, a nova sigla presidida pelo senador catarinense Esperidião Amin, tem algumas estrelas nacionais como Nelson Marchezan do RS, que fez a opção partidária depois de receber propostas do PFL, PTB e PMDB, garantindo uma antecipada posição de destaque ao PPB na ainda distante eleição presidencial.

Os dirigentes do PPB sabem que precisam ter participação ativa na eleição municipal do próximo ano e quem acompanhou a vida de Maluf, viu ao seu lado políticos experientes como o deputado federal Renato Johnsson que cumpre o 3º mandato.

Formado praticamente por militantes oriundos do PP e PPR, o PPB pode buscar o prestígio das duas siglas extintas para se fortalecer nos municípios.

Fortalecimento que inclui a presença nas maiores cidades do Estado e em municípios que possam representar uma caixa de ressonância na Capital como Campo Largo.

A possibilidade da terceira opção ser do PPB passa a existir desde de que o partido seja incorporado pelas lideranças que pregam mudanças radicais na administração municipal e também procuram a renovação de nomes.

E não podemos esquecer que o pré-candidato com maior preferência do eleitorado curitibano para concorrer à Prefeitura é Carlos Simões do PPB.

Paes é o novo presidente do PMDB nacional

Por diferença de um voto o deputado cearense Paes de Andrade (PMDB-CE) venceu na Convenção Nacional o deputado paulista Alberto Goldmann (PMDB-SP), tornando-se assim o presidente da executiva nacional. A convenção aconteceu domingo, dia 1º, no Plenário da Câmara dos Deputados, em Brasília.

A disputa foi acirrada e o resultado de 76 a 75 votos reflete bem o equilíbrio das forças internas do partido.

De um lado, o senador José Sarney, eleito de Paes de Andrade e de outro ex-governador Orestes Quércia, eleitor de Goldmann que articulavam a composição da chapa e o prestígio de cada um nas suas esfera de interesse.

Quanto ao Paraná, deve-se observar que o ex-governador Mário Pereira apoiou Goldmann e o senador Roberto Requião trabalhou e votou a favor de Paes de Andrade, nada mais natural em relação as correntes do PMDB do Paraná.

Para Campo Largo pode parecer que nenhuma influência trará nos destinos do Diretório Municipal, mas deve-se avaliar a nova postura dos membros do PMDB campolarguense que está rachado e duas alas se formaram após a famosa aliança com o ex-prefeito Newton Puppi. Hoje estas alas se posicionam uma a favor de candidatura própria e a outra mantendo a aliança, uma coisa é certa o PMDB dividido não vai a lugar nenhum, unido as coisas se modificam.

Quanto ao Diretório Regional existe um outro ponto a esclarecer, Mário Pereira pretendia ocupar a vaga da Itaipu Binacional, isto não aconteceu pois Euclides Scalco foi indicado para o cargo e agora postula a sucessão de Fidelcina Tolentino na Prefeitura de Cascavel.

Desta forma, a presidência do PMDB será ocupada pelo vice na disputa eleitoral de 96.

Mais uma vez, o PMBD paranaense estará com as rédeas soltas sendo uma sombra do passado forte e aguerrido.

Plenário

SEGURANÇA

Usando a palavra na sessão de segunda-feira, dia 2, o vereador Darci Andreassa se referiu a um problema que atinge toda a população campolarguense, que é a segurança.

Disse o vereador que o fato ocorrido com a estudante Daniele Cequinel, assassinada na última semana, é revoltante, pois atingiu uma família tradicional campolarguense. Andreassa acha que toda está violência é fruto da atual conjuntura que o país atravessa com a falta de emprego. Destacou ainda o trabalho da Polícia Militar que numa ação bem preparada prendeu o criminoso. "Da região metropolitana, nossa cidade é onde estes fatos ocorrem em menor número e isto é muito importante", frisou ele, que pediu ao final do seu pronunciamento um voto de pesar à família da estudante.

Vereador Darci Andreassa

INVESTIMENTOS

Outro ponto destacado por Andreassa foi quanto aos investimentos que a Germer Porcelanas Finas está fazendo em sua fábrica, situada em Campo Largo, com a compra de maquinários modernos.

Disse ele que esteve visitando a fábrica e soube através do presidente Ingo Germer, que este tipo de máquina vai aumentar em muito a qualidade da cerâmica, além de baratear os custos, que serão mais baixos que a cerâmica chinesa.

INAUGURAÇÕES

Durante as explicações do vereador João Maria Zanlorensi, este disse estar muito satisfeito, pois participou no último fim de semana, de suas inaugurações de obras realizadas pela Prefeitura na Rondinha.

A primeira no Jardim Rondinha, onde uma creche que irá atender cerca de 30 crianças foi construída em parceria da Prefeitura, Associação de Moradores e também com verbas do governo estadual. A outra foi a construção e ampliação das escolas Pio XII e João XXIII, acontecida no domingo pela manhã. "Obras estas que certamente aquela comunidade terá o maior carinho, pois são obras bonitas e necessárias para aquela população", finalizou.

PEDIDOS APROVADOS

Dois requerimentos de Pedro A. Barausse

- Lombada na rua Xavier da Silva esquina com Gonçalves Dias.
- Para que se faça uma escada no término da rua Emiliano Perneta, que dá acesso a rua Joanin Stroparo.

Um requerimento do secretário de Planejamento, Rodolpho Humberto Ramina

- Uso da Tribuna Livre para a apresentação do zoneamento e projetos indicados no Plano Diretor do Parque Cambuí.

CERÂMICA PAROLIN

Adiada votação do relatório final

Foto: Mauricio Soares/Arquivo O Metropolitano

Vereador Carlos Augusto Weber (em pé), presidente da Comissão Especial de Inquérito da Cerâmica Parolin

Durante a sessão da Câmara de Campo Largo, na segunda-feira, dia 2, foi colocado em votação o relatório final da Comissão Especial de Inquérito, que apura as possíveis irregularidades da desapropriação da Cerâmica Parolin.

No momento da votação, o presidente da Câmara, Alfredo Ivo Gadens, decidiu adiar a mesma pois recebeu momentos antes uma emenda ao relatório, assinada por oito vereadores. A decisão foi baseada no Regimento Interno e acabou resultando em muita discussão pelos demais. Os vereadores Carlos Weber, Juarez Butture e Edson Leucz, membros da comissão, se pronunciaram contra a atitude do presidente, pois esperam com ansiedade o final deste assunto para que o mesmo fosse passado para o Judiciário o mais rápido possível.

Já Darci Andreassa solicitou à mesa diretora que suspendesse a sessão para que os vereadores pudessem discutir o assunto da melhor forma. Seu pedido foi colocado em votação e aprovado pelos demais.

Após 15 minutos de conversa, o vereador Gadens voltou juntamente com os demais legisladores e reabriu a sessão, dizendo que o relatório iria ser colocado juntamente com a emenda na Ordem do Dia da próxima sessão marcada para o dia 9.

"Disque-Sonegação" é parceiro da campanha "Cidadão Nota 10"

O "Disque-Sonegação", implantado pela Secretaria Estadual da Fazenda nas suas dez delegacias regionais para receber denúncias da população sobre comerciantes que se neguem a emitir notas fiscais, é um parceiro da campanha "Cidadão Nota 10", lançada pelo Governo do Estado para combater a sonegação e aumentar a arrecadação.

Os agentes fiscais já deram início ao trabalho de verificação das denúncias feitas através do "Disque-Sonegação" e confirmaram que o maior volume das reclamações é sobre a venda sem nota fiscal. Foram também constatadas irregularidades como empresas sem inscrição no Cadastro de Contribuintes do Estado, utilização de bloco de nota fiscal de outra empresa, subfaturamento e nota fiscal irregular.

Disque-Sonegação

Os telefones das regionais da Receita Estadual que atendem as reclamações são: Curitiba, 222-8471 e 322-2894; Ponta Grossa, (042) 223-0755 e (042) 224-0082; União da Vitória, (042) 522-6697; Guarapuava, (042) 723-2024, ramal 20; Jacarezinho, (043) 723-1010, ramal 28; Londrina, (043) 321-2100, ramal 23; Maringá, (044) 222-1980, ramal 143; Umuarama, (044) 622-2257; Cascavel, (045) 224-6640, e Pato Branco, (046) 225-1422.

Cidadão Nota 10

O serviço "Disque Sonegação" integra a campanha "Cidadão Nota 10, que tem por objetivo aumentar a arrecadação estadual e combater a sonegação do ICMS - Imposto sobre Circulação de Mercadorias e Serviços.

O objetivo central da campanha "Cidadão Nota 10"- que sorteia dez Superpoupanças Banestado de R$ 200,00 por semana e um carro 0km por mês - é o combate a sonegação do ICMS. Através da emissão de notas fiscais, a Receita Estadual tem condições de reduzir os índices mínimos o não-recolhimento do imposto aos cofres públicos.

O aumento da arrecadação vai representar também melhoria salarial para o funcionalismo estadual. Cinqüenta por cento do crescimento da arrecadação será repassado - através de reajustes trimestrais - aos servidores públicos, critério estabelecido dentro da concreta política salarial criada pelo Governo do Estado.

COSTELÃO DO MAROCHI
COMUNICA QUE ESTÁ SERVINDO CASAMENTOS E ANIVERSÁRIOS
E NÃO ESQUEÇA, TEMOS:
• Costela • Cupim • Alcatra • Galeto • Frango
• Carneiro • Leitão • Risoto • Maionese
PENSOU EM ASSADOS LEMBRE COSTELÃO DO MAROCHI
Fone: 292-2366 com Quilo ou Marochi

AUTOMMEC Rent A Car
Fone: 392-2535
Uma ótima idéia para você alugar um carro
CORSA
KADET
D-20
Consulte nossos preços
Diárias - Semanais - Quinzenais - Mensais
Horário de funcionamento de segunda à sexta feira das 7:30 às 18 horas e aos sábados das 9 às 12 horas
BR 277 - KM 122 FONE: 292-1084 (PABX)
FAX: (041) 292-4285- CAMPO LARGO - PR

ACERVO HISTÓRICO MUNICIPAL DE CAMPO LARGO - PR