Entrega de obra social em Balsa Nova

Dando continuidade ao cronograma implementado na administração Dinho Costa, a Prefeitura de Balsa Nova entregou a comunidade a ampliação da Creche da Associação de Proteção a Maternidade e Infância.

A APME dirigida pela primeira dama Maria Alice Costa, atende a mais de 60 crianças, além da assistência às mães gestantes e grupos de idosos.

A ampliação com 204 m2 e reformas no prédio já existentes foram realizadas com recursos próprios num montante de R$ 63.072,15.

A Prefeitura colocou com a ampliação a disposição da comunidade duas salas de aula, refeitório, berçário completo, lavanderia e instalações sanitárias para professores e crianças.

As antigas instalações estavam acanhadas e a demanda aumentando e a obra vem beneficiar as futuras gerações, destaca Maria Alice.

Procurando atender o anseio e as necessidades de Balsa Nova, o prefeito Dinho Costa, frisa que precisava oferecer melhores condições na estrutura física, melhorando assim a eficiência do atendimento da creche.

Escolas exibem trabalhos em Balsa Nova

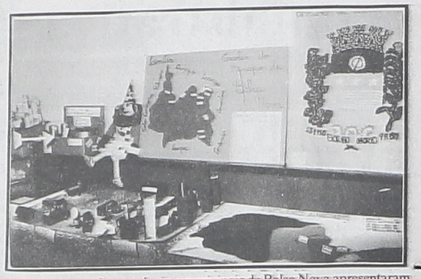

As escolas estaduais e municipais de Balsa Nova apresentaram os trabalhos de seus alunos na III Mostra de Trabalhos Escolares.

Do dia 23 a 27/10, o público pode apreciar, na Câmara Municipal, a qualidade dos trabalhos pedagógicos das escolas do município.

Pelo terceiro ano consecutivo, a Prefeitura Municipal, vem desenvolvendo um trabalho de aperfeiçoamento de seus professores, através do Departamento de Educação, Cultura, Esportes e Turismo.

A diretora Vera Poletto destaca no cunho pedagógico a interdisciplinariedade que vem sendo desenvolvida na educação de Balsa Nova. Números de trabalhos diminuido, mais em compensação a qualidade dos mesmos foi muito superior em relação aos anos anteriores, a que vem demonstrando a melhoria da qualidade de ensino dentro do esforço e preocupação com a educação da Gestão Dinho Costa, patrocinando os cursos de capacitação, frisa a educadora.

Prefeitura Municipal de Balsa Nova

EDITAL DE CONVOCAÇÃO

A Diretora do Departamento de Educação, Cultura, Esportes e Turismo do município de Balsa Nova no uso de suas atribuições legais, pelo presente edital, torna público que fará realizar no dia 02 de dezembro de 1995, no período compreendido entre às 9 horas e às 17 horas, as eleições para escolha dos Diretores dos Estabelecimentos de Ensino da municipalidade nos termos da Lei nº 262 e do Decreto nº 618 datados de 26/10/93 para as quais, desde já ficam convocados como eleitores, os professores, os servidores públicos, os pais dos educandos e os alunos com idade legal ou superior a 16 anos, vinculados e lotados na rede municipal de ensino.

Turno público, ainda, que a Comissão de Coordenação Eleitoral do feito, será constituída pelos seguintes servidores: Vera Lucia Zanetti Poletto, Joel Batista, Luciane Di Giordano, Ilnara Dugaski, Rita Alves Bella.

Finalmente designa-se o dia 14 de novembro para o início da Campanha Eleitoral, estabelecendo o prazo final para a inscrição no registro das candidaturas respectivas, até às 17 horas do dia 13 de novembro de 1995, sendo como fim de início o dia 02 de dezembro de 1995, às 17 horas e 30 minutos para apuração das eleições em referência, que realizar-se-á, nos próprios estabelecimentos de ensino onde forem colhidos os votos.

Balsa Nova, 30 de outubro de 1995.

VERA LUCIA POLETTO
Diretora

PORTARIA Nº 248/95

Data: 01 de novembro de 1995.

O PREFEITO MUNICIPAL DE BALSA NOVA, Estado do Paraná, no uso das atribuições que lhe são conferidas por Lei,

RESOLVE:

Art. 1º:- Exonerar a pedido a servidora JUCILÉIA LUIZA PADILHA, do cargo de provimento em comissão "Coordenador de Equipes", Ref: 47, lotada no Departamento de Finanças do Município, a partir de 01 de novembro de 1995.

Art. 2º:- Esta Portaria entrará em vigor na data de sua publicação, revogando-se as disposições em contrário.

Edifício da Prefeitura Municipal de Balsa Nova em 01 de novembro de 1995.

OSVALDO VANDERLEI COSTA
Prefeito Municipal

PORTARIA Nº 246/95

Data: 26 de outubro de 1995.

O PREFEITO MUNICIPAL DE BALSA NOVA, Estado do Paraná, no uso das atribuições que lhe são conferidas por Lei,

RESOLVE:

Art. 1º:- Exonerar a servidora GILDMARE DE FÁTIMA DE LARA, do cargo de provimento em comissão "Assessor de Divisão" Ref: 23, lotada no Departamento de Saúde e Bem Estar Social - CESM, da Municipalidade a partir de 26 de outubro de 1995.

Art. 2º:- Esta Portaria entrará em vigor na data de sua publicação, revogando-se as disposições em contrário.

Edifício da Prefeitura Municipal de Balsa Nova, em 26 de outubro de 1995.

OSVALDO VANDERLEI COSTA
Prefeito Municipal

Edifício da Prefeitura Municipal de Balsa Nova, em 26 de outubro de 1995.

OSVALDO VANDERLEI COSTA
Prefeito Municipal

PORTARIA Nº 247/95

Data: 01 de novembro de 1995.

O PREFEITO MUNICIPAL DE BALSA NOVA, Estado do Paraná, no uso das atribuições que lhe são conferidas por Lei,

RESOLVE:

Art. 1º:- Reciclar consensualmente Contrato de Trabalho, com a servidora ELAIR FERREIRA PADILHA, brasileira, casada, portadora da CTPS nº 10214, serie 231, ocupante do Cargo "Professora" Ref:21, do quadro de Pessoal Permanente da Municipalidade, a partir de 01 de novembro de 1995.

Art. 2º:- Esta Portaria entrará em vigor na data de sua publicação, revogando-se as disposições em contrario.

Edifício da Prefeitura Municipal de Balsa Nova em 01 de novembro de 1995.

OSVALDO VANDERLEI COSTA
Prefeito Municipal

DECRETO Nº. 697

O PREFEITO MUNICIPAL DE BALSA NOVA, Estado do Paraná, usando das atribuições que lhe são conferidas por Lei,

DECRETA:

Art. 1º. Fica criada a CRECHE MUNICIPAL MONSENHOR E CELEBRO, com sede à Rua Getulio Vargas, nº577, em Balsa Nova.

Art. 2º. Este decreto entra em vigor na data de sua publicação, revogadas as disposições em contrário.

Edifício da Prefeitura Municipal de Balsa Nova, em 23 de outubro de 1.995.

OSVALDO VANDERLEI COSTA
Prefeito Municipal

DECRETO Nº 698

Data: 26 de outubro de 1.995

O PREFEITO MUNICIPAL DE BALSA NOVA, Estado do Paraná, usando das atribuições que lhe são conferidas por Lei,

DECRETA:

Art. 1º - Fica decretado Ponto Facultativo nas repartições públicas municipais no dia 03 de novembro de 1.995.

Art. 2º - O Ponto Facultativo, não abrangerá serviços que por natureza não podem admitir paralisação.

Art. 3º - Este decreto entrará em vigor na data de sua publicação, revogadas as disposições em contrário.

Edifício da Prefeitura Municipal de Balsa Nova, em 26 de outubro de 1.995.

OSVALDO VANDERLEI COSTA
Prefeito Municipal

(041)292-2576

Ligue!

Jornal O METROPOLITANO

Rua Dr. Xavier da Silva, 1.022
Campo Largo - Paraná

IPKA
BALSA NOVA

Grande Prêmio
Cavalos de cancha reta

Dias 03 - 04 -05/11/95

Em homenagem a Juarez Buture de Oliveira.

Informações (041) 292-4369 com Osvaldo

Agradecimento Especial

A família de Alberto Klemes deseja agradecer profundamente as manifestações de amizade, apoio e solidariedade recebidas.

Temos certeza que todo esse envolvimento nos trouxe a força que consola, e a certeza de quanto ele era querido por muitos.

Desejamos, de todo o coração, que todas as orações dirigidas a ele, multipliquem-se em graças e bençãos para aqueles que se voltaram a Deus. Sabemos que Deus tem um manancial cujas águas nunca secarão.

"O caminho é longo.
Caminhemos juntos.
O caminho é difícil.
Ajudemo-nos mutuamente.
O caminho está semeado de alegria.
Partilhemo-la com o irmão."

Ao Amigo Alberto

A sua passagem por esta terra e por nossas vidas marcou.

A sua imagem sempre sorrindo e pronto para servir ao próximo, está viva em nossa lembrança.

A sua humildade e simplicidade nos servirá de exemplo.

A sua forma serena e calma de encarar a vida nos faz invejá-lo para estes tempos de tanta agitação.

Amigo, pena que você não está mais aqui para brincar com os netos, jogar a sua bocha, comer aquele churrasco, dar atenção a todos os que o procuravam e sentar no degrau da escada para ver a tarde cair.

Temos certeza que você está num plano superior arrumando a casa para a hora em que todos nós devemos nos reunir.

A sua missão foi cumprida com louvor, nós te admiramos.

Obrigado pelo belo exemplo de vida, Alberto.

Que Deus te ilumine nesta nova etapa.

Campo Largo
PSDB faz convenção municipal

Atendendo as determinações legais, a Comissão Provisória Municipal do PSDB realiza convenção municipal para eleger o Diretório, composto por 44 membros e 15 suplentes, um delegado e respectivo suplente e a Comissão de Ética e Fidelidade Partidária.

No domingo 5/11, na Câmara Municipal, das 9 às 17 horas, convencionais irão escolher os dirigentes da Social Democracia Brasileira para conduzir o partido nos próximos dois anos em Campo Largo.

Os tucanos no Paraná, após a entrada do ex-governador Álvaro Dias, estão aumentando em número e consolidando suas posições com vistas ao pleito municipal que se aproxima.

O partido, em Campo Largo, ainda não estabeleceu suas raízes por ter ocorrido uma distensão interna no passado e na última eleição municipal coligou com o PMDB e apoiou a candidatura de Carlos Zanlorenzi.

Tendo à frente o professor Haroldo Wohl, vem liderando os trabalhos tucanos como presidente da Comissão Provisória e recebendo dezenas de adesões, estando o partido aberto a todo eleitor que comungue os ideais da Social Democracia.

Além do professor Haroldo, ingressaram no ninho tucano, Antonio Waldemar Sávio, Hugo Barbosa, Ieir Strapasson, Carlos Sergio Evers, Odair Lamoglia, Maurício Vidal, Joana Castagnoli, Archelerjar, Alice Padilha de Oliveira, Jair Teixeira, Elói Damaceno, Mariza Mozzo, Douglas Felde, Liete Sávio Pereto, Antonia Cavalin, Leila Sprengoski, Vitória Cavalin, Abilio Bom Senhor, Adriano Bronholo, Carlos Francisco Bom Senhor, Jael de Andrade Vieira, dentre muitos outros que se juntam aos demais filiados da sigla da 9ª e 182ª Zonas Eleitorais de Campo Largo.

A Comissão Provisória Municipal, destaca, ainda, que no mesmo dia será escolhida a Comissão Executiva e o Conselho Fiscal e convida todos os filiados a comparecerem ao evento.

Liberado recursos para o Cambuí

Autoridades visitando o local das obras do rio Cambuí

Um ano depois do Governo do Estado ter assinado convênio com a Prefeitura Municipal Campo Largo começa a receber recursos para a canalização do Rio Cambuí no centro do município. A liberação ocorreu na manhã da última terça-feira, dia 31, quando o secretário do Meio Ambiente, Hitochi Nakamura, e o superintendente da Sucema, Hirotoshi Tanimato, estiveram no gabinete do prefeito Pimaro Junior destinando, inicialmente, 400 mil reais. As autoridades estaduais estavam acompanhadas do deputado estadual Neivo Beraldim que lutou no ano passado para que a recuperação do rio que corta todo o centro de Campo Largo entrasse no planejamento governamental.

Para o próximo ano, a obra receberá do Governo do Estado mais 450 mil reais, através de emenda de Neivo Beraldin ao orçamento estadual. Após a liberação do recurso inicial, as autoridades visitaram o local da obra com o prefeito Pimaro Junior mostrando ao secretário do Meio Ambiente e ao superintendente da Sucema a necessidade da obra que vai trazer grandes benefícios a população urbana de Campo Largo. Na oportunidade o deputado estadual destacou que definitivamente está assegurando o término das obras do Cambuí que, aliado ao projeto Prosam, trará grandes benefícios comunitários.

Reforma preocupa prefeitos

O estado brasileiro está passando por uma transformação onde os valores passam a ser vitos de modo diferente do estabelecido até o início do governo FHC.

O governo federal estabelece novas regras, as normas econômicas e financeiras estão alteradas e os repasses federais a estados e municípios estão menores em virtude da retração do mercado, a recessão atinge a compra e venda de mercadorias onde o setor produtivo desenvolve uma reciclagem de processos e atividades.

As prefeituras municipais sofrem com a redução do repasse das verbas (ICMS e FPM). A reforma administrativa e tributária precisa ser analisada de modo adequado.

A preocupação dos prefeitos é grande e enxugar as despesas, conter gastos e paralisar obras passa a ser prioridade nos municípios.

Com este intuito os prefeitos de Balsa Nova, Dinho Costa e de Porto Amazonas, Leonaldo Gomes estiveram discutindo as últimas decisões governamentais e traçando metas para em conjunto, desenvolverem nos órgãos e entidades onde atuam e participam pois são municípios pequenos e vizinhos às margens do Rio Iguaçu.

Tanto Leonaldo como Dinho Costa, que já passaram pelo executivo municipal mas afirmou que nunca estiveram nesta situação difícil.

Serviço mal feito ou inacabado

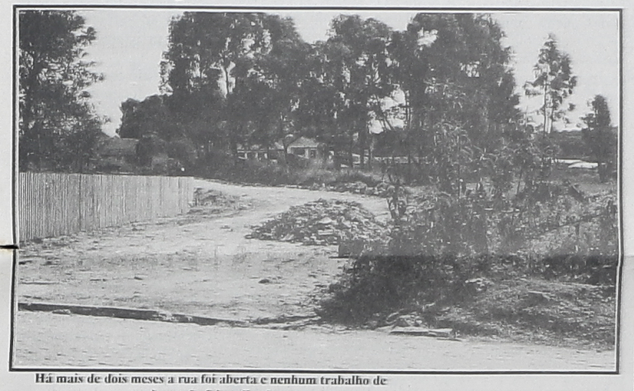

Há mais de dois meses a rua foi aberta e nenhum trabalho de adequação foi realizado.

A rua Joanim Stroparo no Retiro São José foi aberta há mais de dois meses e continua intransitável. Depois de anos em que a população pedia a abertura desta rua, a obra foi realizada mas não completamente. Os moradores das proximidades estão revoltados com a situação e sentindo-se enganados.

Quando finalmente a Prefeitura começou o trabalho de desobstrução da via todos ficaram satisfeitos. Esta era mais uma das ruas que começam e recomeçam, tão comuns em Campo Largo. A alegria durou pouco, pois com o passar do tempo as pessoas viram que o trabalho ficou incompleto. A Joanim Stroparo foi aberta mas não foi adequada para o trânsito. É impossível trafegar por ela.

O pior é que este pode ser um investimento completamente perdido. Todo o dinheiro gasto em maquinário para realizar o serviço será jogado fora não havendo continuidade. Se nada for feito e a rua continuar inadequada para a passagem de carros, o mato voltará a crescer. Quando houver disposição de reabrir a rua, todo o trabalho estará perdido.

O lógico é que as obras iniciadas tenham continuidade até sua conclusão total, mas isto não aconteceu. Bastaria que uma máquina específica para o assentamento da terra passasse algumas vezes no local. Um serviço fácil e rápido, que não representaria nenhum investimento de vulto.

Outro aspecto que faz com que o término deste trabalho tenha urgência é o melhor escoamento de veículos. A rua poderia ser utilizada pelos funcionários da Incepa, moradores da Vila Bancária e Vila de Lourdes, para se locomover até suas residências. Isto facilitaria o trânsito no local.

Enquanto as providências necessárias não são tomadas, os moradores esperam com pouca esperança. Obra cara é obra paralisada.

A rua Joanim Stroparo foi aberta mas...

JUÍZO DE DIREITO DA COMARCA DE CAMPO LARGO – PARANÁ
CARTÓRIO CÍVEL E COMÉRCIO

EDITAL DE CITAÇÃO COM PRAZO DE 20 DIAS, DOS INTERESSADOS INCERTOS E DESCONHECIDOS, BEM COMO OS QUAIS ESTEJA O NOME TRANSCRITO NO IMÓVEL USUCAPIENDO, BEM COMO SEUS HERDEIROS E SUCESSORES.

O Doutor André Luiz Taques de Macedo MM. Juiz de Direito Comarca de Campo Largo – Estado do Paraná.

FAZ SABER, a todos quantos o presente edital virem, ou dele conhecimento tiverem, especialmente os aqui citados, que por este Juízo e Cartório do Cível, tramita em seus regulares termos uma ação de Usucapião registrada sob o 376/95, em que é requerente JOSÉ STROPARO e sua mulher HELENA BARAUCE STROPARO e requerido ESTE JUÍZO. Alega o requerente que mantém posse mansa, pacífica e incontestada por mais de 20 anos sobre um a área de terreno urbano, situado no Bairro Iliaqui, nesta Cidade e Comarca de Campo Largo, Estado do Paraná, com área superficial de 732,50m2 confrontando com: Alfredo Felício Moraes; Rute Jozefowiki e Angelo Antonio Pereira. E para que chegue ao conhecimento de todos e ninguém possa de futuro alegar ignorância mandou expedir o presente edital que assinado o prazo de 30 dias o qual deverá ser publicado e afixado no lugar de costume na forma da Lei, cientes de que o prazo para a contestação será de 15 dias, a partir da publicação deste. A presente citação valerá para todos os atos do processo, cientes também que não sendo contestada a ação, serão presumidos como verdadeiros os fatos articulados pelos autores da inicial. Dado e passado nesta cidade e Comarca de Campo Largo, Estado do Paraná. Aos 26/09/95. Eu, _____ Auxiliar Juramentado o subscrevi.

CAMPO LARGO, 26 de SETEMBRO DE 1995.

ANDRÉ LUIZ TAQUES DE MACEDO
JUIZ DE DIREITO

CARTA ABERTA À POPULAÇÃO DE CAMPO LARGO E DA FERRARIA

O Partido dos Trabalhadores de Campo Largo, por meio de seu diretório municipal, vem perante a população de Campo Largo e, em especial da Ferraria, esclarecer sua posição em relação ao processo de separação do distrito de Ferraria e criação do município Lago do Piraiaca.

Em primeiro lugar, é preciso destacar que o drama que hoje vive Campo Largo já foi vivido por outros municípios. Na maioria das vezes, estes processos de criação de novos municípios sempre implicam em oportunismo de lideranças, mais interessadas em seu curral eleitoral do que na efetiva melhoria da qualidade de vida de população. Por isto, já em 1990 a Bancada do PT na Assembléia Legislativa apresentou um Projeto de Lei propondo critérios sérios para a criação de novos municípios. Infelizmente derrotados naquela época, reapresentamos o projeto na atual legislatura, e esperamos ter melhor sucesso.

Em relação à emancipação de Ferraria, entende o PT que é absolutamente justa a reivindicação dos moradores daquele distrito por melhores condições de vida e trabalho. Há muito que esta localidade está praticamente esquecida pelo Poder Público de Campo Largo. Neste sentido, a manifestação pela separação de Ferraria deve ser entendida como um protesto por condições dignas de vida. E, neste aspecto, a população de Ferraria tem não só o nosso apoio como, também, nossa disposição para a luta por mais atenção da Prefeitura de Campo Largo como por vida com dignidade.

No entanto, o partido da análise da história de diversos novos municípios, entendemos que a emancipação de Ferraria e a criação de um novo município não são corretas. Em primeiro lugar, vive o país um momento de reforma tributária, cuja megavel tendência é reduzir a já escassa arrecadação tributária dos municípios. Por outro lado, a criação de um novo município implica em altíssimas despesas administrativas, despesas estas que, se evitadas, poderiam ser aplicadas em benefícios diretos à população carente daquela local. Depois ainda contra a emancipação de Ferraria o fato de ser um município que já nasceu limitado em relação à sua capacidade de crescimento industrial, ficar estar integralmente abrangido por área de manancial e de proteção ambiental.

E por estes argumentos que o PT de Campo Largo entende que o momento não é de separar municípios e, portanto, de fragmentar a organização popular. O momento exige, sim, união, de forma a reinvindicar, com unidade, as melhorias necessárias que toda a população de Campo Largo (Ferraria inclusive) necessita, determinando as prioridades do Poder Público de forma democrática e participativa. E é para esta luta que o PT de Campo Largo conclama os cidadãos campolargueses, especialmente os de Ferraria: **Unidos somos fortes. Separados, diminuimos nossa força na mesma proporção em que aumentam as possibilidades do nosso abandono e exploração.**

CAMPO LARGO, EM 28 DE OUTUBRO DE 1995.

PARTIDO DOS TRABALHADORES – DM/CAMPO LARGO

Dê Folga Para Sua Cozinha!
Leve Para Sua Casa Grandes Variedades em Comidas, Carnes e Saladas. E com o Tradicional Espeto Corrido!
Faça sua encomenda pelo fone: 292-3731
Restaurante Bassani
BR. 277. Km 22

AUTOPAR
Arqueamos qualquer tipo de molejo
Serviços e peças para:
- Escapamentos - Embuchamento
- Freios e Molejo
Rodovia do Café, Km 22, 2160 Fone 292-1842 - 392-1197
AUTOPAR

Móveis Gaideski
Fábrica: Rua Domingos Vaz da Silva, 194 - Fone: (041) 292-2113
Loja: Rua Dez. Clotário Portugal, nº180 - Centro - Fone: (041)292-3480
Campo Largo - Paraná
Cozinhas, dormitórios e móveis em geral sob medida.
20 ANOS PRODUZINDO QUALIDADE!

ACERVO HISTÓRICO MUNICIPAL DE CAMPO LARGO - PR