SENAC entrega certificados

O Centro de Formação Profissional de Balsa Nova entregou os certificados de conclusão, aos alunos do curso de datilografia com básico de escritório, sendo assim, mais uma turma sob as orientações do Senac.

Após a cerimônia foi oferecido, pelos formandos um coquetel aos dirigentes do Senac de Curitiba.

O destaque ficou para a aluna Denise Sicora que foi premiada como a melhor redação com o tema Aperfeiçoamento Profissional.

O Senac de Balsa Nova conta hoje com cinco turmas em funcionamento e está com matrículas abertas para os cursos de datilografia e arranjos naturais.

O objetivo do Senac é a preparação do homem para o trabalho, facilitando e ampliando as oportunidades de sua ascensão funcional.

A coordenação do Senac de Balsa Nova agradece a dedicação e o empenho da Prefeitura Municipal de Balsa Nova pelo sucesso alcançado, bem como a colaboração das instrutoras Solange Pedroso Pinto e Ariete Roesner.

Fotopar com revelação em 1 hora

Fotopar inova e oferece serviço de revelação em uma hora

Milton Ribeiro, dono da Fotopar, é o que se pode chamar de um empreendedor. Ele começou a trabalhar com fotografia em 1975 e hoje é um dos melhores no ramo em Campo Largo. Além deste serviço, ele oferece em sua loja importados, álbuns, molduras e uma infinidade de outros produtos. Agora Milton resolveu inovar totalmente e comprou um Minilab, o primeiro da cidade, para revelações de fotos em uma hora.

A paixão de Milton pela fotografia nasceu quando ele ainda trabalhava de pedreiro com seu irmão. Foi nesta época que ele adquiriu uma Kodak 126 e iniciou seus trabalhos. Com o passar o tempo o amor dele pela profissão foi aumentando e a qualidade de seu material e maquinário, crescendo. Hoje ele trabalha com uma Hasselblad, segundo ele a melhor câmera fotográfica que já teve e uma das mais modernas no mercado.

Tanto aprimoramento fez com que ele crescesse em seu negócio e fosse reconhecido até fora do município. Recentemente ele foi contratado pela Shell para fazer as fotos publicitárias da empresa. Nenhuma novidade para Milton que é um dos mais procurados para fazer este tipo de trabalho por empresas campolarguenses. Para ele, este é o lado mais rentável da fotografia, trabalhar com indústrias.

Mesmo assim, o fotógrafo adora fazer fotos de eventos e books para as meninas da cidade. Tanto que investiu muito e, em 94, determinado em construir um estúdio modelo, reformou e decorou todo o espaço reservado para isto na Fotopar. Foi ainda neste ano que ele comprou um automóvel Landau a fundo perdido, apenas para fazer o transporte dos noivos que ele fotografa, sem nenhum custo adicional. Segundo Milton, a idéia faz sucesso entre os jovens que o procuram para fotografar seus casamentos.

Arquivo histórico

Trabalhando com fotografia há 20 anos, Milton possui um acervo com quase 10.000 fotos. São trabalhos feitos em toda Campo Largo, inclusive com os mais belos locais da cidade. Inclusive, as fotos das listas telefônicas municipais nos últimos anos são de Milton Ribeiro, somente para destacar a beleza de suas fotografias e o trabalho que ele desenvolve fazendo cromos para revistas.

Agora com o Minilab, Milton está iniciando mais um progresso em sua vida profissional. A máquina estará funcionando a todo vapor a partir de segunda feira, dia 13, com uma capacidade de revelação de até 1.000 fotos por hora. Milton fez questão de frisar que o maquinário comprado para isto é o que

há de mais moderno e eficiente no setor, além de estar trabalhando com a qualidade Colorama em revelações.

Para os clientes que revelarem seus filmes com a Fotopar, o fotógrafo reservou brindes e surpresas. Na revelação a pessoa pode escolher entre ganhar uma toalha, um álbum, um porta retrato ou outro filme. Todos os presentes com uma qualidade excelente feitas especialmente para os clientes da Fotopar.

Milton está provando que é um excelente empresário inovando em Campo Largo. Após tantos sucessos em sua vida, dá para acreditar que este novo empreendimento só poderá dar certo.

Feira Livre ganha novo local

A Feira Livre de Campo Largo está registrando um grande movimento nos sábados pela manhã. No início de seu funcionamento, ela ficava na rua Xavier da Silva, passando para a praça do Parolin e finalmente na rua ... atrás do campo do Internacional Futebol Clube. A mudança foi aprovada deixando comerciantes e consumidores felizes. O local escolhido para a instalação definitiva da feira recebeu urbanização e foi adequada para seu funcionamento.

Funcionando aos sábados pela manhã, a feira comercializa desde hortifrutigranjeiros até laticínios e derivados produzidos artesanalmente.

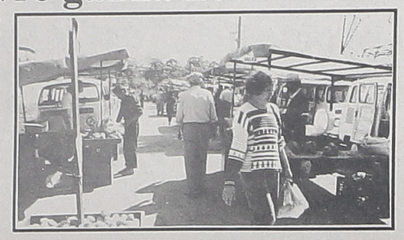

Todos os produtos são frescos, com preços mais acessíveis e mais saudáveis. O fato de vir diretamente de agricultores, faz com que tudo tenha muita qualidade sem o perigo dos agrotóxicos e aditivos químicos que os produtos industrializados possuem.

Para os consumidores isto é ótimo, porque preserva a saúde e o bolso. No caso dos feirantes a experiência também tem se mostrado muito positiva. Comercializando na cidade, eles lucram mais por não precisar transportar seus produtos à longas distancias e por vender diretamente ao consumidor. Todos os participantes da feira são agricultores de Campo Largo, fazendo com que os cidadãos da cidade tenham mais oportunidades. É um ganho garantido e que preserva os pequenos produtores da exploração dos grandes mercados.

Quanto ao local escolhido há poucos meses para a instalação definitiva da feira, não poderia haver escolha melhor. A rua não é muito movimentada nos sábados pela manhã e o local foi adequado para comportar a feira. Há algum tempo a prefeitura realizou uma urbanização no local e deixou tudo perfeito para a instalação das barracas. Mesmo não sendo no centro da cidade, a feira é de fácil acesso. Isto pode ser comprovado no movimento intenso que ela vem recebendo nos últimos tempos.

Os freqüentadores garantem que os produtos oferecidos são de excelente qualidade, quem vai sempre não perde o costume. São diversos tipos de produtos alimentícios, vendidos a preços mais baixos e frescos. Vale a pena participar e comprar.

O caminho mais difícil

Rua que facilita acesso ao NIS III está em péssimo estado

A rua Joanin Stroparo foi matéria de "O Metropolitano" em sua última edição. Nela, mostrou-se a ineficiência das obras de sua abertura na altura do Retiro São José. Mesmo sendo de grande importância, obra foi paralisada antes de permitir a passagem de automóveis, como uma rua não tem utilidade sem oferecer passagem, fica difícil imaginar porque não concluir os trabalhos. Esta semana o trecho da via que será abordado é o que se localiza em frente ao DETRAN e à Delegacia de Campo Largo.

Neste local a reclamação é antiga. A rua encontra-se em estado precário, há muito tempo. Em fevereiro de 93 "O Metropolitano" já alertava para a péssima conservação da via que passa pelo conjunto habitacional Abranches Guimarães, as Populares Velhas. Naquela época os moradores já tinham muitas reclamações do estado em que a rua se encontrava. O pior é que antes da delegacia e do DETRAN a Joanin Stroparo é asfaltada e conservada.

Porque não fazer o mesmo serviço em toda a sua extensão?

Atualmente, a rua que poderia ser um ótimo acesso para o NISS III, só causa problemas. Ela continua sem pavimentação, causando transtornos para os moradores do local e para as várias pessoas que precisam ir até o DETRAN e à delegacia. Quem precisa passar de carro por ali sofre. O automóvel balança nos muitos buracos, nas enormes pedras e, nos dias de frio atola no barro, nos de calor fica impregnado de poeira.

Os moradores se dizem irritados com a situação. O pó e o barro os atinge direta e diariamente. É quase impossível manter a casa e a roupa limpas naquela rua. Quem não possui automóvel sofre com este problema, pois em dias de chuva tem que passar pelo barro quando se dirige para casa ou para o trabalho. As donas de casa, por sua vez, vêem todo seu serviço perdido quando colocam as roupas no varal e o vento traz todo o pó da rua . Se estes problemas parecem menos graves - mas muito irritantes - a saúde dos moradores é mais séria. Não é raro encontrar crianças com alergias respiratórias e bronquites causadas pela poeira da rua.

O que mais espanta é constatar que uma via tão importante esteja esquecida. Além de situar-se em frente a

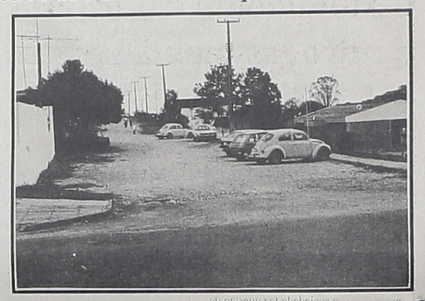

dois órgãos tão importantes como o DETRAN e a delegacia e de um conjunto habitacional populoso, a Joanin Stroparo faz ligação com o NISS. No estado em que a rua se encontra, é impensável passar com uma ambulância pelo local. Um atalho que poderia ser útil para o hospital e seus pacientes acaba sendo ignorado por não possuir condições ideais para trafegar. Esta é a questão mais relevante e que deve ser levada em conta pelas autoridades.

Enquanto isto não é feito, os moradores e usuários da rua aguardam. Na verdade eles nem esperam que alguma atitude seja tomada logo. Já se conformaram com o esquecimento em que estão. Nas Populares Velhas quase todas as ruas estão em péssimo estado há muito tempo e ninguém tomou providências. Está na hora da prefeitura olhar para estes bairros na cidade que estão carentes de muitas obras. A hora é agora.

Rodeio

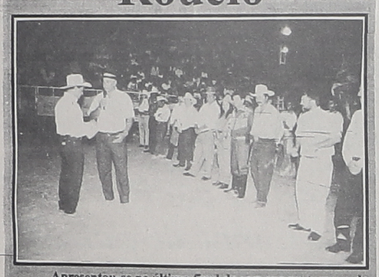

Apresentou-se no último final de semana no terreno da antiga Cerâmica Parolin, no centro de Campo Largo, a Companhia de Rodeio Norte Sul, de Minas Gerais, dando um verdadeiro show com os seus peões que com muita coragem enfrentaram os mais bravos touros e cavalos aporreados.

Além destas apresentações houve ainda muita diverção para as crianças que puderam brincar num parque anexo a arena e para os adultos que dançaram até o amanhecer com a realização de dois bailes.

Para este final de semana os proprietários da Companhia, José Rosa e Ivo Marongoni, prometem mais três super apresentações onde não faltará emoção. Vale lembrar que os ingressos estão sendo vendidos a R$ 3,00 e dão direito a uma cortesia no parque. Para as crianças até 12 anos a entrada é franca.

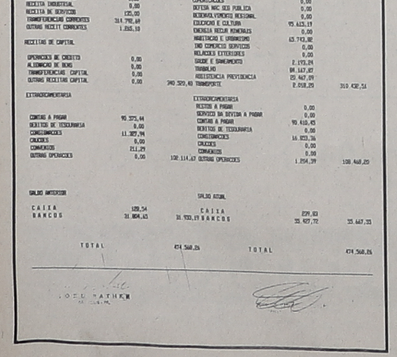

MUNICIPIO DE BALSA NOVA — BALANCETE FINANCEIRO — Agosto-95

RECEITA		DESPESA	
ORÇAMENTARIA		ORÇAMENTARIA	
RECEITAS CORRENTES		FUNÇÕES DE GOVERNO	
		LEGISLATIVA	6.867,00
RECEITA TRIBUTARIA	22.643,28	JUDICIARIA	0,00
RECEITA DE CONTRIBUIÇÕES	0,00	ADMINISTRAÇÃO E PLANEJAMENTO	29.871,40
RECEITA PATRIMONIAL	604,03	AGRICULTURA	3.488,75
RECEITA AGROPECUARIA	0,00	COMUNICAÇÕES	0,00
RECEITA INDUSTRIAL	0,00	DEFESA NAC SEG PUBLICA	0,00
RECEITA DE SERVIÇOS	125,00	HIGIENA E VIGILANCIA SANITARIA	0,00
TRANSFERENCIAS CORRENTES	314.790,68	EDUCAÇÃO E CULTURA	95.425,19
OUTRAS RECEITAS CORRENTES	1.258,10	ENERGIA REDES ROTEADAS	0,00
RECEITAS DE CAPITAL		HABITAÇÃO E URBANISMO	63.793,80
		IND COMERCIO SERVIÇOS	0,00
OPERAÇÕES DE CREDITO	0,00	RELAÇÕES EXTERIORES	0,00
ALIENAÇÃO DE BENS	0,00	SAUDE E SANEAMENTO	2.193,84
TRANSFERENCIAS CAPITAL	0,00	TRABALHO	18.147,87
OUTRAS RECEITAS CAPITAL	0,00	ASSISTENCIA PREVIDENCIA	15.467,09
	340.520,40	TRANSPORTE	9.058,29	319.430,51
EXTRAORÇAMENTARIA		EXTRAORÇAMENTARIA	
		RESTOS A PAGAR	0,00
		SERVIÇO DA DIVIDA A PAGAR	0,00
CONTAS A PAGAR	93.571,44	CONTAS A PAGAR	93.410,45
DEPOSITOS DE TERCEIRO/RETA	0,00	DEPOSITOS DE TERCEIRO/RETA	0,00
CONSIGNACOES	11.387,94	CONSIGNACOES	0,00
CAUCÕES	0,00	CAUCÕES	14.573,54
COMODATOS	151,29	COMODATOS	0,00
OUTRAS OPERAÇÕES	0,00	OUTRAS OPERAÇÕES	0,00
	105.110,67		1.254,39	108.238,29
SALDO ANTERIOR		SALDO ATUAL	
CAIXA	120,54	CAIXA	229,02
BANCOS	31.804,45	BANCOS	32.427,72	32.657,75
TOTAL	474.560,26	TOTAL	474.560,26

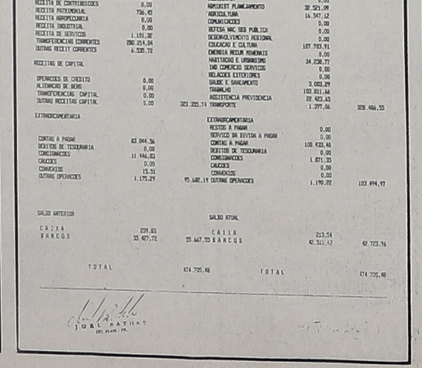

MUNICIPIO DE BALSA NOVA — BALANCETE FINANCEIRO — Setembro-95

RECEITA		DESPESA	
ORÇAMENTARIA		ORÇAMENTARIA	
RECEITAS CORRENTES		FUNÇÕES DE GOVERNO	
		LEGISLATIVA	6.840,00
RECEITA TRIBUTARIA	34.768,21	JUDICIARIA	0,00
RECEITA DE CONTRIBUIÇÕES	0,00	ADMINIST PLANEJAMENTO	32.529,09
RECEITA PATRIMONIAL	736,45	AGRICULTURA	16.547,12
RECEITA AGROPECUARIA	0,00	COMUNICAÇÕES	0,00
RECEITA INDUSTRIAL	0,00	DEFESA NAC SEG PUBLICA	0,00
RECEITA DE SERVIÇOS	1.151,32	DESENVOLVIMENTO REGIONAL	0,00
TRANSFERENCIAS CORRENTES	390.214,04	EDUCAÇÃO E CULTURA	157.703,91
OUTRAS RECEIT CORRENTES	4.538,72	ENERGIA REDES ROTEADAS	0,00
RECEITAS DE CAPITAL		HABITAÇÃO E URBANISMO	34.238,37
		IND COMERCIO SERVIÇOS	0,00
OPERAÇÕES DE CREDITO	0,00	RELAÇÕES EXTERIORES	0,00
ALIENAÇÃO DE BENS	0,00	SAUDE E SANEAMENTO	3.052,29
TRANSFERENCIAS CAPITAL	0,00	TRABALHO	192.911,64
OUTRAS RECEITAS CAPITAL	0,00	ASSISTENCIA PREVIDENCIA	22.925,42
	431.352,74	TRANSPORTE	1.297,26	478.466,55
EXTRAORÇAMENTARIA		EXTRAORÇAMENTARIA	
		RESTOS A PAGAR	0,00
		SERVIÇO DA DIVIDA A PAGAR	0,00
CONTAS A PAGAR	83.844,34	CONTAS A PAGAR	102.432,40
DEPOSITOS DE TERCEIRO/RETA	0,00	DEPOSITOS DE TERCEIRO/RETA	0,00
CONSIGNACOES	11.446,83	CONSIGNACOES	1.871,35
CAUCÕES	0,00	CAUCÕES	0,00
COMODATOS	15,51	COMODATOS	0,00
OUTRAS OPERAÇÕES	1.175,29	OUTRAS OPERAÇÕES	1.190,32	103.494,07
	95.482,17		
SALDO ANTERIOR		SALDO ATUAL	
CAIXA	229,02	CAIXA	213,54	
BANCOS	32.427,72	BANCOS	32.443,93	32.723,76
TOTAL	474.795,48	TOTAL	474.795,48

FEIRA DE NATAL DO COMÉRCIO

A Associação Comercial de Campo Largo convida você a participar da "Feira de Natal do Comércio", de 8 a 10 de dezembro.

São 1.200m² de estrutura no terreno do Parolin, com 50 estandes, no valor de R$ 100,00 cada.

O seu grande Natal depende apenas de um pequeno passo. Ligue já para a Associação Comercial, reserve o seu estande, e Feliz Natal.

*Ligue agora, pois são apenas 50 estandes.

ASSOCIAÇÃO COMERCIAL DE CAMPO LARGO
INDUSTRIAL - AGRÍCOLA

FONE 292-3385

Albanor e Hélio Duque prestigiam convenção do PSDB.

Filiado Tucano votando

Transcorreu em clima de festa a Convenção Tucana de Campo Largo, no domingo dia 5. Das 9 às 17 horas os filiados compareceram e elegeram a chapa Força Viva para dirigir os destinos do partido no próximo biênio 96/97. Tendo como palco a Câmara Municipal, a mesma foi prestigiada por políticos municipais e estaduais, com destaque para o deputado estadual Albanor Gomes e do presidente do Diretório Regional Helio Duque. O Diretório Municipal é composto por 44 membros efetivos e de 15 suplentes,de uma Comissão de Ética e Fidelidade Partidária, tem cinco membros efetivos e cinco suplentes, de um Conselho Fiscal de três membros efetivos e três suplentes. Além deste quadro foram eleitos, também, o Delegado e respectivo suplente e a Comissão Executiva com quatro membros efetivos e dois suplentes.

Os trabalhos foram secretariados por Osvaldo Cavalin e a observadora da Justiça Eleitoral designada foi Esther Frizzas Falarz e todos os requisitos legais foram cumpridos. Desta forma, o partido está apto a concorrer ao próximo pleito municipal.

Tucanos na Câmara Municipal

Diretório Tucano de Campo Largo recepciona dirigentes estaduais

Movimento contra as drogas mobilizará acidade

A Associação Reviver/Enquanto há vida há esperança juntamente com o Rotary Club de Campo Largo e a Associação Comercial, Industrial e Agrícola prometem mobilizar a cidade neste dia 10. Os três programaram uma passeata, começando na praça do Colégio Sagrada Família e terminando na praça do Parolin, conscientizando os participantes para o problema dos tóxicos. A questão é importantíssima porque mexe com todos os tabus que a sociedade faz questão de manter e precisa derrubar.

Enquanto alguns pais estão fazendo o possível para enfrentar a situação de frente, assumindo ter um problema, outros viram as costas, achando que isto só acontece com outras famílias, nunca com a sua. O carinho, a presença, a autoridade e não o autoritarismo, todos estes valores precisam estar presentes na vida de um jovem para que ele se desenvolva de um maneira saudável. Mesmo assim, em alguns casos tudo isto não funciona, mas virar as costas para o problema é ainda pior.

As drogas estão cada vez mais disseminadas e todos acham que isto está distante de suas realidades. Não está e é preciso coragem e dignidade para assumir isto. Porque rir e ignorar os que estão lutando? Simples, para mostrar o quanto somos burros, hipócritas e inconscientes de nossa posição como cidadãos. É mais fácil rir do que lutar, é mais fácil xingar e ignorar do que ver o que se passa em sua casa.

Nesta passeata, programada para começar às 15h30, haverá uma tentativa de conscientizar as pessoas de qual é seu papel neste problema. Todo o comércio foi notificado e a intenção é de que ele pare a partir do início da passeata. Também as escolas foram avisadas e estima-se que todas participem deste evento. O papel dos educadores tem um grande destaque na prevenção contra as drogas e eles precisam estar participantes para cumprir esta função. É a vida e a saúde do futuro que está em jogo.

Você pode estar pensando que isto é um exagero, mas será que sabe que uma "maconhinha inocente" pode destruir o cérebro do usuário? É sempre bom lembrar ou esclarecer.

Durante a passeata, o grupo teatral "Loussa Quebrada" apresentará 3 atos de uma peça que trata exatamente deste tema. O ator Abílio, esclareceu que tirou inspiração para a peça a partir do livro "Do Éxtase à Loucura", onde encontrou uma frase afirmando que o êxtase das drogas levam a três caminhos, ao manicômio, ao presídio e ao cemitério.

Será preciso parar a cidade para mostrar a todos que esta luta está forte, mas precisa da participação de todos. Atualmente, é impossível encontrar um jovem que não conheça ou não tenha usado algum tipo de droga. O comércio é fácil, amplo e acessível, como lutar contra senão com a união de todas as famílias em uma só força? Só assim existe chances de vencer.

Você que está lendo pode estar achando bonito, mas não pensa em ajudar de nenhuma forma porque está sem tempo, ou qualquer outra desculpa. Pense no seguinte, seu filho pode se tornar um viciado, ou um parente querido, ou um amigo, deixando você sem saber o que fazer. Tudo bem, a Associação Reviver/Enquanto há vida há esperança estará pronta para ajudar, aconselhar, acompanhar seu problema. São pessoas que deixaram um pouco de seu tempo unicamente para ajudar e estão conseguindo muito com isto.

Escolas são homenageadas na Câmara Municipal

Durante a sessão da Câmara de Vereadores de Campo Largo, na segunda-feira dia 6, os atletas das escolas Mauro Portugal e do 1º Centenário receberam uma homenagem pela participação nos Jogos Escolares do Paraná, realizados em Rio Negro. As duas equipes conquistaram o 1º lugar no Handebol Masculino B e no Handebol Feminino B, respectivamente.

A proposição da homenagem partiu do vereador Pedro Alberto Barausse, que em sessão anterior também entregou medalhas aos atletas do Colégio Djalma Marinho (Futsal) e do Colégio Sagrada Família (Voleibol Masculino), também, campeões na mesma competição. Após a premiação, o vereador Barausse, disse estar muito feliz com esta conquista pois o nome de Campo Largo mais uma vez é colocado em evidência no cenário esportivo paranaense. Em seguida os diretores das escolas Dorotea Merchiori Stocco (Mauro Portugal) e Afonso da Cunha Neto (1º Centenário), agradeceram a homenagem prestada pela Câmara, dizendo que este tipo de atitude serve como um incentivo a mais para a prática do esporte.

Procon divulga atividades

No primeiro trimestre atuando em Campo Largo, a Coordenadoria Municipal de Proteção e Defesa do Consumidor - Procon apresenta suas atividades ao público, conforme determina o artigo 44 do Código de Defesa do Consumidor.

O coordenador municipal Antonio Waldemar Sávio, obedecendo o que estabelece a Lei torna público o Cadastro de Defesa do Consumidor que segue discriminado em dois grandes grupos: do atendimento e do processo administrativo.

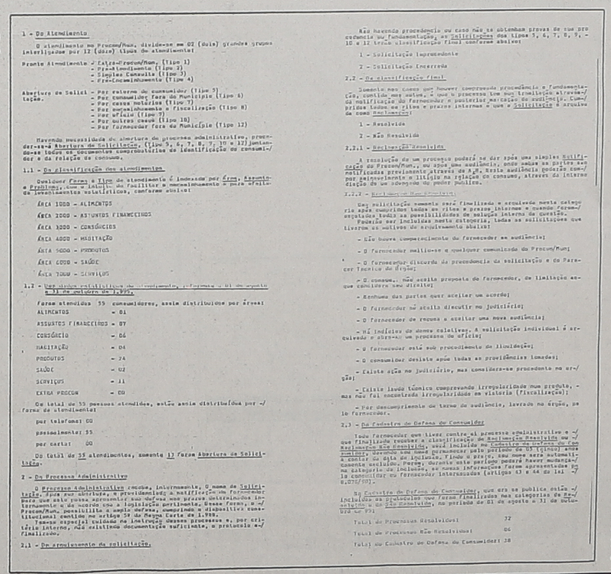

1 - Do Atendimento.

O atendimento no Procon/Mun. divide-se em 02 (dois) grandes grupos interligados por 12 (doze) tipos de atendimento:

Pronto Atendimento - Extra-Procon/Mun. (Tipo 1)
- Por telefone (Tipo 2)
- Por correspondência (Tipo 3)
- Presencialmente (Tipo 4)

Abertura de Solicitação. - Por reforma do consumidor (Tipo 5)
- Por consumidor/fora do Município (Tipo 6)
- Por reforma/fora do Município (Tipo 7)
- Por consumidor/sede e fiscalização (Tipo 8)
- Por ofício (Tipo 9)
- Por autos cível (Tipo 10)
- Por fornecedor/fora do Município (Tipo 12)

Havendo necessidade de abertura de processo administrativo, preencher-se-á Boletim de Solicitação, (Tipo 4, 6, 7, 8, 9, 10 e 12) juntando-se todos os documentos comprobatórios de identificação do consumidor e da relação de consumo.

1.1 - Da Classificação dos atendimentos.

Quaisquer formas e tipos de atendimento é lançado por item, Assunto e Fornecedor, possibilitando de facilitar e concomitantemente a pura efetividade e transparência estatística, conforme abaixo:

ÁREA 1000 - ALIMENTOS
ÁREA 2000 - ASSUNTOS FINANCEIROS
ÁREA 3000 - CONSÓRCIOS
ÁREA 4000 - HABITAÇÃO
ÁREA 5000 - PRODUTOS
ÁREA 6000 - SAÚDE
ÁREA 7000 - SERVIÇOS

1.2 - Das ações cabíveis no atendimento, a formula é de acordo com a Lei Ordinária Nº 1.533/95:

Foram atendidos 55 consumidores, assim distribuídos por áreas:

ALIMENTOS = 01
ASSUNTOS FINANCEIROS = 07
CONSÓRCIO = 06
HABITAÇÃO = 04
PRODUTOS = 26
SAÚDE = 02
SERVIÇOS = 11
EXTRA PROCON = 00

De total de 55 pessoas atendidas, estão assim distribuídas por área de atendimento:

por telefone: 00
pessoalmente: 55
por carta: 00

Do total de 55 atendimentos, somente 13 foram Abertura de Solicitação.

2 - Do Processo Administrativo

O Processo Administrativo é moroso, informamos, o nome de Solicitante, Fornecedor, Advogado, a previsibilidade e notificação ao fornecedor para que seja posta, apresentar sua defesa nos processos administrativos internamente e de acordo com a legislação pertinente, Decreto Federal, e/ou Procon/Mun. possibilitando a Ampla Defesa e o Contraditório, conforme Lei Estadual Complementar Nº 14 do Paraná Carta de 1.988.

Ressaltamos que a Coordenadoria Municipal de Proteção e Defesa do Consumidor, não tem a obrigatoriedade de instituir, e/ou criar uma documentação suficiente, e precisada em/ou finalizado.

2.1 - Do arquivamento da solicitação.

Não havendo procedência ou caso não se obtenham provas de que procedente ou/fundamentação em/solicitações nos item 5, 6, 7, 8, 9, 10 e 12 terão classificação final conforme abaixo:

1 - Solicitação improcedente
2 - Solicitação inexistente

2.2 - Da classificação final

Somente após Cases por houver comprovada procedência e fundamentação, conforme seus autos, e que o processo tem sua finalização alcançada, da notificação do fornecedor e posterior ou/ação de audiência. Com/prido todos os item e prazos internos e sem a Solicitação e Arquivo da como/mencionado:

1 - Resolvida
2 - Não Resolvida

2.2.1 - Do Processo Resolvido

A resolução de um processo poderá se dar após uma simples Solicitação do Procon/Mun., ou após uma audiência, pois nesta ou/prior ar/notificações provenientes através de A.R., Esta audiência poderão com/ver estabelecer e ilição na relação de consumo, através da interveniência de um advogado ou poder público.

2.2.2 - Do Processo Resolvido

Que solicitação somente será finalizada e arquivada neste cotejo via após comprimidas todas as ritos e prazos internos e acordo formal expostos Sendo que: - Ter havido a Solicitação do Consumidor; - Fornecedor ter/iniciado meio interpretação todas as solicitações que livem ao cumprimento ordinariamente obrigatórias;

- Ele houve comprimento do fornecedor ao audiência;
- O fornecedor mediante a qualquer comunicado do Procon/Mun;
- O fornecedor diverso do procedente; de solicitação e o Parecer Técnico do Procon;
- O consumidor não aceita proposta do fornecedor, de ilicitação acordo conforme seu direito;
- Ninguém das partes quer aceitar um acordo;
- O fornecedor na atitude discutir no judiciário;
- O fornecedor em recusa a assistir uma nova audiência;
- Se indefinir de outros relativos; A solicitação individual é arquivado e/ora-se um processo de ofício;
- O fornecedor está sob procedimento de liquidação;
- O consumidor desiste após todas as providências tomadas;
- Existe ação no judiciário, mas considera-se procedente no or/gão;
- Existe laudo técnico comprovando irregularidade num produto, - mas não foi concedida irregularidade em vistoria (Fiscalização);
- Por descumprimento de terme de audiência, lavrou-se ofício, se lo fornecedor.

2.3 - Do Cadastro de Defesa do Consumidor

Todo fornecedor que lavrar contra si processo administrativo e/ou finalizado tendo a ilicitação no Cadastro Municipal de Defesa do Consumidor Não Consulta, ou/ou Não Consulta Cadastro de Defesa do Consumidor pelo período de 01 (cinco) anos a contar da data de lançamento, finda o prazo, que nos será automaticamente excluído. Porém, durante este período poderá haver mudança na Categoria de Ingresso, ao nosso Informativo Cadastral, ficando na condição no fornecedor internacionalmente (artigos 43 e 44 do Lei 1.533/95).

No Cadastro de Defesa do Consumidor, que ora se publica relação de Solicitações Resolvidas e Não Resolvidas, no período de 01 de agosto a 31 de outubro de 1995 do Cadastro.

Total de Processos Resolvidos: 72
Total de Processos Não Resolvidos: 00
Total no Cadastro de Defesa do Consumidor: 38

AUTOPAR

Arqueamos qualquer tipo de molejo

Serviços e peças para:
- Escapamentos - Embuchamento
- Freios e Molejo

Rodovia do Café, Km 22, 2160 Fone 292-1842 - 392-1197

AUTOPAR

Móveis Gaideski

Fábrica: Rua Domingos Vaz da Silva, 194 - Fone: (041) 292-2113
Loja: Rua Dez. Clotário Portugal, nº180 - Centro - Fone: (041)292-3480
Campo Largo - Paraná

Cozinhas, dormitórios e móveis em geral sob medida.

20 ANOS PRODUZINDO QUALIDADE!

ACERVO HISTÓRICO MUNICIPAL DE CAMPO LARGO - PR