Inexistência da Marginal traz problemas e perigos

A avenida Marginal, que ligaria a região central do Bom Jesus ao Itaqui, é hoje apenas um grande sonho em erosão. Irônica, a natureza ri da ineficácia dos órgãos públicos e vai através da ação do vento e das chuvas, destruindo o pouco que se fez.

A descontinuidade já é uma característica da obra. Incontáveis são os recomeços mas distante ainda está a conclusão.

No Itaqui concentra-se boa parte das indústrias de cerâmica e porcelanas do município. Pensando em facilitar o acesso de turistas e compradores, os empresários há cerca de uma ano, reivindicaram a construção de uma via que, paralela à BR 277, diminuiria significativamente o tempo de percurso, evitando o sinuoso desvio através do Jardim Itaboa.

Concluída, a Marginal seria uma opção de trânsito rápida e direta contribuindo para uma maior integração do bairro ao restante da cidade.

No entanto, a obra continua paralisada e, em alguns trechos, lamaçais que se formavam com as chuvas recentes impedem a passagem inclusive de pedestres.

Os perigos

Com a inexistência da Marginal, para chegar ao Itaqui, os motoristas são obrigados a optar pelo caminho através do Itaboa, sendo obrigados a cruzar por duas vezes a rodovia, o que aumenta consideravelmente o risco de acidentes. Nos fins de semana e finais de feriado, o movimento constante da BR 277 e a alta velocidade dos veículos que nela trafegam exigem dos campolarguenses uma boa dose de sorte e paciência.

O professor André Martins, que trabalha numa escola próxima ao local das obras, diz também que voltando para casa, muitas crianças costumam transitar pelo acostamento da rodovia. A Marginal, entre outras coisas, seria uma alternativa de menor perigo.

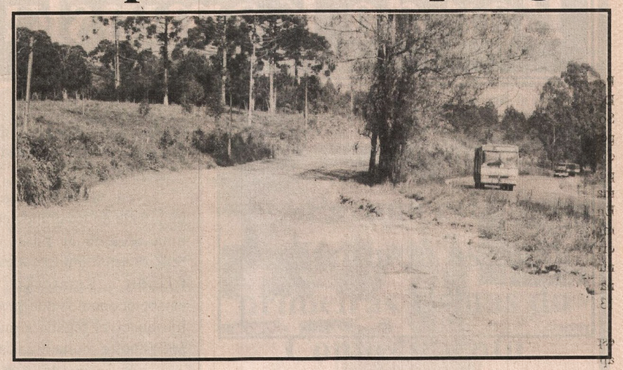

Marginal já é reivindicação antiga

Num ofício enviado ao Executivo Municipal, em março de 1992, o vereador Darci Andreassa, então presidente da Câmara, já reivindicava a construção da Marginal que ligaria a Avenida Porcelana, no Itaqui, à Avenida Ademar de Barros, no Bom Jesus. O pedido foi reiterado no ano seguinte e sempre foi uma das bandeiras de Andreassa no Legislativo.

Em entrevista recente ao Jornal 'O Metropolitano", o vereador reafirma a necessidade da obra e diz que a inexistência dessa via de trânsito "denigre" a imagem da cidade frente aos turistas que a visitam, atraídos principalmente pela produção de porcelana e cerâmica.

Darci diz não entender o porquê da paralisação dos trabalhos de construção da Marginal. Segundo ele, a parte mais cara da obra já foi terminada e não seria necessária uma soma de recursos tão elevados para a sua conclusão.

O vereador diz também que a obra garantiria mais segurança aos moradores da região. "O cidadão campolarguense, merece o respeito e uma atenção especial por parte do Executivo", completa.

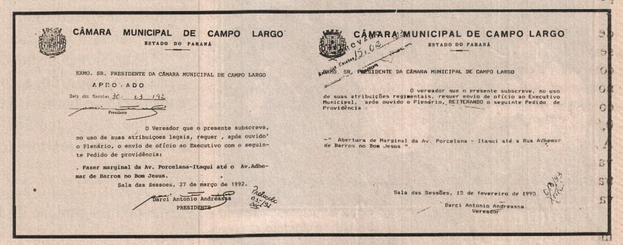

CÂMARA MUNICIPAL DE CAMPO LARGO
ESTADO DO PARANÁ

EXMO. SR. PRESIDENTE DA CÂMARA MUNICIPAL DE CAMPO LARGO

APRO - ADO

Sala das Sessões, 30 de 3 1992

Presidente

O Vereador que o presente subscreve, no uso de suas atribuições legais, requer, após ouvido o Plenário, o envio de ofício ao Executivo com o seguinte Pedido de providência:

"Fazer marginal da Av. Porcelana-Itaqui até o Av.Ademar de Barros no Bom Jesus.

Sala das Sessões, 27 de março de 1992.

Darci Antonio Andreassa
PRESIDENTE

CÂMARA MUNICIPAL DE CAMPO LARGO
ESTADO DO PARANÁ

EXMO. SR. PRESIDENTE DA CÂMARA MUNICIPAL DE CAMPO LARGO

O vereador que o presente subscreve, no uso de suas atribuições regimentais, requer envio de ofício ao Executivo Municipal, após ouvido o Plenário, REITERANDO o seguinte Pedido de Providência:

"- Abertura de Marginal da Av. Porcelana - Itaqui até a Rua Ademar de Barros no Bom Jesus."

Sala das Sessões, 15 de fevereiro de 1993

Darci Antonio Andreassa
Vereador

UCLAM realiza Congresso

No último dia 6, a UCLAM homologou o nome dos 84 delegados que participarão nos dias 27 e 28 de julho no município de Campo Mourão, do VI Congresso Estadual da FAMOPAR. Campo Largo levará suas propostas para serem discutidas: saúde, segurança, educação e habitação.

A saída dos delegados será após a reunião da diretoria da UCLAM, no dia 26 as 19h30 minutos, na Câmara Municipal.

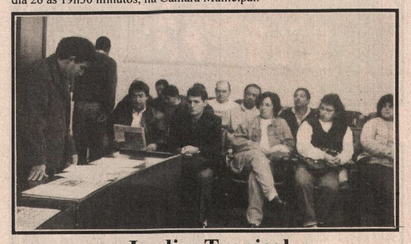

Jardim Tropical

Sob o comando da UCLAM, foi realizado no último dia 14, a eleição no Jardim Tropical.Votaram 189 moradores.

Disputaram três chapas, a vencedora foi a chapa número 2 que teve 72 votos, a chapa 1,conseguiu 64 votos e a chapa 3,obteve 45 votos. Também foram computados 3 votos em brancos e 4 nulos. A posse da nova diretoria acontecerá no domingo dia 21, as 16 horas.

Ficou assim composta a nova diretoria: presidente: Valdevino Dias; vice-presidente, Adão Gonçalvez; secretária geral, Roseli F. dos Santos e Tesoureiro geral, João dos Anjos.

São Gerônimo

A UCLAM empossou no dia 7 de junho a nova diretoria do Saad. Fizeram-se presentes ao evento a nova presidente, Terezinha Gaideski e o presidente da UCLAM, Nilson Pereira.

Araucária terá três candidatos a prefeito

O município de Araucária, um dos mais desenvolvidos da Região Metropolitana de Curitiba, terá nas eleições municipais marcada para 3 de outubro, três candidatos a prefeito.

Os 48.652 eleitores poderão escolher entre Irineu Cantador, que concorre pela coligação do PDT/PTB/PSC/PFL/PSDB/ e que terá como vice, Josué de Oliveira Kerstern; Rizio Wachowicz, PPB/PMDB/PL, tendo como vice, Hino Dirlei Falat Pereira de Souza; e Renato Gonçalves da Silva, PT/PPS/PC do B, que tem como vice, Evelozio Joaquim dos Santos. Já a disputa para as 15 vagas da Câmara Municipal será acirrada, pois contará com 118 candidatos. Entre estes haverá alguns que concorrerão a reeleição de acordo com informações prestadas pela Secretaria Executiva da Câmara de Vereadores. Veja abaixo a relação dos candidatos a vereador:

PDT- Clodoaldo Nepomucemo Pinto Junior, João Renato Cantelle, Iran Roberto Barbosa, Wilson Luiz Sobania, Dorival Francisco de Oliveira, Marilda Gilinski, Alcir Nogueira, Roberto José do Nascimento, Elsa Maria Barbosa Lima Alcaraz, Alcides Luiz Sant'ana, José Célio, Gilda Costa.

PTB- Emilio Busquette, José Ferreira da Silva, Aneli Maria Budal, Josué Ribeiro de Lima, João Kampa, Antonio Luiz Henrique da Silveira, Ozório Pereira, Julio Novack, João Pedro da Cruz, Inácio Mikosz, Ivo Padilha de Lima, Oneide Soares, Antonio Beraldo Mariano, Waldemiro de Jesus Pacheco, Simpliciana Alves Kroin, Raul Moura de Rezende.

PSC- Alberico Bispo Barbosa, Jorge Luis Scheffer, Gilberto Gomes de Lima, Luiz Carlos Siqueira, Adriani de Almeida, Arnaldo dos Santos.

PFL- Luiz Henrique Ozório Vicente, Valentim Schuartz, José Juval Bezerra, Sebastião Cordeiro Calado, Olizandro José Ferreira, Gustavo Stingelin Cardoso, Marco Aurélio de Castro, Marco Antonio Ozório, Mário Trefiliz Possas, Lorisval de Oliveira, Ivanélio Burnagui, Reni Alice Wagner Fernandes, Nilton José da Silva Cantador.

PSDB- Rodrigo Flamarion Zimmermann, Algacir Ohpis, Luiz Soczek, Agnaldo Rogério Rodrigues, Ademir Paiola, Ronaldo Assis Martins, Edson Abelardo Cavalcante, Wilson Roberto David Mota, Maria José Basso de Paula Lima Dietrich

PPB- Valter Lopes da Luz, Cesar Acácio Dietrich, Juliene Mansur Ferreira, José de Lima Fabienski, Romário Habinoski, Vilmar Afonso Ferraz, Pedro Furman, Amir Júlio Russi, Sueli de Souza Pereira, Timóteo Greichiweski, Oilson Muller, Pedro Sfendrych, Reinaldo Cavalheiro Teixeira de Faria, Lourival Erzinger, Nelson Czarneski, Tereza do Rocio Obiala, Alceu Valério da Silva, Maria Vieira da Silva.

PMDB- Lairton Antonio da Silva,Catarina Nalepa da Silva, Renato da Silva Brizola, Osvaldo Bilobran, Mauro Luiz Biscaia, Samuel Almeida da Silva, Silvio Vaz, Francisco Carlos Cabrini, Osmar Pinheiro da Silva, Dirceu Leal, Miguel Teófilo Kruger, Celso Teixeira, Mário Masahar Suzuki, Paulo Sabag.

PL - Alberto Carlos Rodrigues, Iran Merhy, Gildo Novak Fontoura, Espedito G. Santos, João Batista Silva, Fátima Cupini, Maria Geni Miguel, Luiz Gonçalves, Leonides Monteiro, Tereza Almeida de Jesus, Henrique de Lima, Tomaz da Conceição, Sérgio L. Stainzack, Roberto Donizete Vieira, Amilton Bosquetto, Emídio Bonjur de Souza, José Schom.

PT - Jean Carlos da Costa Xavier, Antonio Sérgio dos Santos, Estanislau Wojcik Filho, Mário Agostinho da Silva, Divanir Ribeiro, Antonio Brito de Lima, Edson Maximinio Moscal, Wilson Ubiratan Fernandes.

PPS- Nilton Pereira Campos

PC do B - Genildo Pereira Carvalho.

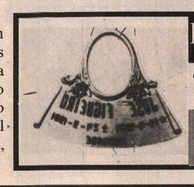

Placas de Bronze
Diversos modelos
292-3138

Prefeitura Municipal de Porto Amazonas

Prefeitura Municipal de Porto Amazonas

ESTADO DO PARANÁ

DECRETO Nº 009/96

Data: 01 de Julho de 1996

O PREFEITO MUNICIPAL DE PORTO AMAZONAS, ESTADO DO PARANÁ, no uso das atribuições que lhe são conferidas por lei, e, especialmente, a permissibilidade contida no artigo 19 da lei Municipal nº 595, de 26 de Janeiro de 1993, e por força da legislação federal pertinente,

DECRETA

Art. 1º) - Concede-se a antecipação salarial da ordem de 5% (cinco por cento) aos Servidores Públicos Municipais de Porto Amazonas, a partir de 01 de julho de 1996, a incidirem sobre a Tabela de Vencimentos dos Servidores Públicos do Quadro Permanente e dos Inativos, sobre a Tabela de Funções das Cargos de Provimento em Comissão, sobre a Tabela de Vencimentos dos Servidores Públicos do Quadro Próprio de Pessoal da Fundação Hospital e Maternidade Municipal Menino Jesus e sobre as demais vantagens tratadas no Decreto nº 002/96, de 01 de abril de 1996.

Art. 2º) - Este Decreto entrará em vigor na data de sua publicação, revogadas as disposições em contrário.

Edifício da Prefeitura Municipal de Porto Amazonas, Estado do Paraná, em 01 de julho de 1996.

Leonaldo Gomes da Costa
Prefeito Municipal

EXTRATO DE TERMO ADITIVO

ESPÉCIE: Aditamento ao Contrato formalizado em 22/11/95
PARTES: Município de Porto Amazonas e Albuquerque Construções Civis Ltda.
OBJETO: ampliação da meta física de edificação da sede da Câmara Municipal, através da colocação de 104,00 m² de forro (PVC) nas beirais e colocação de 118,50 m² de rufo em chapa galvanizada,
VALOR: Beirais no valor de R$ 2.352,00 e Rufo no valor de R$ 1.165,00
DATA: 17 de Janeiro de 1996

EXTRATO DE TERMO ADITIVO

ESPÉCIE: Aditamento ao Contrato formalizado em 21/02/96
PARTES: Município de Porto Amazonas e Terra-Terap. de Mat. para Construção Ltda.
OBJETO: ampliação da meta física com complementação do pavimento asfáltico no trecho da Rua Barão do Rio Branco, com execução de 161,00 m² de pavimentação asfáltica tipo tratamento triplo com base incorporada.
VALOR: R$ 8,68 (oito reais e sessenta e oito centavos) por metro quadrado.
DATA: 10 de maio de 1996.

EXTRATO DE TERMO ADITIVO

ESPÉCIE: Aditamento ao Contrato celebrado em 29 de abril de 1996
PARTES: Município de Porto Amazonas e Albuquerque Construções Civis Ltda.
OBJETO: ampliação da meta física mediante a construção de muro de arrimo, canaletas, gradil, calçadas, plantio de grama e instalação de uma entrada de luz padrão copel.
VALOR: R$ 3.250,00 (três mil, duzentos e cinquenta reais)
DATA: 28 de maio de 1996.

EXTRATO DE TERMO ADITIVO

ESPÉCIE: Aditamento ao contrato celebrado em 13/11/95
PARTES: Município de Porto Amazonas e Albuquerque Construções Civis Ltda.
OBJETO: ampliação da meta física compreendendo a complementação do muro de divisória na Escola de Vila Reis, através do reforço da estrutura com estaca de baldrame, lona canarinho, no confronto com a Rua Rodolfo Cassou.
VALOR: R$ 2.024,67 (dois mil e vinte e quatro reais e sessenta e sete centavos).
DATA: 1º de janeiro de 1996.

PORTARIA Nº 049/96

Data: 10 de julho de 1996

O PREFEITO MUNICIPAL DE PORTO AMAZONAS, ESTADO DO PARANÁ, no uso das atribuições que lhe são conferidas por Lei,

RESOLVE:

Art. 1º) - Nomear a Srª SONIA MARIA SANTANA LOPES BORGES, brasileira, casada, portadora da C.I. nº 2.016.958-3/Pr, e do C.P.F. nº 495.792.229-04, para exercer o Cargo de Provimento em Comissão de "Auxiliar de Serviços Gerais-Referência 01", previsto na lei Municipal nº 582, de 27 de abril de 1993, lotada na Divisão de Saúde, a partir de 10 de julho de 1996.

Art. 2º) - Esta Portaria entrará em vigor na data de sua publicação, revogadas as disposições em contrário.

Edifício da Prefeitura Municipal de Porto Amazonas, Estado do Paraná, em 10 de julho de 1996.

Leonaldo Gomes da Costa
Prefeito Municipal

DECRETO Nº 008/96

Data: 28 de junho de 1996.

O PREFEITO MUNICIPAL DE PORTO AMAZONAS, Estado do Paraná, no uso de suas atribuições legais, em especial, o disposto no artigo 16, da Lei Orgânica do Município de Porto Amazonas.

RESOLVE:

Art. 1º. - Conceder PERMISSÃO DE USO, em caráter unilateral, precário e discricionário, para utilização dos prédios da Escola Municipal Maria de Lourdes Affonso Heimbecher e da Escola Municipal Benedita Vieira Iatzoski, deste Município, nos períodos em que se encontram ociosos, para implantação dos cursos regulares de ensino à nível técnico e superior, para a UNIÃO PARANAENSE DE ENSINO E CULTURA - UNIPEC - FACULDADES REUNIDAS DE SANTA CRUZ DE CURITIBA - FARESC, pessoa jurídica de direito privado, com sede a Rua Pedro Bonat, nº 103, em Curitiba - PR.

Art. 2º. - As eventuais edificações que se fizerem necessárias para o desenvolvimento da atividade permissionada deverão ser feita com material removível, e às expensas exclusivas da permissionária.

Art. 3º. - Esta permissão de uso, o instituída, por prazo indeterminado e gratuito e possui caráter pessoal e intransferível.

Art. 4º. - Este Decreto entrará em vigor na data de sua publicação, revogadas as disposições em contrário.

Edifício da Prefeitura Municipal de Porto Amazonas, em 28 de junho de 1996.

Leonaldo Gomes da Costa
Prefeito Municipal

Pesquisa alerta sobre aumento do desemprego na RMC

O Ipardes-Instituto Paranaense de Desenvolvimento Econômico e Social divulgou o resultado de pesquisa realizada em Curitiba e Região Metropolitana no período de dezembro/95 a maio/96. A PED-Pesquisa de Emprego e Desemprego mostra que houve um crescimento de 13,4% no número de desempregados que na área pesquisada, atinge os 135 mil.

A variação foi provocada especificamente pelo comércio, após dois meses de relativa estabilidade, encerrou o mês de maio com a demissão de 10 mil pessoas.

No mesmo mês, o setor de serviços gerais e o de serviços domésticos contrataram, cada um, dois mil novos trabalhadores, o que corresponde a variações de 0,5% e 2,8%, respectivamente. A construção civil fechou mil vagas e a indústria de transformação não apresentou variações neste período.

O duplo movimento de manutenção dos trabalhadores na indústria e de queda dos ocupados do comércio modificou a estrutura ocupacional da Região Metropolitana de Curitiba, fazendo com que em maio, a indústria de transformação ultrapassasse a participação do comércio no total de ocupados. Esse fato não ocorria desde dezembro de 1995.

O setor de serviços continua sendo o maior gerador de postos de trabalho na região, com a criação de 12 mil novas vagas no último ano.

GRÁFICO 2 - TAXA DE DESEMPREGO TOTAL DA RMC, CURITIBA E DEMAIS MUNICÍPIOS - DEZ 1994-MAIO 1996

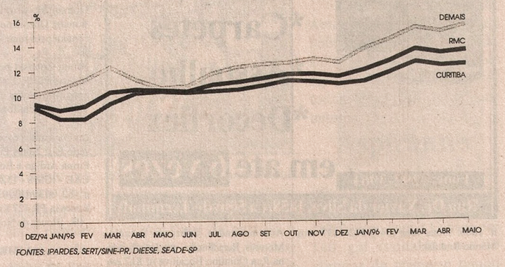

FONTES: IPARDES, SERT/SINE-PR, DIESE, SEADE-SP

Os reflexos

As elevações das taxas de desemprego tem refletido diretamente sobre as condições de vida da população de Curitiba e Região Metropolitana. Com a redução da oferta de novas vagas, a classe mais baixa é obrigada a buscar outras alternativas, seja na economia informal, seja na mendicância.

Estima-se que aproximadamente 35 milhões de brasileiros estejam abaixo da linha de pobreza. Isto significa que estas pessoas não consomem ao menos um prato de comida por dia.

A situação se torna ainda mais grave pela intensificação do êxodo rural. Esmagados por uma política agrária injusta, os agricultores deixam o campo formando novos e débeis loteamentos e favelas nas cidades.

O desemprego também contribui para o aumento da criminalidade. Segundo o delegado de Polícia Civil de Campo Largo, Erineu S. Portes, a maioria dos detentos, quando em liberdade, não tinha emprego, nem carteira assinada. O delegado diz ainda que os problemas econômicos são os principais responsáveis pelo crescimento da violência doméstica.

Canisso acredita no crescimento da informalidade

Segundo o presidente do Sindicato das Indústrias de Cerâmica, Porcelana e Vidros do Estado do Paraná, José Canisso, o estímulo à informalidade às pequenas empresas é uma das possíveis soluções para o problema do desemprego no Brasil. Canisso diz que, seguindo a uma tendência mundial, "o emprego vai acabar; o que vai haver é a empregabilidade, cada um terá seu próprio negócio".

De acordo com ele, com relação à questão empregatícia, "Campo Largo não foge da realidade brasileira". Com a diminuição das vendas, o empresariado tem de reduzir os gastos, a começar pela folha de pagamento.

O presidente do Sindicato Patronal diz ainda que a cidade precisa investir em novas alternativas, entre as quais não se enquadram necessariamente a instalação de grandes indústrias, já que estas, tendo boa parte de seus serviços automatizados, "vão gerar o mínimo de emprego". Segundo ele, é necessário criar incentivos ao desenvolvimento das micro-empresas e do trabalho artesanal.

Quanto à formação de mão de obra, Canisso é categórico ao afirmar que "quem não estudou e não estuda não vai ser mais nada". A crescente automatização das indústrias exige uma maior especialização do trabalhador. De acordo com ele, "a máquina vai dar qualidade de vida ao homem", mas é preciso que ele invista no seu próprio desenvolvimento.

José Canisso deposita também confiança no Plano Real e condena pensamentos imediatistas. "Para comentar um país, leva-se anos", completa o representante do empresariado.

Ivonete Studio Fotográfico
Fone: 392-2667
Promoção na Revelação
12 poses R$ 6,50
24 poses R$12,50
36 poses R$18,50
Rua Marechal Deodoro, ao lado da Helem Modas

SUPERMERCADO DRUZIKI
Preço e qualidade é com o Supermercado Druziki
Esta semana continuamos com as melhores ofertas
Visite e comprove
Matriz: Rua Dr. Xavier da Silva 1435, em frente ao Terminal. Fone: 392-1083
Filial: Av. Porcelana, 267 - Itaqui Fone: 292-1833

AUTOPAR
Linha completa de escapamentos para automóveis, caminhões e utilitários
AUTOPAR
Rodovia do Café, Km 22, 2160 Fone 292-1842 - 392-1197

PROMO PEÇAS
Qualidade lá em cima, preço lá embaixo.

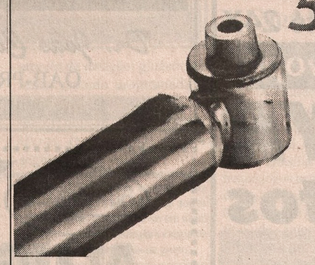

Amortecedor dianteiro
Gol/Voyage/Parati/Saveiro
Motor A.E./A.P. 1.6*
a partir de:
R$ 33,28

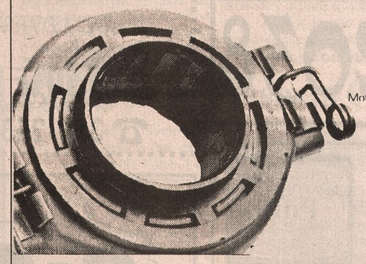

Rolamento de embreagem
Gol/Voyage/Parati/Saveiro
Motor A.E. 1.0/1.6 e Motor A.P. 1.6*
a partir de :
R$ 26,05

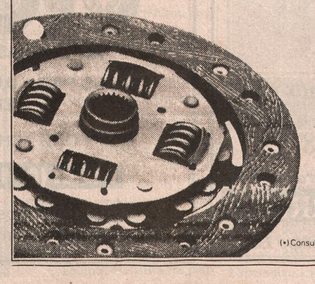

Disco de embreagem
Gol/Voyage/Parati/Saveiro
Motor A.E. 1.0/1.6 e Motor A.P. 1.6*
a partir de:
R$ 50,61

AUTOCECÍLIA
Promoção válida até 31/7/96, ou enquanto durarem os estoques.
(*) Consultar catálogo de peças para maiores informações sobre as datas de aplicação

ACERVO HISTÓRICO