Código de Trânsito Brasileiro pretende acabar com a impunidade

Imprudência atinge bolso do infrator e pode até levá-lo à cadeia

Está em vigor desde a zero hora da última quinta-feira, dia 20, em todo o território nacional, o novo Código de trânsito Brasileiro. As novas regras, que pretendem disciplinar os motoristas, vão mexer com o bolso dos imprudentes, e dependendo do caso, levar algumas pessoas à cadeia.

Oficialmente o governo vinha anunciando que a data de entrada em vigor do novo código era 23 de janeiro, ou seja, nesta sexta-feira. Ministros do Supremo Tribunal Federal (STF) garantiram que a data certa era mesmo o dia 22. O Ministério Público do Governo Federal, que oferece denúncia contra os infratores brasilienses, foi quem alertou para o erro do governo. No Paraná, as autoridades já haviam detectado o erro e fixaram o dia 22 como a data correta para a vigência do novo Código de Trânsito.

O artigo 304 do código prevê que as novas regras deviam entrar em vigor 120 dias após a data da sua publicação. O texto foi publicado no diário Oficial da União no dia 24 de setembro, confirmando que a data correta era mesmo o dia 22 e não 23.

Previnir e punir, esse é o caminho de mão dupla da nova lei de trânsito. O governo vai gastar milhões de dólares para tentar conscientizar a população mas, em compensação, deve arrecadar milhões dos motoristas infratores. Na opinião das autoridades de trânsito, as duras punições vão ajudar a reduzir o número de acidentes que colocam o Brasil na condição de campeão de mortes no trânsito - média de 50 mil por ano. O novo código prevê ainda prisões para os casos como: dirigir sem carteira, colocar em risco a segurança alheia, causar lesão corporal culposa e quando o motorista que causar homicídio estiver embriagado (nesse caso, a multa aplicada vai ser multiplicada por cinco).

Com o novo código, as multas vão ser graduadas em pontos: faltas gravíssimas 7 pontos (180 Ufirs, que equivalem hoje a R$ 173,00); faltas graves 5 pontos (120 Ufirs = R$ 115,00), faltas médias 4 pontos (80 Ufirs = R$ 77,00) e faltas leves 3 pontos (50 Ufirs = R$ 48,00).

A Associação Brasileira de Detrans chegou a pedir o adiamento da entrada em vigor do código, alegando que o País não estaria preparado para aplicar as punições, mas mesmo com a falta de informação das pessoas e falta de adequação de alguns municípios o código já está em vigor, tendo a lei que ser cumprida.

Placa pode indicar onde está o radar

O Denatran (Departamento Nacional de Trânsito) quer que os radares eletrônicos, fixos ou móveis, sejam indicados por placas, para o motorista não ser surpreendido.

O Denatran apresentou na última terça-feira (20) essa situação aos secretários-executivos dos sete ministérios que integram o Contran (Conselho Nacional de Trânsito), que realizaram a primeira discussão sobre a regulamentação do novo Código de Trânsito Brasileiro.

A sugestão ainda vai ser apreciada pelos ministros da Justiça, dos Transportes, da Ciência e Tecnologia, da Educação, do Exército, da Saúde e do Meio Ambiente. Eles vão se reunir para baixar as primeiras regulamentações.

A polêmica sobre a sinalização dos radares chegou no ano passado ao STF. O deputado distrital Luiz Estevão (PMDB-DF) disse que sinalizar os radares tira deles todo seu objetivo, que é monitorar a velocidade de toda uma via sem que haja uma demonstração ostensiva da presença policial. Segundo ele, as placas antes dos radares significam o mesmo que colocar um carro da polícia com a sirene ligada.

O Denatran está tentando evitar que informações sobre a regulamentação sejam publicadas antecipadamente.

Campo Largo aplica o novo Código de Trânsito Brasileiro na íntegra

O novo Código de Trânsito Brasileiro também está em vigor em Campo Largo, desde a zero hora de quinta-feira (22). De acordo com o Capitão Buczenko, da 3ª Companhia da Polícia Militar, as ordens obtidas em reunião com o tenente-coronel Nelson Carnieri, comandante do BPTran, são para aplicar o novo código em sua maneira integral, podendo também o município atuar, desde que firme convênio com o Detran e a PM. O capitão afirmou que o Prefeito Newton Puppi já têm em mãos o convênio, que está para ser assinado. "Esse convênio vai dar prioridade para a formação de agentes municipais de trânsito, que vão trabalhar ajudando na fiscalização do trânsito", disse o capitão.

Segundo o Capitão Buczenko, é importante para o município a assinatura desse convênio, pois a prefeitura vai participar da arrecadação obtida com as multas. Após assinado o convênio, vão ser necessárias mudanças na cidade, que de acordo com Buczenko, já podem ser postas em prática, pois a Câmara Municipal já aprovou um projeto possibilitando a alteração das vias centrais e melhoramento e adaptação da sinalização de trânsito.

Nesse primeiro momento, somente a Polícia Militar é que vai atuar fazendo as notificações possíveis em torno das alterações encontradas, principalmente no que diz respeito aos crimes de trânsito, considerados pelo capitão, como a principal novidade do código. O Capitão Buczenko disse ainda que o trabalho dos policiais vai acontecer como de rotina, não especialmente numa blitz. "O atendimento vai ser normal, constatando-se alterações no trânsito, a situação vai ser julgada de acordo com o novo código", disse Buczenko.

Quanto aos pedestres e ciclistas, o código não vai ser aplicado, pois ainda há dúvidas de como multá-los. Somente em caso de acidentes é que eles vão ser encaminhados ao Detran, para que sejam tomadas as devidas providências.

No caso das motocicletas e motonetas, o código diz que é necessário a utilização de capacetes, tanto para o condutor como para o passageiro. O Capitão disse que no caso das motonetas eles vão agir de acordo com uma resolução enviada pelo Detran e Contran, onde o condutor deve ser maior de 18 anos, portar uma habilitação e utilizar um capacete. De acordo com o novo código até os donos de carroças são alvo de autuações. Todos os veículos de tração animal, como carroças, além de bicicletas e veículos ciclomotores de até 50 cilindradas, devem ser registrados e licenciados. Eles devem ser identificados através de uma placa, mas essa situação ainda está sendo estudada.

Outra situação muito importante, é a utilização do cinto de segurança, obrigatório para todas as pessoas que estiverem no veículo. De acordo com o capitão, se um veículo com cinco pessoas, por exemplo, for parado para averiguação e apenas duas delas estiverem utilizando o cinto, as outras três vão ser multadas, cada uma com a multa de 120 Ufirs, totalizando 360 Ufirs. Segundo o capitão, "a coisa foi feita para reeducar o povo brasileiro". Ele disse que estranhou a rigidez na aplicação da lei, mas que ela é muito importante.

Uma outra novidade comentada pelo capitão é o pagamento das multas, que se efetuados antes do prazo previsto, têm um desconto de 20%. Uma outra questão abordada foi o retorno da JARI, uma junta administrativa de recursos, que vai julgar os recursos feitos por pessoas que forem notificadas. A JARI vai auxiliar nas questões em que houver dúvidas quanto ao pagamento das multas.

Quanto às apreensões de veículos sem condições de transitar pelas ruas, o capitão disse que se for realmente constatada a impossibilidade de tráfego, os carros vão ser recolhidos ao pátio da 3ª companhia e num prazo de trinta dias, se não regularizada a situação dos veículos, eles vão ser encaminhados ao pátio do Detran em Curitiba.

Uma questão que está gerando muita polêmica é a habilitação, que em alguns locais vai ter validade a partir do mês de maio. Em Campo Largo, o Ciretran informou, segundo informações obtidas até a última quarta-feira (21), que a nova carteira vai ser aplicada a partir desta segunda-feira (26) para as pessoas que ainda não deram entrada na nova carteira e para as pessoas que necessitam renovar o exame de vista.

Maiores informações sobre o novo código em Campo Largo podem ser obtidas na 3ª Companhia da Polícia Militar, pelos telefones 292-3299, 292-2884 e 190 ou no Ciretran pelo telefone 292-2486.

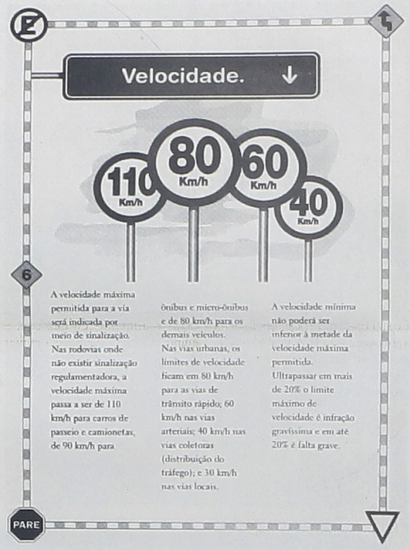

MUNICIPIO DE CAMPO LARGO - PR — BALANCETE FINANCEIRO POR FUNCOES DE GOVERNO — NOVEMBRO-1997

RECEITA			DESPESA		
ORCAMENTARIA			ORCAMENTARIA		
RECEITAS CORRENTES			FUNCOES DE GOVERNO		
RECEITA TRIBUTARIA	160.624,05		LEGISLATIVA	40.000,00	
RECEITA CONTRIBUICOES	0,00		JUDICIARIA	9.012,77	
RECEITA PATRIMONIAL	1.239,44		ADM PLANEJAMENTO	212.976,96	
RECEITA AGROPECUARIA	0,00		AGRICULTURA	487,93	
RECEITA INDUSTRIAL	0,00		COMUNICACOES	9,00	
RECEITA DE SERVICOS	0,00		DEF NAC SEG PUBLICA	524,32	
TRANSF CORRENTES	1.318.104,15		DESENV REGIONAL	0,00	
OUTRAS REC CORRENTES	24.215,59		EDUCACAO E CULTURA	105.409,11	
			ENERG REC MINERAIS	0,00	
RECEITAS DE CAPITAL			HABIT E URBANISMO	84.745,30	
			IND COMERC SERVICOS	0,00	
OPERACOES DE CREDITO	0,00		RELACOES EXTERIORES	0,00	
ALIENACOES DE BENS	0,00		SAUDE E SANEAMENTO	54.036,67	
AMORTIZ EMPRESTIMOS	0,00		TRABALHO	0,00	
TRANSF DE CAPITAL	0,00		ASSIST PREVIDENCIA	28.907,18	
OUT REC DE CAPITAL	396,22	1.504.579,45	TRANSPORTE	47.936,24	584.036,48
EXTRAORCAMENTARIA			EXTRAORCAMENTARIA		
			RESTOS A PAGAR	6.011,76	
			SERV DA DIV A PAGAR	0,00	
CONTAS A PAGAR	326.963,09		CONTAS A PAGAR	1.152.760,14	
DEBITOS TESOURARIA	0,00		DEBITOS TESOURARIA	0,00	
CONSIGNACOES	131.860,98		CONSIGNACOES	57.570,50	
CAUCOES	0,00		CAUCOES	0,00	
CONVENIOS	470,91		CONVENIOS	0,00	
OUTRAS OPERACOES	0,00	459.234,98	OUTRAS OPERACOES	0,00	1.216.342,40
SALDO ANTERIOR			SALDO ATUAL		
CAIXA	2.983,73		CAIXA	3.985,43	
BANCOS	229.401,72	232.385,45	BANCOS	391.835,57	395.821,00
TOTAL		2.196.199,88	TOTAL		2.196.199,88

MUNICIPIO DE BALSA NOVA - PR — BALANCETE FINANCEIRO POR FUNCOES DE GOVERNO — DEZEMBRO-1997

RECEITA			DESPESA		
ORCAMENTARIA			ORCAMENTARIA		
RECEITAS CORRENTES			FUNCOES DE GOVERNO		
RECEITA TRIBUTARIA	17.505,66		LEGISLATIVA	7.524,00	
RECEITA CONTRIBUICOES	0,00		JUDICIARIA	0,00	
RECEITA PATRIMONIAL	932,67		ADM PLANEJAMENTO	36.087,00	
RECEITA AGROPECUARIA	0,00		AGRICULTURA	765,60	
RECEITA INDUSTRIAL	0,00		COMUNICACOES	0,00	
RECEITA DE SERVICOS	498,75		DEF NAC SEG PUBLICA	0,00	
TRANSF CORRENTES	360.545,72		DESENV REGIONAL	0,00	
OUTRAS REC CORRENTES	18.487,18		EDUCACAO E CULTURA	148.633,22	
			ENERG REC MINERAIS	0,00	
RECEITAS DE CAPITAL			HABIT E URBANISMO	26.271,37	
			IND COMERC SERVICOS	3.446,40	
OPERACOES DE CREDITO	0,00		RELACOES EXTERIORES	0,00	
ALIENACOES DE BENS	1.553,00		SAUDE E SANEAMENTO	12.058,28	
AMORTIZ EMPRESTIMOS	0,00		TRABALHO	219.642,42	
TRANSF DE CAPITAL	0,00		ASSIST PREVIDENCIA	28.934,50	
OUT REC DE CAPITAL	0,00	399.512,98	TRANSPORTE	4.135,65	487.498,44
EXTRAORCAMENTARIA			EXTRAORCAMENTARIA		
			RESTOS A PAGAR	0,00	
			SERV DA DIV A PAGAR	0,00	
CONTAS A PAGAR	63.006,85		CONTAS A PAGAR	51.953,85	
DEBITOS TESOURARIA	0,00		DEBITOS TESOURARIA	0,00	
CONSIGNACOES	30.670,37		CONSIGNACOES	4.977,03	
CAUCOES	0,00		CAUCOES	0,00	
CONVENIOS	62,15		CONVENIOS	0,00	
OUTRAS OPERACOES	0,00	93.739,37	OUTRAS OPERACOES	1.571,44	58.502,32
SALDO ANTERIOR			SALDO ATUAL		
CAIXA	18,17		CAIXA	75,33	
BANCOS	110.269,09	110.287,26	BANCOS	57.463,52	57.538,85
TOTAL		603.539,61	TOTAL		603.539,61

JOEL BATIKE CRC-PR 032470/O-0

Prefeito Municipal

Feriadão deve deixar Campo Largo praticamente vazia

Devido ao dia da Padroeira de Campo Largo, Nossa Senhora da Piedade, cair este ano na segunda-feira, (02.02), a cidade deve ficar praticamente vazia, pois muitas pessoas devem sair da cidade, com destino ao Litoral, emendando o feriado.

Para aqueles que não vão até a praia, a cidade oferece várias opções de lazer. Aqueles que desejam se refrescar nesses dias de calor intenso e curtir a natureza, há a Estância Hidromineral Ouro Fino, o Recanto dos Papagaios e o recém-criado Recanto Paulista. Os que desejarem fugir da cidade para curtir o feriado em outros locais, podem ir até a Vila Velha ou o Cânion do Quartelá. As pessoas que permanecerem na cidade, podem ainda aproveitar a Grandiosa Festa da Padroeira para se divertir com a família e com os amigos ou para namorar.

Mas para tudo o que se for fazer, vale lembrar: "Todo cuidado é pouco!". Não permaneça no sol sem um protetor, principalmente das 10 às 14 horas, horário em que há maior incidência dos raios solares. Nunca entre na água após ter almoçado, pois pode acontecer incidentes graves. Quando for sair de carro, faça uma revisão para não causar acidentes e não dirija embriagado, pois o novo código de trânsito já está em vigor e as multas são severas. Procure aproveitar o máximo que puder o feriado, mas nada de excessos. Respeite sua vida e a das outras pessoas.

Jaime Lerner negocia com a Suzuki

Visita de diretores da montadora reforça chance de instalação no Paraná

A diretoria da montadora de motos japonesa, Suzuki, esteve no Paraná negociando com o governador Jaime Lerner. Há cerca de uma semana comenta-se que existe a possibilidade da instalação da empresa no Estado. A presença dos diretores da empresa confirma que o Paraná tem chances, mas ele não é o único no páreo. As reuniões entre o governo e a multinacional aconteceram nos dias 20 e 21.

Jaime Lerner parece otimista quanto às oportunidades, mesmo não divulgando nada sobre as reuniões. O encontro entre o governador e os empresários japoneses aconteceu no dia 20 pela manhã. O local foi o "Chapéu Pensador", um escritório do governo na subestação da Copel.

Ao final da reunião Lerner parecia satisfeito com os rumos da negociação. Todos os detalhes foram mantidos em sigilo absoluto, tanto pelo governo quanto pela empresa.

Já no dia 21 a reunião foi entre os empresários e a Secretaria Estadual de Indústria e Comércio. O secretário Nelson Justus antecipou apenas que os investimentos da Suzuki não devem sair antes de julho, mas mostrou-se otimista em relação às negociações para a instalação da empresa no Paraná.

O grupo de diretores deixou o Estado ontem, dia 22, quando embarcou para São Paulo. Nos próximos dias eles deverão ir até Fortaleza, no Ceará. Esta informação foi dada pelo presidente do Conselho Administrativo da Vale do Rio Doce e da Siderúrgica Nacional, Benjamin Steinbruch. Segundo ele o Paraná e o Ceará estão disputando a empresa com 50% de chances cada, mesmo assim deixou escapar que o Paraná pode ter uma certa vantagem porque tem infra-estrutura.

Durante as reuniões entre o Governo do Estado e a empresa, foram destacadas as obras do Anel de Integração e os incentivos fiscais do Programa Paraná Mais Emprego.

Suzuki deve ir para o interior

Se as negociações entre a Suzuki e o governo do Paraná tiverem o efeito esperado, a instalação da empresa deverá ser no interior do estado. O governador enfatizou durante as reuniões que a Região Metropolitana está saturada.

Mesmo não comentando muitos detalhes, o Secretário de Indústria e Comércio, Nelson Justus, adiantou alguns dados. Ele garantiu que um dos pontos destacados nas reuniões é de que o melhor seria a ida da empresa para o interior do estado e não para as redondezas de Curitiba.

"Nós estamos reduzindo os incentivos na Região Metropolitana para priorizar o interior. Queremos um balanceamento dos investimentos", declarou Jaime Lerner. Segundo informações do Palácio Iguaçu, o governador teria oferecido o município de Londrina para a instalação da Suzuki. A região norte teria sido bem aceita pelos japoneses.

FHC sanciona lei de trabalho temporário e critica legislação trabalhista

Fernando Henrique Cardoso sancionou no último dia 21 a lei que amplia o contrato de trabalho temporário. Durante a solenidade o presidente criticou o monopólio no movimento sindical e a legislação trabalhista atual. O contrato temporário de trabalho foi uma luta vencida pelo governo contra a CUT e PT. Segundo FHC esta é uma forma de diminuir os altos índices de desemprego.

O presidente atacou a atual legislação trabalhista e, sem citar nomes, os sindicalistas e políticos que a defendem. Como para bom entendedor meia palavra basta, a Central Única dos Trabalhadores seria a principal criticada. A atual legislação de trabalho brasileira tem como modelo planos desenvolvidos na presidência de Getúlio Vargas. Nela o Estado tem forte participação na garantia de direitos trabalhistas e na negociação entre empregados e empregadores.

Fernando Henrique também aproveitou a solenidade para elogiar a Força Sindical, entidade que apoiou a aprovação do contrato de trabalho temporário. Segundo FHC ela foi responsável pelo fim do monopólio no setor sindical.

Com a sanção da lei, aprovada na semana passada, as empresas já podem começar a contratar empregados por tempo determinado. A vantagem neste sistema é que o empregador tem que pagar menos taxas e alíquotas do que com o empregado fixo. Com isso muitas vagas podem surgir no mercado de trabalho.

Na cerimônia do dia 21 houve a assinatura do primeiro contrato com prazo determinado. A Rolamentos FAG Ltda, de São Paulo, vai admitir 20 trabalhadores para ajudar na produção.

O contrato de trabalho tem como prazo máximo de contratação dois anos. Nenhuma empresa pode demitir pessoal para contratar funcionários por tempo limitado. Este sistema é uma forma de diminuir os altos índices de desemprego registrados no Brasil.

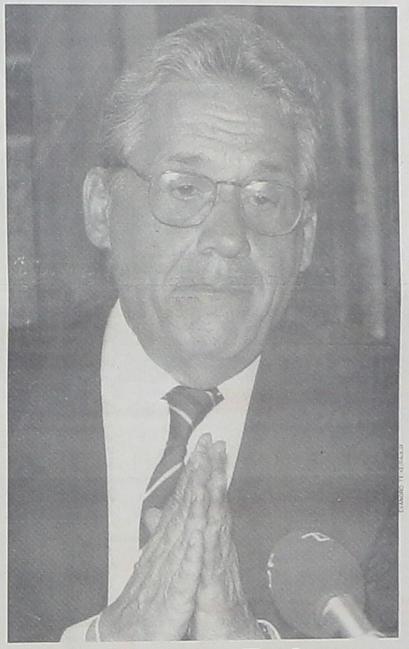

Lerner cita Rubens Bueno para o Senado

O governador Jaime Lerner citou na quarta-feira dia 21, os nomes do ex-prefeito de Campo Mourão, Rubens Bueno (PTB) e do ex-governador Paulo Pimentel (PFL) como alternativas da aliança governista para a disputa pelo Senado. A vaga já tem dois pré-candidatos na coligação oficial, o chefe da Casa Civil Rafael Greca (PFL) e a vice-governadora Emília Belinati (PTB), além do ministro da Previdência Reinhold Stephanes (PFL), que corre por fora.

Pimentel já havia sido lembrado, anteriormente, pelo presidente da Assembléia Legislativa, deputado Anibal Khoury (PFL), como uma opção que agrega apoios do interior e da Região Metropolitana. O ex-governador não se manifestou publicamente a respeito.

Já o ex-prefeito Rubens Bueno tem sido mencionado por ex-tucanos que deixaram o PSDB, descontentes com a liderança do presidente da Telepar, Álvaro Dias, para continuar apoiando o governo Lerner. Rubens Bueno disse que é candidato a deputado federal, mas que seu nome está a disposição dos partidos que compõem a aliança pró-Lerner para qualquer eventualidade.

Bueno defende, entretanto a participação do senador José Eduardo nas conversações, lembrando que ele deve decidir, em primeiro lugar, se pretende disputar sua reeleição para o Senado em 98.

O Governador do Paraná - Jaime Lerner

Funerária Zanetti e Balsa Nova

Fone: 392-2654/392-4665

NOTAS DE FALECIMENTO

** Emília Vilseki Barausse, 45 anos. Deixa viúvo Augusto Barausse e 3 filhos. Velada em sua residência à Rua Dom Rodrigo nº 899, Itaboa. Sepultada no Cemitério Santo Angelo.

** Theodoro Paulena, 72 anos. Deixa viúva Irene Ana Paulena e 3 filhos. Velado na Capela do Parque Municipal. Sepultada no Cemitério da Água Verde.

** Ilda Maria Novicki, 21 anos, solteira, filha de Jacó Novicki e de Antonia Novicki. Velada em sua residência à Rua Quintino Bocaiúva nº 413, Vila Bancária. Sepultada no Cemitério da Colônia Cristina.

** Geraldo Vaz Ferreira, 63 anos. Deixa viúva Maria de Jesus Kinab Ferreira e 3 filhos. Velado em sua residência à Rua Benjamim G. Ferreira, Bela Vista. Sepultada no Cemitério do Bugre.

** Maria Ardigó Dalagrana, 74 anos. Deixa viúvo Antonio Dalagrana e 2 filhos. Velada na Capela da Rondinha. Sepultada no Cemitério da Rondinha.

** Carlos do Rosário Silva, 40 anos. Deixa viúva Maria de Lurdes Kuster de Castro Silva e 2 filhos. Velado em São Silvestre. Sepultado no Cemitério de São Silvestre.

** Iolanda Strapasson Bassani, 74 anos. Era viúva de Afonso Bassani. Deixa 4 filhos. Velada em sua residência à Rua Joaquim Ribas de Andrade nº 701. Sepultada no Cemitério Municipal.

** José Coimbra, 72 anos. Deixa viúva Laza Aparecida Coimbra e 6 filhos. Velado em sua residência à estrada da Pedreira s/n, Bugre. Sepultado no Cemitério do Bugre.

Missa de 7º dia

** Ilda Maria Novicki, sábado dia 24/01 às 19:30 na Igreja Santo Antonio, Populares Nova.

** Teodoro Paulena, sábado dia 24/01 às 19:30 na Igreja Santo Antonio, Populares Nova.

** Maria Ardigó Dalagrana, sábado dia 24/01 às 19:00 na Igreja da Rondinha.

** José Coimbra, domingo dia 25/01 às 11:00 na Igreja do Bugre.

** Iolanda Strapasson Bassani, segunda-feira dia 26/01 às 19:30 na Igreja da Matriz.

Cortesia

A Funerária Zanetti oferece gratuitamente lanche completo e materiais para a cozinha, para todos os velórios.

Prefeitura Municipal de Campo Largo

DECRETO Nº 07/98

Data: 15 de janeiro de 1998.

Súmula: Declara de Interesse Social, áreas de terrenos urbanos neste Município, conforme especifica.

O PREFEITO MUNICIPAL DE CAMPO LARGO, Estado do Paraná, usando das atribuições que lhe são conferidas por Lei,

DECRETA:

Art. 1º - Ficam declarados de interesse social para fins de desapropriação, nos termos do inciso I do art. 2º, da Lei Federal nº. 4132 de 10 de setembro de 1962, em favor da EMLAR - Empresa Municipal de Urbanização de Campo Largo, visando ao melhor aproveitamento dos imóveis, seu destino econômico e desenvolvimento industrial, às áreas e benfeitorias, parciais ou totais compreendidas no perímetro abaixo discriminado, com as seguintes características.

"Partindo do Ponto P-01, como coordenadas U.T.M.E = 648965, 45m e N=7186194,48m, referenciado no meridiano Central 51º WGr, com azimute 000º32'09" e distância de 141,76m, confrontando com a propriedade de EDUARDO NEUMANN, até o ponto P-02. Deste, com azimute 008º26'49" e distância de 10,33m, confrontando com a propriedade de EDUARDO NEUMANN, até o ponto P-03. Deste, com azimute 004º14'01" e distância de 20,24m, confrontando com a propriedade de EDUARDO NEUMANN, até o pontoP-04. Deste, com azimute 004º14'01" e distância de 20,24m, confrontando com a propriedade de EDUARDO NEUMANN, até o ponto P-04. Deste, com azimute 015º24'29" e distância de 143,83m, até o ponto P-05. Deste com azimute 02º43'44" e distância de 20,13m, confrontando com a propriedade de EDUARDO NEUMANN, até o ponto P-06. Deste, com azimute 027º43'41"e distância de 357,26m, seguindo pela margem do córrego sem nome, à jusante, confrontando com as propriedades de EDUARDO NEUMANN e de MARIA TEREZA PINHEIRO, e de JOSÉ ANTÔNIO LUDOVICO, até o ponto P-08.

Deste, com azimute 153º44'44"e distância de 595,81m, confrontando com a propriedade de OSCAR HERMÍNIO FERREIRA FILHO, até o ponto P-09. Deste, com azimute 221º48'29" e distância de 12,69m, até o ponto P-10. Deste, com azimute 105º45'41" e distância de 23,14m, confrontando com a propriedade de EDUARDO SABIM, até o ponto P-12. Deste, com azimute 094º18'32" e distância de 72,75m, confrontando com a propriedade de EDUARDO SABIM, até o ponto P-13. Deste, com azimute 101º23'49" e distância de 113,16m, confrontando com a propriedade de EDUARDO SABIM, até o ponto P-14. Deste, com azimute 107º31'42" e distância de 69,88m, atravessando a faixa da linha de transmissão da COPEL, confrontando com a propriedade de EDUARDO SABIM, até o marco P-15. Deste, com azimute 107º44'42" e distância de 213,59m; confrontando com a propriedade de EDUARDO SABIM, até o ponto P-16. Deste, com azimute 110º39'14" e distância de 167,56m, confrontando com a propriedade de ANTÔNIO SABIM, até o ponto P-17. Deste, com azimute 120º36'27" e distância de 11,03m, confrontando com a propriedade de AUGUSTO CHIQUITA, até o ponto P-19. Deste, com azimute 119º37'49"e distância de 141,34m, confrontando com a propriedade de AUGUSTINHO XAVIER ANDREASSA, até o ponto P-20. Deste, com distância de 460,38m, seguindo pela margem do córrego sem nome, à jusante, confrontando com as propriedades de DOMINGOS COSTA, de ÂNGELO COSTA, de ANTÔNIO COSTA, de JOÃO FEDALTO, de CLÁUDIO FEDALTO, de ELIAS FEDALTO, de ESTELA FIORELA, e de ALFREDO IVO GADENS, até a confluência com o córrego sem nome, à montante, com distância de 137,92m confrontando com a propriedade de ALFREDO IVO GADENS, até o ponto P-21. Deste, com azimute 222º33'35" e distância de 342,48m, confrontando com a propriedade de ALFREDO IVO GADENS, até o ponto P-22. Deste, seguindo pela margem da Rodovia Federal BR-277 Ponta Grossa - Curitiba, com azimute 299º19'35" e distância de 80,53m, até o ponto P- 23. Deste, com azimute 300º05'36"e distância de 85,16m, até o ponto P-24. Deste, com azimute 303º10'27" e distância de 84,35m, até o ponto P-25. Deste, com azimute 304º52'51" e distância de 32,12m, até o ponto P-26. Deste, com azimute 307º43'34" e distância de 67,70m, até o ponto P-27. Deste com azimute 310º43'13" e distância de 124,99m, até o ponto P-28. Deste, com azimute 316º46'40" e distância de 144,62 m, até o ponto P-29. Deste, com azimute 318º05'48" e distância de 37,75m, até o ponto P-30. Deste, com azimute 320º56'06"e distância de 75,71m, até o ponto P-31. Deste, com azimute 320º30'49" e distância de 88,85m, até o ponto P-32. Deste, com azimute 318º47'31" e distância de 71,82m, até o ponto P-33. Deste, com azimute 313º44'16" e distância de 89,25m, até o ponto P-34. Deste, com azimute 310º01'33" e distância de 58,48m, até o ponto P-35. Deste, com azimute 300º47'18" e distância de 55,38m, até o ponto P-36. Deste, com azimute 305º10'27" e distância de 42,12m, até o ponto P-37. Deste, com azimute 301º41'59" e distância de 73,76m, até o ponto P-38. Deste, com azimute 296º25'26" e distância de 59,18m, atravessando a faixa da linha de transmissão da COPEL, até o ponto P-39. Deste, com azimute 296º11'06" e distância de 101,55m, até o ponto P-49. Deste, com azimute 296º13'53" e distância de 161,26m, até o ponto P-41. Deste, com azimute 289º44'01" e distância de 79,16m, até o ponto P-01, início da descrição do perímetro, fechando a área com 1.276.031.00 metros quadrados ou 127,6031 hectares.

Art. 2º - Fica declarada a urgência da desapropriação, para fins de imissão de posse das áreas e benfeitorias, parciais ou totais, compreendidas no perímetro descrito neste Decreto, nos termos do art. 15 do Decreto-Lei nº.3365, de 21 de junho de 1941 e suas alterações, ficando autorizada EMLAR a tomar as medidas judiciais ou extrajudiciais cabíveis.

Art.3º- As áreas acima descritas destinam-se a ampliação do Parque Automotivo de Campo Largo.

Art. 4º- As despesas decorrentes dos atos praticados por força deste Decreto serão suportados por recursos da EMLAR.

Art. 5º- Este Decreto assegura a sua vigência a partir de 09 de janeiro de 1998, revogadas as disposições em contrário.

Edifício da Prefeitura Municipal de Campo Largo, em 15 de janeiro de 1998.

NEWTON PUPPI
Prefeito Municipal

ACERVO HISTÓRICO MUNICIPAL DE CAMPO LARGO - PR