Prefeitura Municipal de Campo Largo

DECRETO nº. 109/98

Data: 12 de agosto de 1998.

O PREFEITO MUNICIPAL DE CAMPO LARGO, Estado do Paraná, usando das atribuições que lhe são conferidas por lei e tendo em vista o contido no Processo Administrativo nº. 7.092/98, e, ainda, considerando a recomendação do Conselho Gestor do Fundo de Aposentadorias e Pensões - FAPEN, através da Resolução nº. 027/98,

RESOLVE

Art. 1º - Conceder pensão temporária à **CAROLINE ROBEX PEREIRA**, **RONALDO ROBEX PEREIRA**, **GISLAINE CORRÊA PEREIRA** e **JOSIANE CORRÊA PEREIRA**, filhos do falecido servidor público municipal **ELIO CORREIRO PEREIRA**, representados por **MARIA IVONE ROBEX**, correspondente a 100% (cem por cento) dos vencimentos do nível de referência de remuneração AS-R2, acrescido de gratificação de chefia, nos termos dos artigos 81, R2, R4 e seu inciso II, devendo incidir sobre o valor fixado, o disposto previsto no artigo 118, inciso III, todos Lei nº. 1.000, de 04.03.1993.

Art. 2º - Este Decreto, revogadas as disposições em contrário, entrará em vigor na data de sua publicação.

Edifício da Prefeitura Municipal de Campo Largo, em 12 de agosto de 1998.

Nicolas Pupki
Prefeito Municipal

DECRETO nº. 107/98

Data: 04 de agosto de 1998.

O PREFEITO MUNICIPAL DE CAMPO LARGO, Estado do Paraná, usando das atribuições que lhe são conferidas por lei e tendo em vista o disposto no art. 1º da Lei 1.308 de 23 de dezembro de 1997,

RESOLVE:

Art. 1º. - Fixar os percentuais, relativos às gratificações de chefias estipuladas na Lei 1.308/97, nos seguintes cargos:

I - Sub-Prefeitos, de localidades de mais de 07 (sete) mil habitantes, aplica-se o percentual de 2,0 do valor do vencimento base;

II - Sub-Prefeitos, de localidades com menos de 07 (sete) mil habitantes, aplica-se o percentual de 1,30 do valor do vencimento base.

Art. 2º - Este Decreto, revogadas as disposições em contrário, em especial, os incisos V e VI, do artigo 1º, do Decreto nº. 06/98, 15.01.1998, entrará em vigor na data de sua publicação, ressalvada sua eficácia a partir de 01.08.1998.

Edifício da Prefeitura Municipal de Campo Largo, em 04 de agosto de 1998.

Nicolas Pupki
Prefeito Municipal

EXTRATO CONTRATUAL

TERMO ADITIVO	-	Fornecimento de refeições
CONTRATANTE	-	MUNICÍPIO DE CAMPO LARGO
CONTRATADO	-	GURARDO PASETTI & FILHO.
OBJETO	-	Prorrogação de Prazo
VIGÊNCIA	-	07/07/98 à 31/07/98

EMPENHO 3725 - DOTAÇÃO ORÇAMENTÁRIA - 07.01-08421882.048-3120; 08.01-03070212.039-3120; 03.01-03070212.019-3120; 02.04-03070212.016-3120; 08.01-03070212.059-3120; 14.01-10570212.087-3120; 13.01-10.14.3282085-3120; 12.01-10.60.0212-080-3120; 11.01-10570212.071-3120; 10.01 - 13.75.0212-0660-3120; 10.01-13.75.0212-066-3120.

Permanecem inalteradas as demais cláusulas do contrato originário nº 128/97 e termo aditivo nº205/97.

Campo Largo, 07 de julho de 1998.

NEWTON PUPPI
Prefeito Municipal

EXTRATO CONTRATUAL Republicado por incorreção

TERMO ADITIVO nº. 130/98	-	Renovação de prazo
LOCATÁRIO	-	MUNICÍPIO DE CAMPO LARGO
LOCATÁRIA	-	ALMAQ EQUIPAMENTOS P/ ESCRITÓRIO LTDA
OBJETO	-	Locação de equipamentos
PRAZO	-	23.07.98 à 30.12.98
VALOR	-	R$ 1.440,00 mensais
RECURSOS	-	Dot. Orç. 08.01 - 03070212.059 - 3.1.3.2 03.01 - 03070212.019 - 3.1.3.2

Campo Largo, 23 de junho de 1998.

NEWTON PUPPI
Prefeito Municipal

DECRETO Nº 108/98

Data: 10 de agosto de 1998.

Sumula: "Instituí Comissão Especial para os fins que especifica."

O PREFEITO MUNICIPAL DE CAMPO LARGO, Estado do Paraná, no uso das atribuições que lhe são conferidas por lei, e considerando a necessidade de revalidação do Plano Diretor do Município,

RESOLVE:

Art. 1º. - Instituir uma Comissão Especial composta dos seguintes servidores municipais: Renato Borges de Macedo Jr., Emídio Stocco, Dulcemar Ranaldon e Luiz Roberto Morais e Silva, para, sob a presidência do primeiro, proceder estudos preliminares visando a revitalização do Plano Diretor do Município.

Parágrafo Único - Fica designado o servidor Silvio Seguro como Secretário Executivo da Comissão.

Art. 2º - Este Decreto entrará em vigor na data de sua publicação, revogadas as disposições em contrário.

Edifício da Prefeitura Municipal de Campo Largo, em 10 de agosto de 1998.

NEWTON PUPPI
Prefeito Municipal

EXTRATO CONTRATUAL

TERMO ADITIVO	-	Fornecimento de combustíveis
CONTRATANTE	-	MUNICÍPIO DE CAMPO LARGO
CONTRATADO	-	ANASTÁCIO BENATO
OBJETO	-	Prorrogação de Prazo
VIGÊNCIA	-	07/07/98 à 06/09/98

EMPENHO Nº 3703 - DOTAÇÃO ORÇAMENTÁRIA - 02.04-03.07.0202-011 3120; 03.01-03070212.019-3120; 11.01-15070212.071-3120; 11.01.15.81.0212.072-3120; 08.01-0848.0212.061-3120; 14.01-10570212.087-3120; 13.01-10.14.3282085-3120; 12.01-10.60.0212-080-3120; 12.01-01.070212.077-3120;12.01-10.58.0212.078-3120;07.01-08.02.1882-052-3120; 04.01-03.07.0212-029-3120; 02.04-03.07.0212-011-3120; 23.01-1375.4282-001-3120; 06.01-16.88.0212.046-3120; 02.03-02.04-0132-007-3120.

Permanecem inalteradas as demais cláusulas do contrato originário nº 129/97

Campo Largo, 07 de julho de 1998.

NEWTON PUPPI
Prefeito Municipal

EXTRATO CONTRATUAL Republicado por incorreção

CONTRATO nº. 105/98	-	Processo Administrativo nº. 3755/98 Tomada de Preços nº 006/98
CONTRATANTE	-	MUNICÍPIO DE CAMPO LARGO
CONTRATADO	-	OURO VERDE TRANSPORTE E LOCAÇÃO
OBJETO	-	Locação de veículos
VALOR	-	R$ 12.800,00 mensais
PRAZO	-	12 (doze) meses
DOTAÇÃO ORÇ.	-	10.01.13.75.0212-066.313200 e/ou 25.01.13754282.001.3.1.3.2

Campo Largo, 21 de junho de 1998.

NEWTON PUPPI
Prefeito Municipal

EXTRATO CONTRATUAL Republicado por incorreção

CONTRATO nº. 22/98	-	Tomada de Preços 003/98
CONTRATANTE	-	MUNICÍPIO DE CAMPO LARGO
CONTRATADA	-	ANDRET LUCIESREING
OBJETO	-	Prestação de serviços médicos
VALOR	-	R$ 1.700,00 mensais
PRAZO	-	01.01.98 a 01.01.99
RECURSOS	-	Dotação Orçam. - 25.01.13754282.001 - 313200

Campo Largo, 12 de março de 1998.

NEWTON PUPPI
Prefeito Municipal

EXTRATO CONTRATUAL Republicado por incorreção

CONTRATO nº. 135/97	-	Processo Administrativo nº. 4019/97 Licitação - Tomada de Preços 009/97
CONTRATANTE	-	MUNICÍPIO DE CAMPO LARGO
CONTRATADA	-	MARIA DE GUADALUPE DE VILHENA CUTA
OBJETO	-	Prestação de serviços médicos
VALOR	-	R$ 1.500,00 mensais.
PRAZO	-	12 meses
RECURSOS	-	Dotação Orçam. - 25.01-13754282.001 - 3132 00

Campo Largo, 23 de julho de 1997.

NEWTON PUPPI
Prefeito Municipal

EXTRATO CONTRATUAL Republicado por incorreção

CONTRATO nº. 113/98	-	Processo Administrativo nº. 4642/98 Licitação - Carta Convite 095/98
CONTRATANTE	-	MUNICÍPIO DE CAMPO LARGO
CONTRATADO	-	ROSÂNGELA HELENA GOLOX
OBJETO	-	Prestação de serviços odontológicos
VALOR	-	R$ 1.700,00 mensais.
PRAZO	-	01.06.98 à 01.12.98
RECURSOS	-	Dot. Orçam.- 25.01-13754282.001- 313200

Campo Largo, 15 de junho de 1998.

NEWTON PUPPI
Prefeito Municipal

Prefeitura Municipal de Balsa Nova

DECRETO Nº. 787

Data: 03 de agosto 1.998

Sumula: Abre crédito suplementar no valor de R$ 127.000,00 (cento e vinte e sete mil reais) conforme especifica:

O **PREFEITO MUNICIPAL DE BALSA NOVA**, Estado do Paraná, usando das atribuições que lhe são conferidas por Lei e tendo em vista o contido na Lei Federal nº. 4320/64 e Lei Municipal nº. 217/97;

D E C R E T A:

Art. 1º Fica aberto um crédito suplementar no valor de R$ 127.000,00 (cento e vinte e sete mil reais) nas seguintes dotações:

04.01 - SMOS - ADMINISTRAÇÃO GERAL		
10580212.021	Manutenção de Serv.Urbanos	
0766.3132.00	Outros Serv. e Encargos	R$ 2.000,00
10580212.003	Galeria de Águas Pluviais/Esgoto	
0778.4110.00	Obras e Instalações	R$ 4.000,00
10585342.032	Sewerir Estradas Vicinais	
0780.4110.00	Obras e Instalações	R$ 5.000,00
1018.4110.00	Obras e Instalações	R$ 40.000,00
07.01 - SECRT - ADMINISTRAÇÃO GERAL		
08421882.057	Transferencia de FMDEFVM (EC:14/96)	
1358.3224.01	Transf.Do FVDEFVM (EC:14/96)	R$ 68.000,00
08421882.045	Turismo,Lazer e Recreação	
1480.3132.00	Outros serv. e Encargos	R$ 2.000,00
08.01 - SEMES - ADMINISTRAÇÃO GERAL		
13070212.050	Manutenção da Saúde Pública	
1440.3132.00	Outros Serviços e Encargos	R$ 4.000,00
13410212.051	Manutenção de Postos de Saúde	
1490.3132.00	Outros Serviços e Encargos	R$ 2.000,00
TOTAL		R$ 127.000,00

Art. 2º Para de cobertura ao crédito aberto no artigo anterior será utilizado como recurso os itens do disposto no artigo 43 §1º, inciso III da Lei Federal nº. 4320 de 17 de março de 1964, redução no montante de R$ 127.000,00 (cento e vinte e sete mil reais) nas seguintes dotações:

02.02 - EM CONSULTORIA JURÍDICA		
03070212.004	Manutenção da Unidade	
0140.3191.00	Sentenças Judiciais	R$ 20.000,00
03.01 - DA - Administração Geral		
03211341.002	Aquisição de Linhas Telefônicas	
0390.4260.00	Const.Aut.Cap.Emp.Com.Fin.	R$ 3.000,00
04.01 - SMOS - ADMINISTRAÇÃO GERAL		
13754282.027	Aterro Sanitário	
0782.4110.00	Obras e Instalações	R$ 6.000,00
0845.4120.00	Equip.e Material Permanente	R$ 5.000,00
10585342.029	Manutenção de Estradas Pública	
0870.4120.00	Equip.e Material Permanente	R$ 4.000,00
10583271.007	Ampliação da Rede Elétrica	
0980.4110.00	Obras e Instalações	R$ 6.000,00
13745411.008	Ampliação da Rede de Água	
1140.4110.00	Obras e Instalações	R$ 3.000,00
11430342.033	Conservação Ambiental	
1020.3120.00	Material de Consumo	R$ 9.000,00
1040.4110.00	Obras e Instalações	R$ 5.000,00
03070212.036	Restauração de Próprios Públicos	
1140.4110.00	Obras e Instalações	R$ 5.000,00
07.01 - SECRT - ADMINISTRAÇÃO GERAL		
08421882.041	Restauração de Escolas	
1350.3120.00	Material de Consumo	R$ 5.000,00
08421882.044	Incentivo ao Esporte Amador	
1410.3132.00	Outros Serv. e Encargos	R$ 5.000,00
08421882.047	Manutenção do Ginásio	
1430.3120.00	Manutenção do Ginásio de Esportes	R$ 20.000,00
	Material de Consumo	
1440.3132.00	Outros Serv. e Encargos	R$ 4.000,00
08421882.045	Turismo,Lazer e Recreação	R$ 3.000,00
1480.4120.00	Equip.e Material Permanente	
1490.4120.00	Manutenção da Banda Municipal	R$ 2.000,00
	Equip.e Material Permanente	R$ 2.000,00
08.01 - SEMES - Administração Geral		
13070212.050	Manutenção da Saúde Pública	
1470.4120.00	Equip.e Material Permanente	R$ 4.000,00
13410212.051	Manutenção de Postos de Saúde	
1490.3120.00	Material de Consumo	R$ 2.000,00
08.02 - SEMES - CEISM		
13814872.054	Manutenção do Ceism	
1790.4120.00	Equip.e Material Permanente	R$ 10.000,00
13814882.055	Auxílio a Entidades Sociais	
1890.3231.00	Subvenções Sociais	R$ 10.000,00
TOTAL		R$ 127.000,00

Art. 3º Este decreto entra em vigor nesta data, revogadas as disposições em contrário.

Edifício da Prefeitura Municipal de Balsa Nova, em 03 de agosto de 1.998.

EDMUNDO BORA
Prefeito Municipal

Prefeitura Municipal de Balsa Nova

PORTARIA Nº.: 103/98

Data: 03 de agosto de 1.998

O PREFEITO MUNICIPAL DE BALSA NOVA, Estado do Paraná, no uso das atribuições que lhe são conferidas por Lei,

RESOLVE:

Art. 1º. - Exonerar a servidora ARLETE ANA FURMAN FRES, do cargo de Provimento em Comissão "Agente Educacional", referência 20, lotada no Departamento de Educação, Cultura, Esporte e Turismo, da Municipalidade, a partir de 31 de julho de 1998.

Art. 2º. - Esta Portaria entrará em vigor a partir da data de sua publicação, revogando-se as disposições em contrário.

Edifício da Prefeitura Municipal de Balsa Nova, em 03 de agosto de 1.998.

EDMUNDO BORA
Prefeito Municipal

PORTARIA Nº.: 105/98

Data: 10 de agosto de 1.998

O PREFEITO MUNICIPAL DE BALSA NOVA, Estado do Paraná, no uso das atribuições que lhe são conferidas por Lei;

RESOLVE:

Art. 1º. - Reactiar consensualmente Contrato de Trabalho, 06799, série 0030, ocupante do Cargo de "Servente", referência 06, do quadro pessoal permanente da Municipalidade, por motivo de sua Aposentadoria, a partir de 06 de agosto de 1.998.

Art. 2º. - Esta Portaria entrará em vigor a partir da data de sua publicação, revogando-se as disposições em contrário.

Edifício da Prefeitura Municipal de Balsa Nova, em 10 de agosto de 1.998.

EDMUNDO BORA
Prefeito Municipal

PORTARIA Nº.: 107/98

Data: 03 de agosto de 1.998

O PREFEITO MUNICIPAL DE BALSA NOVA, Estado do Paraná, no exercício de suas atribuições legais e, considerando a aprovação em Concurso Público havido em 17 de maio de 1998, e Resolução nº 001/98 de 13 de abril de 1998,

RESOLVE:

Art. 1º. - Por força da aprovação em concurso público, nomeia o regime da CLT, PATRICIA MELLO LEAL, portadora da CTPS nº 40920/036, para ocupar o cargo de "Professora do Ensino Fundamental", nível 20, lotada no Departamento de Educação, Cultura, Esporte e Turismo, a partir de 01 de agosto de 1998.

Art. 2º. - Esta Portaria entrará em vigor a partir da data de sua publicação, revogando-se as disposições em contrário.

Edifício da Prefeitura Municipal de Balsa Nova, em 03 de agosto de 1.998.

EDMUNDO BORA
Prefeito Municipal

PORTARIA Nº.: 106/98

Data: 03 de agosto de 1.998

O PREFEITO MUNICIPAL DE BALSA NOVA, Estado do Paraná, no exercício de suas atribuições legais e, considerando a aprovação em Concurso Público havido em 17 de maio de 1998, e Resolução nº 001/98 de 13 de abril de 1998,

RESOLVE:

Art. 1º. - Por força da aprovação em concurso público, nomeia o regime da CLT, EVANISE ROSE GREIN BONA, portadora da CTPS nº 17108/0009, para ocupar o cargo de "Professora do Ensino Fundamental", nível 20, lotada no Departamento de Educação, Cultura, Esporte e Turismo, a partir de 01 de agosto de 1998.

Art. 2º. - Esta Portaria entrará em vigor a partir da data de sua publicação, revogando-se as disposições em contrário.

Edifício da Prefeitura Municipal de Balsa Nova, em 03 de agosto de 1.998.

EDMUNDO BORA
Prefeito Municipal

PORTARIA Nº.: 104/98

Data: 03 de agosto de 1.998

O PREFEITO MUNICIPAL DE BALSA NOVA, Estado do Paraná, no uso das atribuições que lhe são conferidas por Lei;

RESOLVE:

Art. 1º. - Exonerar a servidora EVANISE ROSE GREIN BONA, do cargo de Provimento em Comissão "Agente Educacional", referência 20, lotada no Departamento de Educação, Cultura, Esporte e Turismo, da Municipalidade, a partir de 31 de julho de 1998.

Art. 2º. - Esta Portaria entrará em vigor a partir da data de sua publicação, revogando-se as disposições em contrário.

Edifício da Prefeitura Municipal de Balsa Nova, em 03 de agosto de 1.998.

EDMUNDO BORA
Prefeito Municipal

PORTARIA Nº.: 110/98

Data: 10 de agosto de 1.998

O PREFEITO MUNICIPAL DE BALSA NOVA, Estado do Paraná, no exercício de suas atribuições legais e, considerando a aprovação em Concurso Público havido em 17 de maio de 1998, e Resolução nº 001/98 de 13 de abril de 1998,

RESOLVE:

Art. 1º. - Por força da aprovação em concurso público, nomeia o regime da CLT, TERESA CORDEIRO FOLETO DO ESPÍRITO SANTO, portadora da CTPS nº 85937/0028, para ocupar o cargo de "Professora do Ensino Fundamental", nível 20, lotada no Departamento de Educação, Cultura, Esporte e Turismo, a partir de 10 de agosto de 1998.

Art. 2º. - Esta Portaria entrará em vigor a partir da data de sua publicação, revogando-se as disposições em contrário.

Edifício da Prefeitura Municipal de Balsa Nova, em 10 de agosto de 1.998.

EDMUNDO BORA
Prefeito Municipal

PORTARIA Nº.: 108/98

Data: 03 de agosto de 1.998

O PREFEITO MUNICIPAL DE BALSA NOVA, Estado do Paraná, no exercício de suas atribuições legais e, considerando a aprovação em Concurso Público havido em 17 de maio de 1998, e Resolução nº 001/98 de 13 de abril de 1998,

RESOLVE:

Art. 1º. - Por força da aprovação em concurso público, nomeia o regime da CLT, CLAUDIA MARIA BATIGE, portadora da CTPS nº 83713/00040, para ocupar o cargo de "Professora do Ensino Fundamental", nível 20, lotada no Departamento de Educação, Cultura, Esporte e Turismo, a partir de 01 de agosto de 1998.

Art. 2º. - Esta Portaria entrará em vigor a partir da data de sua publicação, revogando-se as disposições em contrário.

Edifício da Prefeitura Municipal de Balsa Nova, em 03 de agosto de 1.998.

EDMUNDO BORA
Prefeito Municipal

PORTARIA Nº.: 105/98

Data: 03 de agosto de 1.998

O PREFEITO MUNICIPAL DE BALSA NOVA, Estado do Paraná, no uso das atribuições que lhe são conferidas por Lei,

RESOLVE:

Art. 1º. - Exonerar a servidora CLAUDIA MARIA BATIGE, do cargo de Provimento em Comissão "Agente Educacional", referência 20, lotada no Departamento de Educação, Cultura, Esporte e Turismo, da Municipalidade, a partir de 31 de julho de 1998.

Art. 2º. - Esta Portaria entrará em vigor a partir da data de sua publicação, revogando-se as disposições em contrário.

Edifício da Prefeitura Municipal de Balsa Nova, em 03 de agosto de 1.998.

EDMUNDO BORA
Prefeito Municipal

Vândalos invadem Colégio em Campo Largo

Durante o último final de semana o Colégio Macedo Soares, que fica no centro de Campo Largo, recebeu uma visita inesperada, quando vândalos invadiram o local e arrombaram duas salas onde foram praticados atos de vandalismo.

O caso provavelmente deve ter ocorrido na madrugada de domingo, dia 9, e só foi descoberto pelos funcionários na manhã do dia seguinte quando estes chegaram para trabalhar. A construção de um novo muro que ainda está em andamento pode ter facilitado a invasão dos vândalos. As primeiras pessoas a chegarem no estabelecimento foram a auxiliar de direção, Maria da Glória de Almeida Barbosa, e a assistente administrativa, Tatiane Sanches Neves, que encontraram a porta da secretaria parcialmente destruída. No local foram encontrados duas barras de ferro, uma pá e uma pedra de paralelepípedo, sendo que dali onde estão vários documentos importantes e outros objetos de valor nada foi levado, pois o alarme disparou e fez com que os invasores fugissem. Em seguida, as funcionárias passaram a percorrer as outras dependências da escola e descobriram que os vândalos também invadiram a sala da supervisão onde funciona a equipe pedagógica. Naquele local o armário para roupas e outros objetos foi revirado mas também nada foi roubado. O diretor do colégio, Orlando Timóteo Neves, registrou queixa sobre o caso na delegacia de Campo Largo.

(Foto: Ivonete Alves)

Esta é a segunda vez que a escola é invadida. Na primeira vez, em abril de 96, os vândalos invadiram duas salas e destruíram máquinas e documentos importantes. Em seguida eles foram até a cantina e destruíram boa parte da merenda dos estudantes.

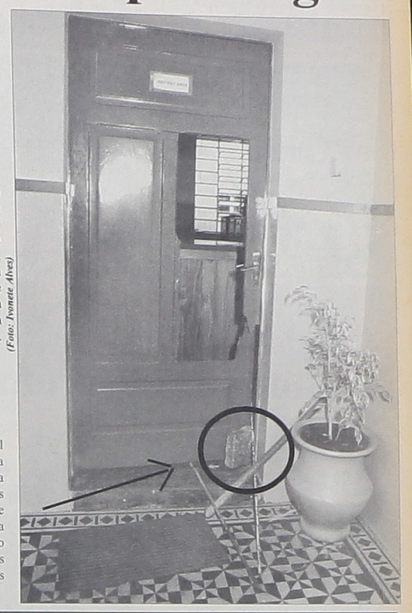

(Foto: Ivonete Alves)

Ladrões de carros são presos em Balsa Nova

Durante a troca de tiros com a Polícia, um dos assaltantes morreu

Durante uma operação na tarde de quinta-feira, dia 6, policiais civis e militares desmantelaram, na localidade do Bugre, em Balsa Nova, uma quadrilha de ladrões de carros. Houve troca de tiros entre os agentes e os bandidos o que resultou na morte de um deles e na prisão de cinco.

Após uma denúncia anônima que uma chácara, localizada no Bugre, servia de esconderijo para o bando, policiais cercaram o local e trocaram tiros com os bandidos, conseguindo prender Athos Pedro Martins, 23 anos, Margareth Moraes, 19 anos, e um menor de 17 anos. Com eles foram apreendidas várias mixas (chaves falsas), calotas de veículos, uma folha de cheque furtada do Banco Real, dois cartões de crédito em nome de Sônia Sheiber e vários carregadores de telefones celulares. Os outros assaltantes entraram num matagal e conseguiram fugir. Quatro horas mais tarde, com a ação envolvendo policiais da P2 (serviço reservado da Polícia Militar), aconteceu outro tiroteio, quando foi morto Vilson da Silva Santos, 29 anos. O confronto aconteceu na localidade de Rodeio Santo Antonio, que também fica no município de Balsa Nova. Roberto Pereira da Silva, mais conhecido como "Beto Louco" e irmão de Vilson foi preso. Eles ocupavam o Santana, placas AFO-6530, dirigido por Laertes Freire, 36 anos, que também foi detido. Ainda estão foragidos Everson Juck, o "Pepino", Joel Telma, Marco Costa e Patricia Aparecida Backaus.

Ao ser interrogada, Margareth contou o modo como agia a quadrilha para furtar os veículos. O bando furtava em primeiro lugar a tampa do tanque de combustível e anotava a placa do carro. Em seguida, era feita uma chave, utilizada para furtá-lo posteriormente.

Desmanche

O delegado da Furtos e Roubos de Veículos, Gerson Machado, que chefiou toda a operação, disse que a quadrilha rouba e furta carros em Curitiba e Região Metropolitana e entrega as peças para o Ferro Velho Veneto, que fica em Santa Felicidade e é de propriedade de José Aparecido Gregório, que já responde a vários inquéritos policiais por receptação e formação de quadrilha. Ele explicou ainda que em abril policiais já estiveram na mesma chácara, que estava alugada para José Gregório, e apreendeu vários veículos roubados. No dia 30 de julho, os investigadores da delegacia se dirigiram até o ferro velho e apreenderam seis motores e várias peças de veículos furtados e roubados.

Trio assalta ônibus na avenida das Araucárias

Durante a última semana policiais militares da 2ª Companhia, com sede em Araucária, atenderam algumas ocorrências naquele município e região. Confira abaixo detalhes dos principais casos:

Nota falsa

Na tarde de sexta-feira dia 7, policiais foram acionados a comparecer no Supermercado Condor, que fica na rua Presidente Carlos Cavalcanti, centro. Chegando lá os militares prenderam Gilson Moura Souza, 26 anos, que segundo o gerente daquele estabelecimento, Antonio Carlos Domingues Pinheiro, Gilson tentava pagar algumas compras com uma nota falsa de R$ 50,00. Após receber voz de prisão, Gilson foi levado para a delegacia.

Ônibus assaltado

Durante a noite de sábado, dia 8, três homens armados com revólveres assaltaram um ônibus da Empresa Araucária, quando este trafegava pela avenida das Araucárias. Segundo Francisco Estevão, motorista do coletivo, os assaltantes, passando-se por passageiros, deram voz de assalto rendendo o cobrador. Em seguida eles pegaram R$ 200,00 que estava no caixa e fugiram a pé tomando rumo ignorado. Policiais realizaram buscas na região mas não encontraram pistas dos assaltantes e orientaram ao motorista a prestar queixa na delegacia.

Porte de arma

Ao realizarem Operação Arrastão, na madrugada de domingo, dia 9, policiais fizeram uma vistoria no bar Araquino, que fica na rua Maracanã, onde policiais revistaram os freqüentadores e encontraram com um deles, identificado como Jurandir Fagundes, 38 anos, um revólver calibre 38. Como Jurandir não tinha nenhum documento de porte de arma, foi encaminhado à delegacia para as providências.

Assalto à panificadora

No início da tarde de segunda-feira, dia 10, policiais foram acionados a comparecer na Panificadora Giona, na rua João Pianoski, Jardim Planalto, onde policiais foram informados por Luciane Prestes da Silva, 23 anos, que dois homens invadiram o local armados com um revólver e renderam clientes e funcionários. Após roubarem R$ 209,00 em dinheiro que estava no caixa, fugiram a pé. Foi feito patrulhamento nas imediações mas os policiais não localizaram os bandidos.

(Foto: Ivonete Alves)

Carreta com carga milionária é localizada na BR-277

O pesado veículo que transportava uma carga de pneus, avaliada em R$ 780 mil, foi estranhamente abandonada pelos assaltantes

Policiais militares de Campo Largo localizaram, na tarde de sábado, dia 8, às margens da BR-277, nas proximidades do Parque do Mate, a Scania, placas CLK-1579 (cavalo) e CLK-1644 (carreta), de propriedade da Expresso Rodoviário Dalçoquio que havia sido roubada na manhã daquele mesmo dia no município de São José dos Pinhais. O pesado veículo tinha uma carga, de pneus e câmaras de ar, avaliada em R$ 780 mil.

Segundo o motorista, Tadeu Gurgel de Souza, 39 anos, na noite de sexta-feira ele havia saído de São Paulo com destino a Santa Catarina. Depois de descarregar uma parte da carga numa distribuidora de pneus, na rua Alferes Poli, em Curitiba, Tadeu seguiu viagem e por volta das 12 horas parou no Posto 27, que fica na BR-376, em São José dos Pinhais para almoçar. Quando retornava para a carreta foi abordado por quatro homens que armados deram-lhe voz de assalto. O motorista foi colocado num Monza, cujas placas não foram anotadas, e abandonado em um matagal horas mais tarde no trevo da PR-423, trecho entre Campo Largo e Araucária, no bairro do Itaqui. Em seguida, policiais militares da 3ª Companhia foram avisados pelo motorista, que conseguiu fugir dos assaltantes e passaram o comunicado do roubo da carreta via rádio para outras companhias e Polícia Rodoviária Estadual. Por volta das 16 horas, a Scania foi localizada estacionada às margens da BR-277, com a carga intacta e lacrada.

O motorista foi encaminhado à Delegacia de Estelionato e Desvio de Cargas em Curitiba para prestar depoimento e registrar queixa sobre o caso.

Dançarina é assassinada com golpe de marreta

O romance entre a dançarina Madrilaine Gomes, 30 anos, e o pedreiro José Afonso Schwarz acabou em tragédia na terça-feira, dia 11, na rua Primavera, Jardim Tupy, Araucária. A mulher foi morta com uma marretada na cabeça, dentro de um pequeno quarto do barraco onde vivia há pouco tempo com o amante. É bastante provável que o crime tenha ocorrido na parte da tarde quando vizinhos viram José saindo do local. A polícia só recebeu a informação por volta das 18 horas, através de um telefonema informando que o pedreiro comentou sobre o assassinato, quando já estava em Curitiba.

Madrilaine foi encontrada morta de bruços sobre a cama do casal. No quarto havia várias garrafas de cachaça vazias e páginas de uma revista pornográfica recortadas e espalhadas. A polícia acredita que Madrilaine e José teriam se embriagado e discutido. A marreta usada no crime estava ao lado da cama.

O superintendente da delegacia de Araucária ouviu de testemunhas que a vítima trabalhava em uma boate naquele município, freqüentada quase sempre por caminhoneiros. Há seis meses a dançarina colocou fogo na casa do amante, após uma briga. Na oportunidade José mudou para a casa dela e segundo testemunhas, por vingança teria incendiado a moradia de Madrilaine. Uma vizinha do casal disse que a dançarina tem uma filha menor, que foi recolhida por determinação judicial do Conselho Tutelar. A família dela vive no Rio Grande do Sul e de acordo com conhecidos, não mantinha contato. O superintendente explicou ainda que espera a apresentação de José nos próximos dias na delegacia de Araucária para apresentar sua versão sobre o assassinato.

CECATO
AUTO PEÇAS, ACESSÓRIOS e TINTAS AUTOMOTIVAS
Financiamos em até 10 vezes
*Segunda a sexta das 8h00 às 18h00
*Sábado das 8h00 às 13h00
*Não fechamos para almoço
Fone: (041) 392-2101 e 392-2182
RUA DOMINGOS CORDEIRO, 535
CENTRO - CAMPO LARGO - PR

AUTOPAR
AUTOPEÇAS E SERVIÇOS
MOTORISTA
Para economizar pneu e pedágio use o ERGUEDOR DE EIXO. Em Campo Largo você encontra o ERGUEDOR DE EIXO FIRESTONE, para trucks e carretas no AUTOPAR.
Consulte nossos preços e condições de pagamento!
Rodovia do Café, Km.22, nº2160 - Fone: 292-1842 392-1197

ACERVO HISTÓRICO MUNICIPAL DE CAMPO LARGO - PR